

UNIVERSIDAD DE LAS PALMAS
DE
GRAN CANARIA

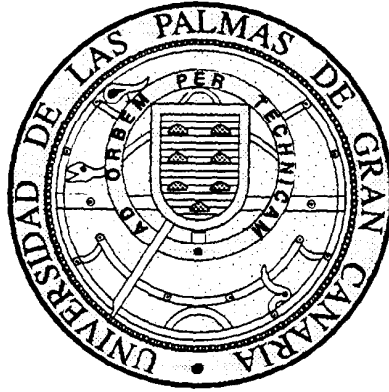

**MEMORIA-INFORME
DE LA
BIBLIOTECA DE LA UNIVERSIDAD**

1996

Alicia Girón García
Directora de los Servicios de Biblioteca y Documentación

**1. GRADO DE CUMPLIMIENTO DE
LOS OBJETIVOS DE 1996 Y
OBJETIVOS PARA 1997.**

**MEMORIA ANUAL DE LA BIBLIOTECA DE LA UNIVERSIDAD DE
LAS PALMAS DE GRAN CANARIA**

| | pág. |
|---|------|
| 1.-Grado de cumplimiento de los objetivos de 1996 y objetivos para 1997 | 2 |
| 2.- Presupuesto | 8 |
| 3.- Personal | 12 |
| 4.- Servicios técnicos | 15 |
| 5.- Datos estadísticos | 28 |
| 6.- Principales ratios de la Biblioteca de la Universidad de Las Palmas de Gran Canaria y comparación de los mismos con otras bibliotecas universitarias españolas | 47 |
| 7.- Cooperación | 50 |
| 8.- Cursos, reuniones, conferencias, etc. | 53 |

Se puede decir que 1996 ha sido un año dedicado en gran medida a la puesta en funcionamiento del nuevo edificio de Biblioteca General. Este objetivo se ha visto complicado por la necesidad de integrar provisionalmente en el nuevo edificio las Bibliotecas de Ciencias Económicas y Empresariales, Trabajo Social y Electrónica y Telecomunicación, bibliotecas que presentaban una situación dispar en cuanto a organización, grado de informatización de sus catálogos, etc., que ha sido preciso intentar homologar.

No obstante, la Biblioteca General, con las bibliotecas integradas en la misma, se abrió al público el 4 de noviembre. Paralelamente, el otro gran objetivo de 1996 ha sido avanzar en la normalización de los Servicios de Biblioteca y Documentación de la ULPGC, de forma que la Biblioteca Universitaria llegue a ser una unidad funcional, mediante una serie de acciones que se pueden resumir en:

1.- Redacción y aprobación del Reglamento de Préstamo de la Biblioteca Universitaria.

2.- Implantación de un sistema de evaluaciones mensuales y anuales de las bibliotecas y de los servicios.

3.- Redacción y publicación de una guía de la Biblioteca Universitaria y de los servicios centrales.

4.- Implantación en la mayor parte de las bibliotecas de la tarjeta de lector, válida para el conjunto de la Biblioteca Universitaria, adaptada tanto al programa Dobis/Libis como al Reglamento de Préstamo.

5.- Desarrollo e implementación del sistema informático Dobis/Libis v. 2.1.

6.- Avanzar en la reconversión del catálogo de la Biblioteca Universitaria, con la reconversión de las bibliotecas de Empresariales y

Trabajo Social.

OBJETIVOS QUE SE PLANTEAN PARA 1997

1.1. Objetivos pendientes de 1996.

Objetivo 1. Una vez inaugurada la Biblioteca General, mejorar sus servicios, con el necesario incremento de la plantilla de personal, ya aceptada en 1996, y periodificada a 2 años.

Objetivo 8. Revisar los programas de necesidades de las bibliotecas que están en construcción para conseguir que se ajusten a las necesidades mínimas de este tipo de centros siguiendo los standards nacionales.

1.2. Objetivos que requieren un presupuesto específico para su consecución, bien para compra de equipo, etc., bien para contratación específica de personal.

1.2.1. Area de Informatización.

* Adquisición e implementación de la nueva versión 3.0 de Dobis Libis, planteado ya en 1996.

* Acceso vía WWW al catálogo de la Biblioteca Universitaria, mediante el software específico para Dobis, denominado IPAC.

* Ampliación de la capacidad de servicio del servidor de CD-ROM BIG a un mínimo de 50 usuarios simultáneos y selección y optimización de las bases de datos accesibles por los usuarios finales. Se elaborarán y distribuirán guías

específicas para facilitar su uso a los usuarios finales.

* Acceso en la Hemeroteca a los CD-ROM con imágenes digitalizadas de la prensa canaria (requiere financiar el programa y adquirir un PC con lector específico para la zona de Hemeroteca).

* Puesta en marcha de un sistema de control automatizado para el seguimiento y control de las publicaciones seriadas de la Biblioteca de la ULPGC.

* Instalación en la sección de Hemeroteca, de un puesto específico de acceso a la totalidad de las publicaciones IEEE/IEE (revistas, actas de congresos, normas, etc.) de los últimos nueve años, en formato digitalizado mediante CD-ROM).

* Completar la dotación de equipos informáticos necesarios para la Biblioteca General y las Bibliotecas de Edificio.

1.2.2. Reconversión del catálogo de la Biblioteca de la ULPGC.

Requiere la contratación de personal eventual o la creación de becas específicas para la reconversión de los catálogos manuales de las diferentes bibliotecas.

1.2.3. Instalación de la Mediateca en la Biblioteca General.

Requiere adquisición de mobiliario y equipo y consiguiente dotación de una plantilla mínima.

1.2.4. Completar las instalaciones y el mobiliario de la Biblioteca General (estanterías metálicas para formar el depósito del sótano 2, mesas especiales para CD-ROMs y OPAC's, armarios metálicos para el personal de servicios...) y del resto de las bibliotecas de la ULPGC (Derecho,

Veterinaria, Ingenierías, Arquitectura, etc.).

1.2.5. Organización de un autoservicio de reprografía en la Biblioteca General y en las demás bibliotecas de la ULPGC.

1.3. OBJETIVOS QUE NO REQUIEREN UNA AMPLIACION DEL PRESUPUESTO.

1.3.1. Mantener abiertos los actuales Servicios de Biblioteca y Documentación.

Aunque es preciso recordar que la Biblioteca General se ha abierto al público sin contar con el personal mínimo necesario y como consecuencia sólo presta servicios muy elementales, y en el turno de tarde de gran precariedad.

1.3.2. Proseguir los trabajos de normalización y reorganización de la Biblioteca Universitaria.

1.3.3. Informatización.

* Estudiar a medio plazo la necesaria sustitución de Dobis Libis para poder preparar el concurso para 1998.

* Implementación del nuevo programa de gestión de préstamo interbibliotecario y fotodocumentación SOD, adquirido en 1996.

* Impresión autónoma, en cada una de las Bibliotecas de Edificio, de carnets y etiquetas con código de barras, tejuelos y otros productos Dobis.

* Acceso sistemático al catálogo de la Universidad de Oviedo

para acelerar la conversión retrospectiva de fondos.

* Depuración, actualización y publicación (impreso y en formato electrónico accesible vía WWW) del catálogo colectivo de publicaciones periódicas de la biblioteca de la ULPGC.

2. PRESUPUESTO.

2.1. Presupuesto 1996

| |
|-------------------|
| Capítulo 2 |
|-------------------|

| | | |
|---------------------------|-------------------------------------|--------------------|
| 21 Conservación | 213 Maquinaria e instalaciones | 200.000 |
| | 216 Equipos proceso información | 200.000 |
| 22 Suministros | 220.00 Material de oficina | 9.900.000 |
| | 220.01 Revistas, libros, otras pub. | 178.000.000 |
| | 221.10 Otros suministros | 200.000 |
| | 222 Otras comunicaciones | 300.000 |
| | 226 Otros gastos diversos | 400.000 |
| | 227 Trabajos por otras empresas | 500.000 |
| 23 Indemnizaciones | 230 Dietas | 300.000 |
| | 231 Locomoción | 200.000 |
| Total capítulo 2 | | 190.200.000 |

| |
|-------------------|
| Capítulo 6 |
|-------------------|

| | | |
|-------------------------|--------------------------------|------------------|
| Inversión nueva | 623 Maquinaria e instalaciones | 2.500.000 |
| | 625 Mobiliario y enseres | 3.000.000 |
| Total capítulo 6 | | 5.500.000 |

| |
|----------------------------|
| Total...195.700.000 |
|----------------------------|

2.2. Evolución del presupuesto en los últimos años

| | |
|------|-------------|
| 1992 | 65.310.695 |
| 1993 | 166.000.000 |
| 1994 | 170.000.000 |
| 1995 | 180.000.000 |
| 1996 | 195.700.000 |

Evolución del presupuesto en los últimos años

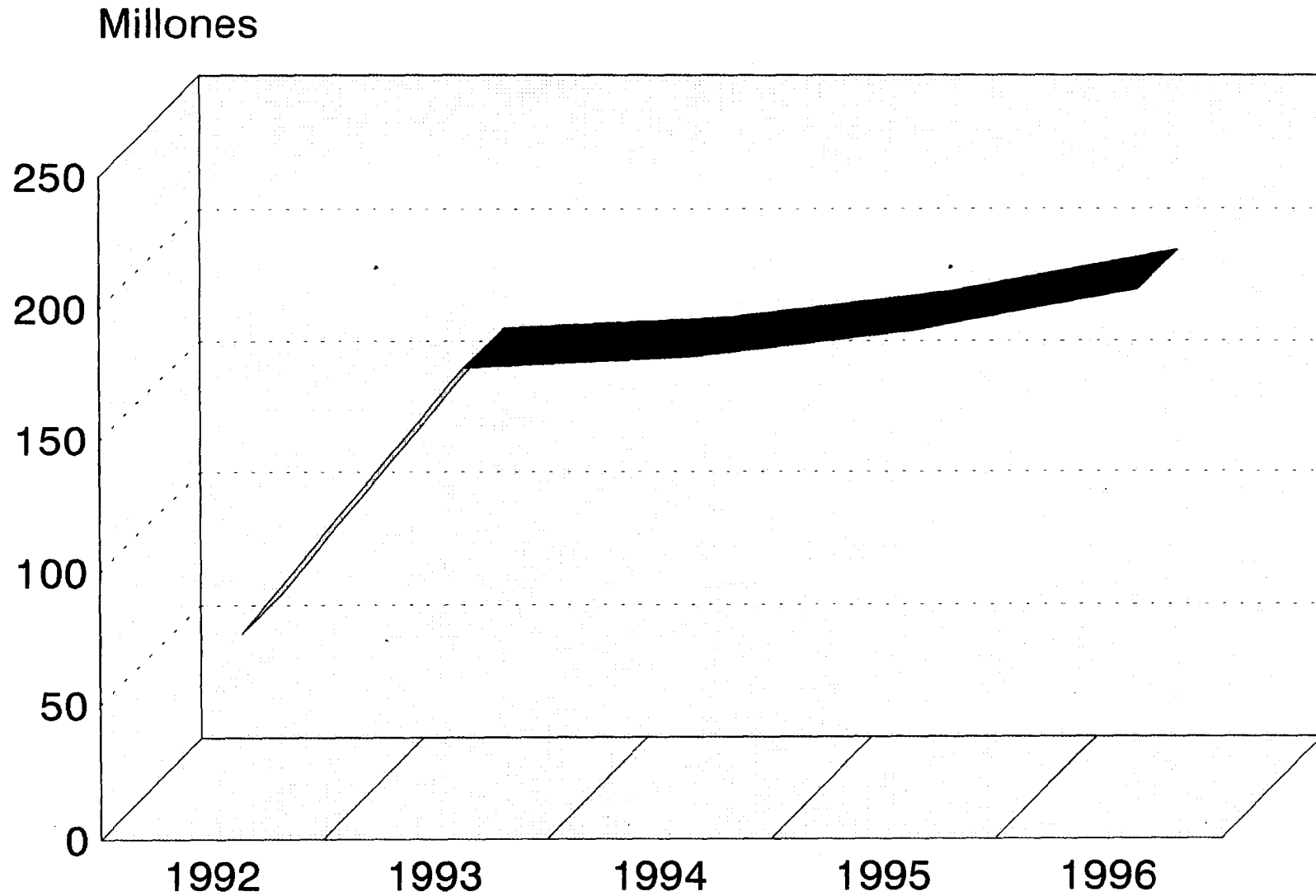

2.3. Criterios de reparto del presupuesto para bibliotecas de edificio.

| | |
|---|------|
| Fondo fijo por Centros | 20 % |
| Alumnos 1 ^{er} y 2 ^o ciclo | 25 % |
| Alumnos 3 ^{er} ciclo | 5 % |
| Profesores | 15 % |
| Número de doctores | 4 % |
| Programas de doctorado | 3 % |
| Becarios de investigación | 3 % |
| Fondo de compensación con arreglo a standards del número de volúmenes mínimos / materia | 15 % |
| Precio medio libro / materia | 5 % |
| Precio medio revista / materia | 5 % |

Criterios de reparto del presupuesto para bibliotecas de edificio

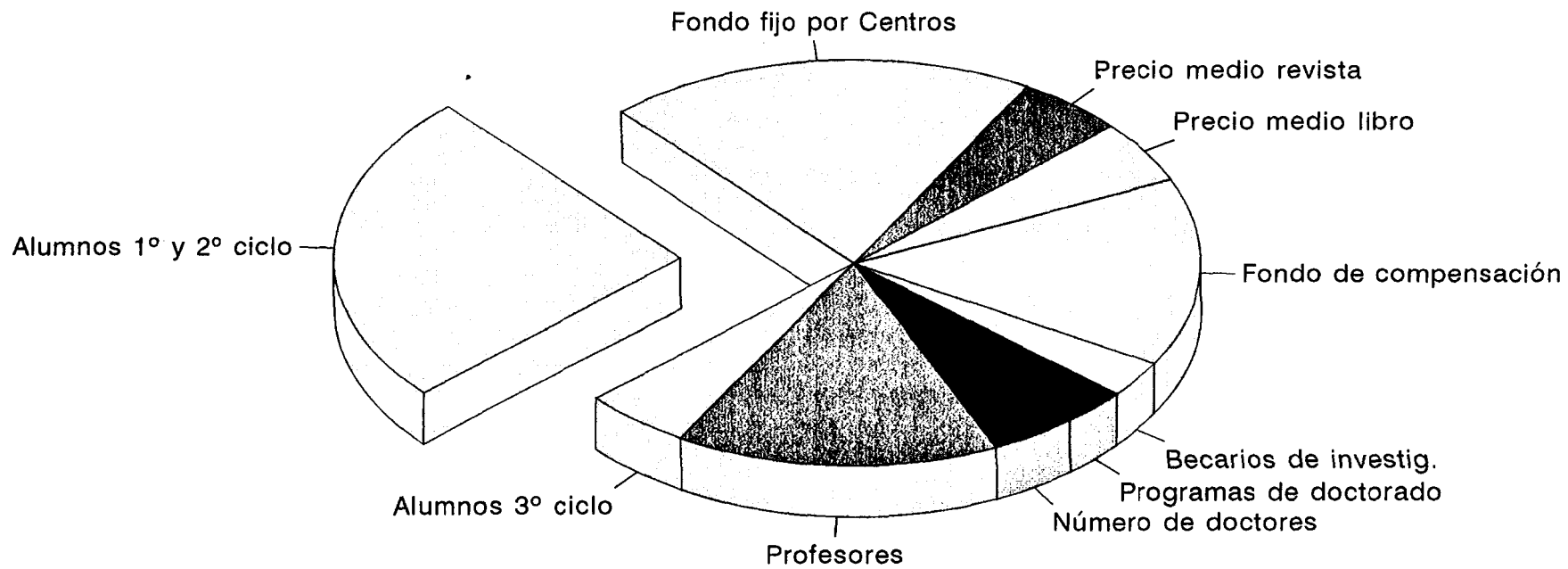

3. PERSONAL.

3.1. Personal funcionario.

| | Facultativos | Ayudantes | Gestores | Auxiliares De Gestión | Portero Mayor | Total |
|----------------------------------|--------------|------------|----------|-----------------------|---------------|-----------|
| Serv. Biblioteca y Documentación | 1 | 6 | 1 | 4 | 1 | 13 |
| Biblioteca General | | 4 | | | | 4 |
| Arquitectura | | 1 | | | | 1 |
| Ciencias Básicas | | 1 | | | | 1 |
| CC. Económicas y Empresariales | | 1 | | | | 1 |
| Electrónica y Telecomunicación | | 1 | | | | 1 |
| Ingenierías | | 1 | | | | 1 |
| Informática y Matemáticas | | 1 | | | | 1 |
| Educación Física | | 1 | | | | 1 |
| Humanidades | | 2 | | | | 2 |
| Formación del Profesorado | | 1 | | | | 1 |
| CC. Jurídicas | | 1 | | | | 1 |
| CC. de la Salud | | 1 | | | | 1 |
| Veterinaria | | 1 | | | | 1 |
| Total | 1 | 23* | 1 | 4 | 1 | 30 |

* A 31 de diciembre. 4 vacantes de nueva creación.

Personal funcionario

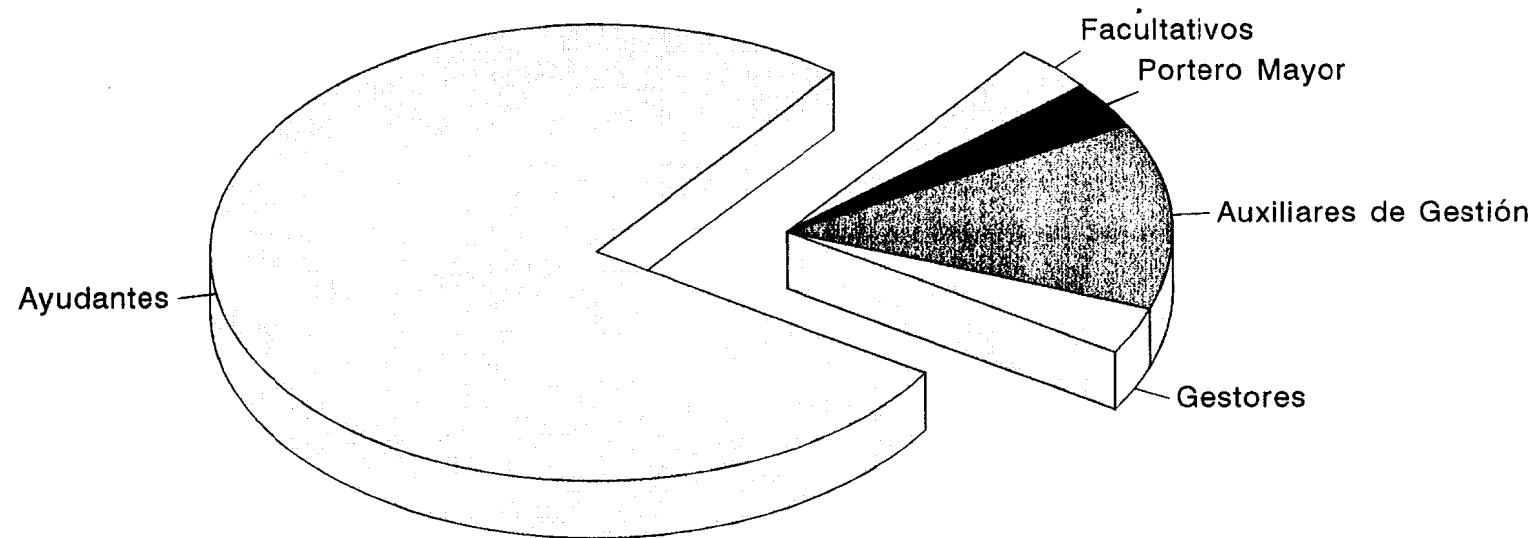

3.2. Personal laboral.

| | Técnicos Especialistas | Auxiliares de Biblioteca | Auxiliares de Servicio | Total |
|----------------------------------|------------------------|--------------------------|------------------------|-----------|
| Serv. Biblioteca y Documentación | | | 4 | 4 |
| Biblioteca General | 2 | 3 | | 5 |
| Arquitectura | 3 | 2 | | 5 |
| Ciencias Básicas | 2 | | | 2 |
| CC. Económicas y Empresariales | 4 | | | 4 |
| Electrónica y Telecomunicación | 4 | 1 | | 5 |
| Ingenierías | 4 | 1 | | 5 |
| Informática y Matemáticas | 2 | 1 | | 3 |
| Educación Física | 2 | | | 2 |
| Humanidades | 4 | 2 | | 6 |
| Formación del Profesorado | 2 | | | 2 |
| CC. Jurídicas | 4 | 1 (de Trabajo Social) | | 5 |
| CC. de la Salud | 3 | 1 | | 4 |
| Veterinaria | 2 | | | 2 |
| Total | 38 | 12 | 4 | 54 |

| | |
|----------------------|-----------|
| Personal funcionario | 30 |
| Personal laboral | 54 |
| Total | 84 |

Personal laboral

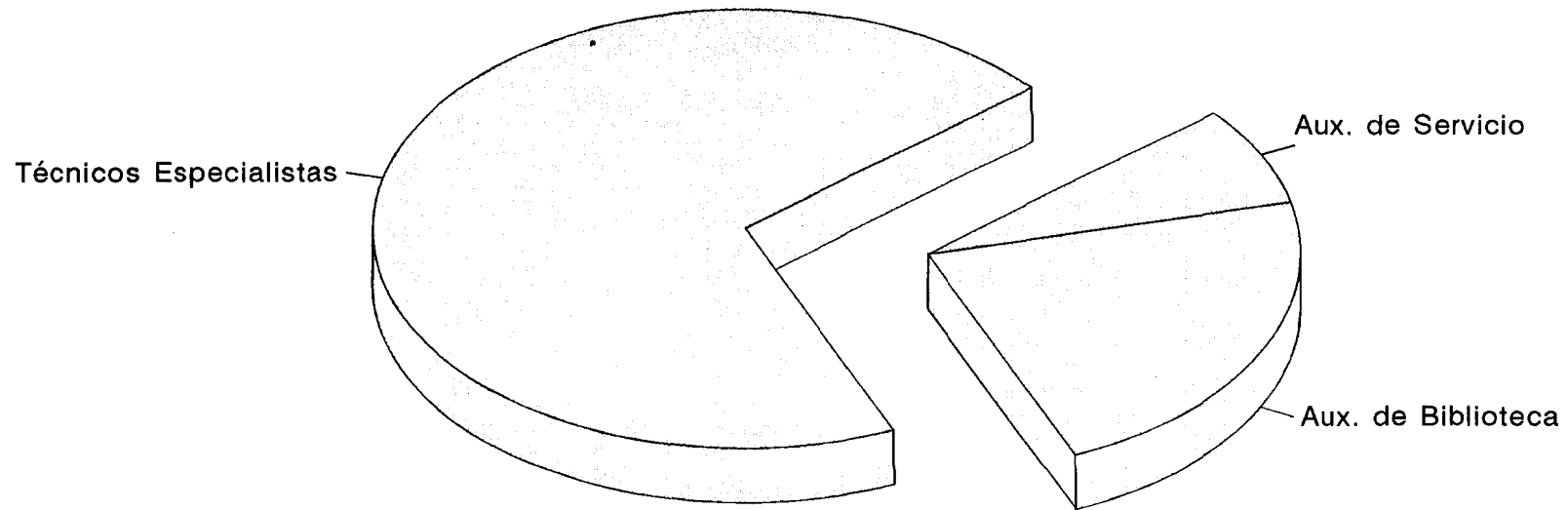

4. SERVICIOS TECNICOS.

4.1. Area de Adquisiciones.

A través de un servicio de adquisiciones de la Biblioteca General se han venido desarrollando durante 1996 las siguientes tareas:

- * Adquisición de libros extranjeros para las Bibliotecas de la ULPGC.
- * Adquisición de diversos tipos de fondos bibliográficos y documentos con destino a la Biblioteca General.
- * Adquisición de libros extranjeros. Se han tramitado 2.910 solicitudes procedentes de las Bibliotecas de Edificio, cuyo desglose es el siguiente:

| | |
|--------------------------------|-----|
| Biblioteca General | 174 |
| Arquitectura | 169 |
| Ciencias Básicas | 154 |
| CC. Económicas y Empresariales | 0 |
| Electrónica y Telecomunicación | 454 |
| Ingenierías | 185 |
| Informática y Matemáticas | 353 |
| Educación Física | 130 |
| Humanidades | 835 |
| Formación del Profesorado | 70 |
| Ciencias Jurídicas | 134 |
| Ciencias de la Salud | 59 |
| Veterinaria | 193 |

El Servicio de Adquisiciones ha realizado un seguimiento exhaustivo y detallado de todas aquellas publicaciones de carácter gratuito que pudieran ser de interés para incrementar la colección de la Biblioteca General. Para ello, de manera sistemática se ha consultado la base de

datos ISBN, así como los catálogos de universidades y entidades, cursándose el correspondiente escrito de solicitud. La respuesta obtenida puede calificarse de aceptable.

Las publicaciones canarias, tanto monografías como publicaciones periódicas han sido objeto de un trato preferencial. Los medios de comunicación han constituido una herramienta de primer orden a la hora de tener noticias del ingente número de publicaciones publicadas en las islas por entidades, asociaciones, colectivos, etc... De positiva podemos calificar la respuesta en demanda de publicaciones periódicas. Las solicitudes directas a los autores de monografías han permitido obtener por este medio obras que no circulaban en librerías.

Uno de los objetivos de la Biblioteca Universitaria para 1997 deberá ser recopilar la totalidad de la producción bibliográfica y documental de la propia Universidad, recabando la colaboración de las diferentes unidades administrativas o docentes productoras de este tipo de materiales (folletos, planes de estudio, estatutos, reglamentos, guías, etc...).

4.2. Area de Catalogación.

Son funciones de este servicio:

- a) El mantenimiento del catálogo de la Biblioteca Universitaria, normalizando el conjunto de los asientos elaborados por las bibliotecas de edificio.
- b) El control y la evaluación periódica de los trabajos de catalogación, contabilizando mensualmente tanto las nuevas catalogaciones como las captadas de otras fuentes (el propio catálogo, el pool, CD-ROMs, Oviedo, etc...).

En 1996 se han agregado al catálogo de la ULPGC un total de

36.614 registros, que supone un crecimiento de un 54 %.

Durante este año se han reconvertido la Biblioteca de CC. Económicas y Empresariales y la de Trabajo Social, la primera mediante la contratación de una empresa de servicios y la segunda se llevó a cabo por el personal de la Biblioteca General. Ambos trabajos fueron coordinados por el servicio de catalogación y suponen un total de 11.055 registros nuevos.

En cuanto al mantenimiento del catálogo informatizado, se destacan los trabajos realizados por el Servicio de Informática, tales como: la adaptación a Dobis/Libis de una tabla de diacríticos, normalizada y utilizada por otros centros que utilizan el mismo sistema, y la posterior adaptación del fichero de clasificación; modificaciones en diferentes tablas y etiquetas DMARC; permutaciones de ficheros; realización de un programa que dé de alta la copia de los registros del fondo bibliográfico y la posterior edición de tejuelos y etiquetas para la conversión de la Biblioteca de Ciencias Económicas y Empresariales; eliminación de los guiones en el fichero ISBN, etc.

Por lo que se refiere al mantenimiento del fichero desde el punto de vista biblioteconómico, hay que destacar la colaboración de algunas bibliotecas, y especialmente de la Biblioteca de Ciencias Básicas, que aportó 455 materias nuevas que a su vez generaron 1.574 referencias cruzadas.

| Bibliotecas | Materias nuevas | Referencias cruzadas |
|-----------------------|------------------------|-----------------------------|
| Serv. de Catalogación | 400 | 1079 |
| Ciencias Básicas | 455 | 1574 |
| Museo Canario | 207 | 400 |
| Humanidades | 190 | 240 |
| Biblioteca General | 134 | 471 |
| Informática y Matem. | 79 | 131 |
| Arquitectura | 67 | 75 |
| Veterinaria | 25 | 51 |
| Educación Física | 20 | 40 |

La cooperación establecida con el Museo Canario está empezando a ofrecer resultados. En 1996 desde el Museo se han aportado 2388 descripciones bibliográficas y 207 encabezamientos de materia nuevos, que han originado 400 referencias cruzadas.

DOCUMENTOS CATALOGADOS EN 1996 POR BIBLIOTECAS*

| | ARQ | BAS | BIG | DER | EGB | ECO | FIS | HUM | INF | ING | MCA | MED | TEL | VET | TOTAL |
|--------------|--------------|--------------|--------------|--------------|--------------|-----------|------------|--------------|--------------|--------------|--------------|------------|------------|--------------|---------------|
| ENE. | 67 | 123 | 269 | 115 | 420 | - | 5 | 539 | 190 | 115 | 124 | 107 | 91 | 340 | 2.505 |
| FEB. | 66 | 138 | 282 | 194 | 371 | - | 21 | 440 | 298 | 97 | 299 | 69 | 64 | 317 | 2.656 |
| MAR. | 104 | 177 | 437 | 153 | 233 | - | 72 | 682 | 262 | 93 | 243 | 74 | 28 | 247 | 2.805 |
| ABR. | 111 | 136 | 433 | 78 | 179 | - | 73 | 491 | 200 | 114 | 47 | 46 | 100 | 183 | 2.191 |
| MAY. | 142 | 119 | 119 | 50 | 176 | - | 76 | 576 | 178 | 70 | 304 | 31 | 145 | 46 | 2.032 |
| JUN. | 99 | 139 | 106 | 103 | 212 | - | 20 | 542 | 316 | 127 | 307 | 0 | 65 | 37 | 2.073 |
| JUL. | 83 | 95 | 31 | 69 | 307 | 5 | 50 | 128 | 554 | 12 | 315 | 0 | 56 | 45 | 1.750 |
| AGO. | 0 | 190 | 346 | 0 | 329 | 13 | 45 | 636 | 168 | 1 | 165 | 0 | 33 | 64 | 1.990 |
| SEP. | 81 | 196 | 241 | 0 | 145 | - | 0 | 524 | 87 | 91 | 0 | 154 | 52 | 0 | 1.571 |
| OCT. | 89 | 103 | 0 | 0 | 366 | - | 19 | 973 | 207 | 125 | 110 | 20 | 11 | 112 | 2.135 |
| NOV. | 85 | 79 | 3 | 161 | 237 | - | 68 | 1026 | 185 | 122 | 221 | 79 | 38 | 46 | 2.350 |
| DIC. | 166 | 115 | 0 | 117 | 193 | - | 21 | 368 | 86 | 55 | 253 | 47 | 8 | 66 | 1.495 |
| TOTAL | 1.093 | 1.610 | 2.267 | 1.040 | 3.168 | 18 | 470 | 6.925 | 2.731 | 1.022 | 2.388 | 627 | 691 | 1.503 | 25.553 |

***DOCUMENTOS RECONVERTIDOS A SOPORTE MAGNÉTICO:**

6.988 documentos de CC. Económicas y Empresariales reconvertidos por una empresa de servicios.

4.073 documentos de Trabajo Social reconvertidos por el equipo de catalogación de la Biblioteca General.

Total: 11.061.

Registros bibliográficos de la base de datos a 31 de diciembre

| | ARQ | BAS | BIG | DER | EGB | ECO | FIS | HUM | INF | ING | MCA | MED | SOC | TEL | VET | TOTAL |
|------------------|--------------|--------------|---------------|--------------|---------------|--------------|------------|---------------|--------------|--------------|--------------|--------------|--------------|--------------|--------------|----------------|
| TOTAL AÑO | 1.738 | 2.870 | 12.087 | 5.927 | 12.885 | 7.006 | 788 | 40.944 | 2.619 | 1.087 | 2.619 | 2.078 | 4.066 | 2.986 | 2.148 | 101.848 |

Documentos catalogados en 1996 por bibliotecas

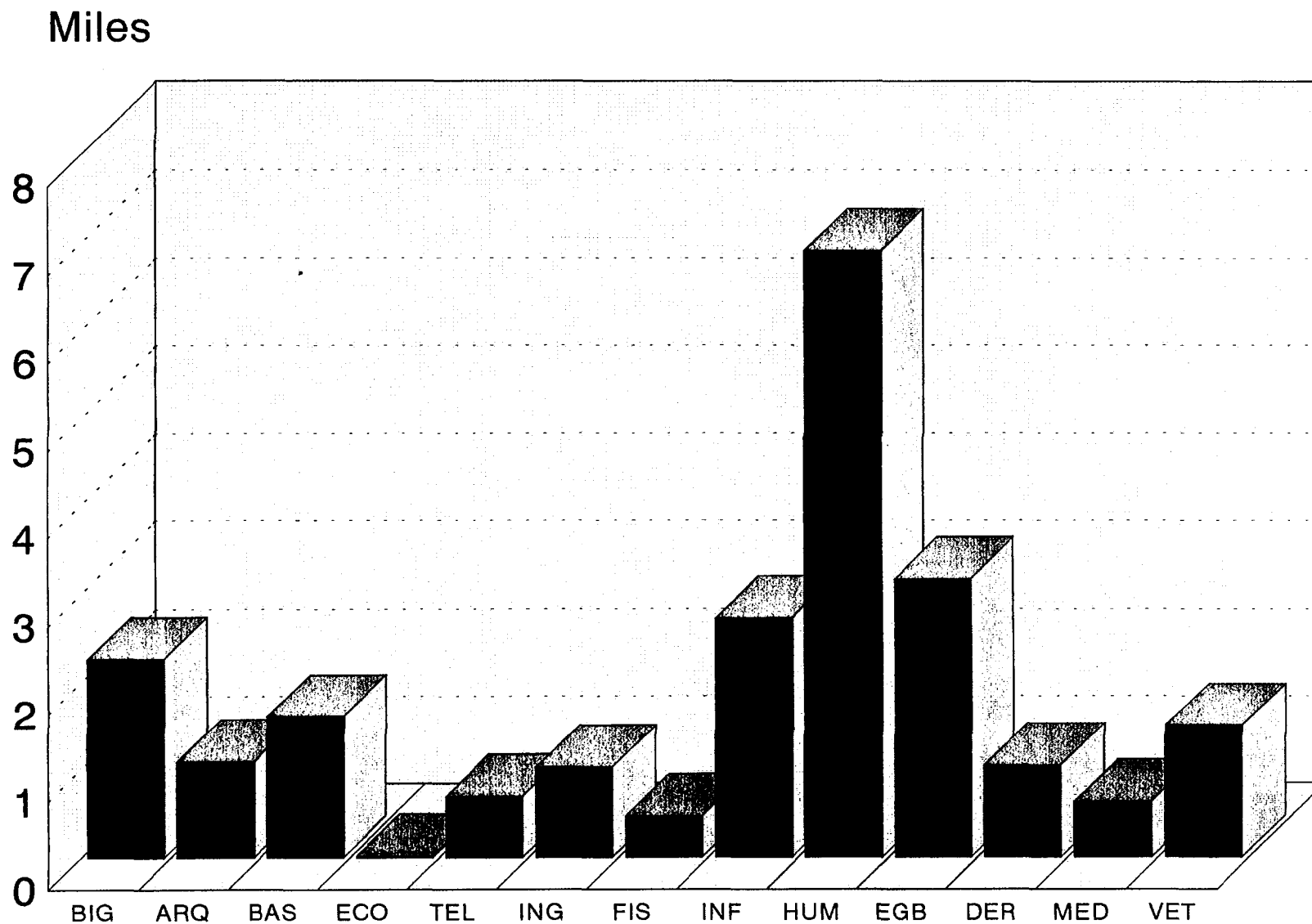

4.3. Area de Acceso al Documento.

Este servicio, que continúa siendo realizado por el mismo personal responsable del servicio de adquisiciones, ha gestionado las siguientes tareas:

- * Fotodocumentación.
- * Préstamo interbibliotecario.

4.3.1. Fotodocumentación.

Se han recibido 1.983 solicitudes de fotodocumentación procedentes de las distintas bibliotecas de nuestra Universidad, cuyo desglose es el siguiente:

| | |
|--------------------------------|------|
| Biblioteca General | 2 |
| Arquitectura | 150 |
| Ciencias Básicas | 1016 |
| CC. Económicas y Empresariales | 0 |
| Electrónica y Telecomunicación | 81 |
| Ingenierías | 298 |
| Informática y Matemáticas | 128 |
| Educación Física | 27 |
| Humanidades | 191 |
| Formación del Profesorado | 88 |
| Ciencias Jurídicas | 11 |
| Ciencias de la Salud | 47 |
| Veterinaria | 38 |

Se han obtenido un total de 831 artículos procedentes de otras bibliotecas universitarias y centros de investigación. Dos han sido las causas de la desproporción entre lo pedido y lo recibido:

1.- El retraso de la ULPGC a la hora de abonar las facturas motivó la suspensión de envíos por parte del CSIC desde el mes de mayo. Subsanoado el problema se han comenzado a recibir artículos a principios de enero de 1997.

2.- El creciente número de peticiones incompletas y/o inexactas que nos son devueltas, y el alto porcentaje de las mismas anuladas por falta de respuesta de los solicitantes.

El coste total del servicio ha sido de 960.335 ptas. cuyo desglose es el siguiente:

| | |
|--------------------------------|---------|
| Biblioteca General | 1.200 |
| Arquitectura | 44.310 |
| Ciencias Básicas | 546.350 |
| CC. Económicas y Empresariales | 0 |
| Electrónica y Telecomunicación | 38.172 |
| Ingenierías | 50.055 |
| Informática y Matemáticas | 27.920 |
| Educación Física | 41.265 |
| Humanidades | 73.620 |
| Formación del Profesorado | 63.233 |
| Ciencias Jurídicas | 6.340 |
| Ciencias de la Salud | 35.620 |
| Veterinaria | 21.430 |

Como mejora del servicio en 1996 se ha adquirido el programa SOD, utilizado en la actualidad por la mayoría de las bibliotecas universitarias para la gestión total de las solicitudes de fotodocumentación y préstamo interbibliotecario.

4.3.2. Préstamo interbibliotecario.

Se han recibido un total de 170 solicitudes de préstamo interbibliotecario, cuyo desglose es el siguiente:

| | |
|--------------------------------|----|
| Biblioteca General | 2 |
| Arquitectura | 12 |
| Ciencias Básicas | 40 |
| CC. Económicas y Empresariales | 0 |
| Electrónica y Telecomunicación | 8 |
| Ingenierías | 4 |
| Informática y Matemáticas | 10 |
| Educación Física | 0 |
| Humanidades | 56 |
| Formación del Profesorado | 29 |
| Ciencias Jurídicas | 6 |
| Ciencias de la Salud | 3 |
| Veterinaria | 0 |

Se han obtenido 96 obras en préstamo interbibliotecario. Un alto número de obras solicitadas (tesis doctorales inéditas, informes, etc...) no han podido ser enviadas por estar exentas de préstamo.

Bibliotecas universitarias, la Biblioteca Nacional y la British Library han sido los principales proveedores de este servicio.

Hasta la apertura de la nueva Biblioteca General, las obras conseguidas por préstamo interbibliotecario se enviaban a las bibliotecas de edificio. A partir de esa fecha, en cumplimiento de las normas de préstamo interbibliotecario, los documentos conseguidos en préstamo interbibliotecario permanecen en la Biblioteca General para su consulta por los usuarios. Lamentablemente se ha constatado que son pocos los usuarios que se han desplazado a consultar el material que habían solicitado, de forma que éste se devuelve a las bibliotecas de origen sin que nadie lo utilice.

4.4. Area de Informatización.

4.4.1. Sistema integrado de gestión bibliotecaria Dobis/Libis.

En 1996 se ha conseguido la implementación de los módulos de catalogación y de consulta en todas las bibliotecas de edificio, y también en el Museo Canario.

Con relación al módulo de circulación, que sólo se utilizaba en las bibliotecas de Humanidades y Formación del Profesorado, se ha procedido a su implantación en las bibliotecas General, de Informática y Matemáticas, Ciencias Básicas y Arquitectura.

La Universidad de Oviedo ha cedido a la Universidad de Las Palmas de Gran Canaria una copia del catálogo de su Biblioteca, con un contenido de casi 380.000 documentos, a fin de incorporarlo a nuestro sistema informático y facilitar la catalogación retrospectiva de los fondos bibliográficos de nuestra Universidad. Se espera que a principios de 1997

el sistema esté operativo y accesible a todas las bibliotecas de la ULPGC.

Con el fin de poder trasladar provisionalmente la Biblioteca de CC. Económicas y Empresariales al nuevo edificio de la Biblioteca General, se encargó a una empresa de servicios el paso a soporte electrónico del catálogo de dicha biblioteca. La colaboración del Servicio de Informática ha permitido que los registros elaborados por la empresa se hayan podido incorporar de forma automática al catálogo Dobis, así como la generación directa de tejuelos y códigos de barras.

Se procedió también al volcado en Dobis de unos 4.000 registros capturados de diferentes bases de datos en CD-ROM por la Biblioteca de Ciencias Básicas.

Es ya posible acceder a Dobis/Libis desde cualquier ordenador personal conectado a la red de la ULPGC, inclusive exteriormente desde Internet, a través de diversos programas emuladores para Telnet 3270, para catalogar o controlar la circulación de fondos, en el caso del personal técnico, o para consultar los datos de nuestro fondo bibliográfico, en el caso de los usuarios.

Se ha generado, a comienzos del curso 1996-1997, por vez primera de forma masiva, los nuevos carnets Dobis con código de barras correspondientes a los usuarios ya introducidos en el sistema, lo que permite contar por fin con un sólo carnet unificado para toda la Biblioteca Universitaria, y por consiguiente facilitar el préstamo directo a los usuarios indistintamente desde las diferentes bibliotecas de la ULPGC.

Con respecto a la entrada en funcionamiento generalizado del módulo de circulación de Dobis, se procedió a adaptar las pantallas correspondientes y la gestión del mismo a la normativa del nuevo Reglamento de Préstamo de la Biblioteca Universitaria.

4.4.2. Publicaciones periódicas y adquisiciones.

Con relación a las revistas y debido a no estar previsto habilitar el correspondiente módulo de Dobis por las dificultades que presentaba, se distribuyó por todas las bibliotecas de edificio y General una adaptación del programa CODEX, basado en CDS/ISIS, conjuntamente con un manual de instrucciones, para la compilación actualizada del catálogo colectivo de publicaciones periódicas de la Biblioteca Universitaria. Se han recibido los datos de las publicaciones periódicas existentes en todas las bibliotecas a excepción de la de Ingenierías. Los datos, una vez organizados y contrastados, quedarán integrados en una única base de datos, pudiendo ser publicados y/o, en su caso, exportados ulteriormente a otros programas que atiendan a las especificaciones del formato MARC(S).

A requerimiento del Servicio de Acceso al Documento, se ha procedido a instalar una versión modificada de CODEX, para la gestión de las adquisiciones de libros extranjeros.

4.4.3. Acceso a recursos de información electrónica.

Se ha procedido a poner plenamente operativo el acceso desde las bibliotecas conectadas a la red informática de la Universidad de Las Palmas de Gran Canaria al servidor BIG de CD-ROM (que provee el acceso a las bases de datos adquiridas para la Biblioteca Universitaria en disco óptico) a partir de su nueva ubicación en el Servicio de Informática. La conexión es especialmente buena desde la instalación de una nueva línea de comunicaciones de 2 Megabytes entre el Campus de Tafira y el Servicio de Informática del Campus de Humanidades. Sin embargo, se desea aumentar su capacidad de acceso, ya que ahora se encuentra limitada a 25 usuarios simultáneos.

Existe ya un nivel significativo de acceso de la Biblioteca Universitaria a Internet, encontrándose ya conectadas todas las bibliotecas del Campus de Tafira, y dándose además la posibilidad directa a los usuarios de acceder desde la nueva Biblioteca General. Entre los recursos disponibles podemos indicar, como ejemplos, información sobre las disposiciones legales publicadas diariamente en el BOE, la consulta de catálogos de otras bibliotecas de todo el mundo, la prensa o los listados de librerías y editoriales a efectos de adquisición.

Está en fase de elaboración una página de prueba vía Internet en servidor WWW para la difusión de los servicios de la Biblioteca Universitaria y el acceso al catálogo por parte de cualquier usuario remoto.

4.4.4. Equipamiento informático.

La mayor parte del presupuesto para este concepto se dedicó a la compra de nuevas impresoras Kyocera FS-400 y Kyocera FS-3600 para todas las bibliotecas de la ULPGC, que permitirán la impresión no sólo de todo tipo de listados y escritos, sino también de los carnets de usuarios, tejuelos y códigos de barras para *Dobis/Libis*, ya que está previsto para 1997 que cada biblioteca sea autónoma para generar sus propios productos impresos.

Se ha adquirido el software SOD: Servicio de Obtención de Documentos, de amplio uso, particularmente entre las bibliotecas universitarias españolas, para gestionar de forma automatizada el préstamo interbibliotecario y las peticiones de fotodocumentación.

De una compra global de ordenadores personales IBM Pentium realizada por la Universidad, fueron cedidos 12 equipos para la nueva Biblioteca General.

Por primera vez se cuenta este año con una empresa de servicios para el mantenimiento de los equipos (ordenadores e impresoras), aunque quedan todavía sin cobertura lápices ópticos, CD-ROMs externos, etc...

En cuanto a problemas no resueltos, se destaca la falta de equipamiento informático propio de la mayoría de las bibliotecas de edificio, ya que muchas operan aún con ordenadores pertenecientes a las Escuelas y Facultades respectivas, que en general son obsoletos e insuficientes para los servicios que se pretende ofrecer.

5. Datos estadísticos

5.1 Locales e instalaciones

| Campus de Tafira | Metros² | Puestos de lectura | Metros lineales | Metros lineales ocupados |
|-------------------------------|---------------------------|---------------------------|------------------------|---------------------------------|
| Biblioteca General | 6.000 | 450 | 2.708 | 1.797 |
| Arquitectura | 480 | 160 | 407 | 405 |
| Ciencias Básicas | 400 | 88 | 960 | 480 |
| Económicas y Empres. | 130 | 49 | 327,6 | 290 |
| Electrónica y Telecom. | 195 | 75 | 290 | 280 |
| Ingenierías | 916 | 390 | 294 | 294 |
| Educación Física | 249 | 27 | 118 | 118 |
| Informática y Matem. | 524 | 92 | 211 | 150 |

| | | | | |
|------------------------------|-------|-----|-------|-------|
| Area del Obelisco | | | | |
| Humanidades | 1.096 | 234 | 5.676 | 2.904 |
| Formación del Profes. | 170 | 56 | 484 | 484 |

| | | | | |
|-----------------------------|-----|-----|-----|-----|
| Area de S. Cristóbal | | | | |
| Ciencias Jurídicas | 636 | 200 | 875 | 875 |
| Ciencias de la Salud | 760 | 174 | 32 | 32 |
| Veterinaria | 56 | 39 | 180 | 175 |

| | | | | |
|--------------|---------------|--------------|-----------------|--------------|
| TOTAL | 11.612 | 1.974 | 11.962,6 | 8.284 |
|--------------|---------------|--------------|-----------------|--------------|

Fondo repartido en Departamentos.

5.2. Crecimiento de locales e instalaciones

| | 1995 | 1996 | Incremento | % |
|--------------------------|-------|----------|------------|-----|
| Metros cuadrados | 4.684 | 11.612 | 6.928 | 147 |
| Puestos de lectura | 1.390 | 1.974 | 584 | 42 |
| Metros lineales | 4.941 | 11.962,6 | 7.021,6 | 142 |
| Metros lineales ocupados | 4.812 | 8.284 | 3.472 | 72 |

5.3. Equipamiento informático

| Edificios | Scanners | PC's de gestión interna | Terminales de gestión interna | Terminales de consulta pública | PC's de consulta pública | PC's conectados a red CD-ROM | Lectores CD-ROM | Impresoras |
|------------------------|----------|-------------------------|-------------------------------|--------------------------------|--------------------------|------------------------------|-----------------|------------|
| Biblioteca General | 1 | 35 | 10 | | 11 | 17 | 12 | 12 |
| Arquitectura | | 3 | 3 | 3 | | 1 | 2 | 2 |
| Ciencias Básicas | | 2 | 1 | 1 | | 1 | 2 | 3 |
| Económ. y Empresar. | | 1 | 1 | | | | | 1 |
| Electrónica y Telecom. | | | | | | | | |
| Ingenierías | | 2 | 2 | | | 1 | 2 | 2 |
| Educación Física | | 1 | | | | 1 | | 2 |
| Informática y Matem. | | 3 | 2 | 1 | | 1 | 1 | 2 |
| Humanidades | | 2 | 2 | 2 | | | 1 | 2 |
| Formación Profesorado | | 3 | 1 | 1 | | | 1 | 2 |
| Ciencias Jurídicas | | 3 | 2 | 1 | | | 1 | 3 |
| Ciencias de la Salud | | 4 | | | | 1 | 3 | 3 |
| Veterinaria | | 2 | 1 | 1 | | | 1 | 2 |
| TOTAL | 1 | 60 | 25 | 10 | 11 | 23 | 26 | 36 |

5.4. Otro equipamiento

| | |
|---------------------------------------|----|
| Lectores/reproductores de microformas | 6 |
| Reproductores de vídeos | 4 |
| Discos compactos | 1 |
| Vídeodiscos | 2 |
| Fotocopiadoras | 16 |
| Fax | 1 |

5.5. Horarios de apertura al público.

| | Horas / semana | Días / año |
|--------------------------------|----------------|------------|
| Biblioteca General | 60 | 260 |
| Arquitectura | 60 | 245 |
| Ciencias Básicas | 55 | 244 |
| CC. Económicas y Empresariales | 55 | 242 |
| Electrónica y Telecomunicación | 60 | 239 |
| Ingenierías | 50 | 253 |
| Educación Física | 60 | 240 |
| Informática y Matemáticas | 55 | 246 |
| Humanidades | 62 | 223 |
| Formación del Profesorado | 50 | 240 |
| Ciencias Jurídicas | 55 | 260 |
| Ciencias de la Salud | 55 | 250 |
| Veterinaria | 55 | 260 |

| | |
|--|---------------------------------------|
| Medias de apertura de la Biblioteca Universitaria: | 246 días / año 56,5 horas / semana |
|--|---------------------------------------|

5.6. La colección

| Colección de monografías a 31 de diciembre de 1996 | | |
|---|----------------|----------------|
| Campus de Tafira | 1995 | 1996 |
| Biblioteca General | 17.378 | 19.187 |
| Arquitectura | 17.883 | 19.408 |
| Ciencias Básicas | 8000 | 8.554 |
| Económicas y Empres. | 22.882 | 24.108 |
| Electrónica y Telecom. | 8.318 | 9.223 |
| Ingenierías | 33.935 | 36.372 |
| Educación Física | 10.158 | 10.760 |
| Informática y Matem. | 9.148 | 10.131 |
| Area del Obelisco | | |
| Humanidades | 62.932 | 73.804 |
| Formación del Profes. | 23.167 | 27.002 |
| Area de S. Cristóbal | | |
| Ciencias Jurídicas | 27.506 | 31.011 |
| Ciencias de la Salud | 16.723 | 18.313 |
| Veterinaria | 5.315 | 6.327 |
| TOTAL | 263.345 | 294.200 |

Colección de monografías a 31 de diciembre de 1996

Miles

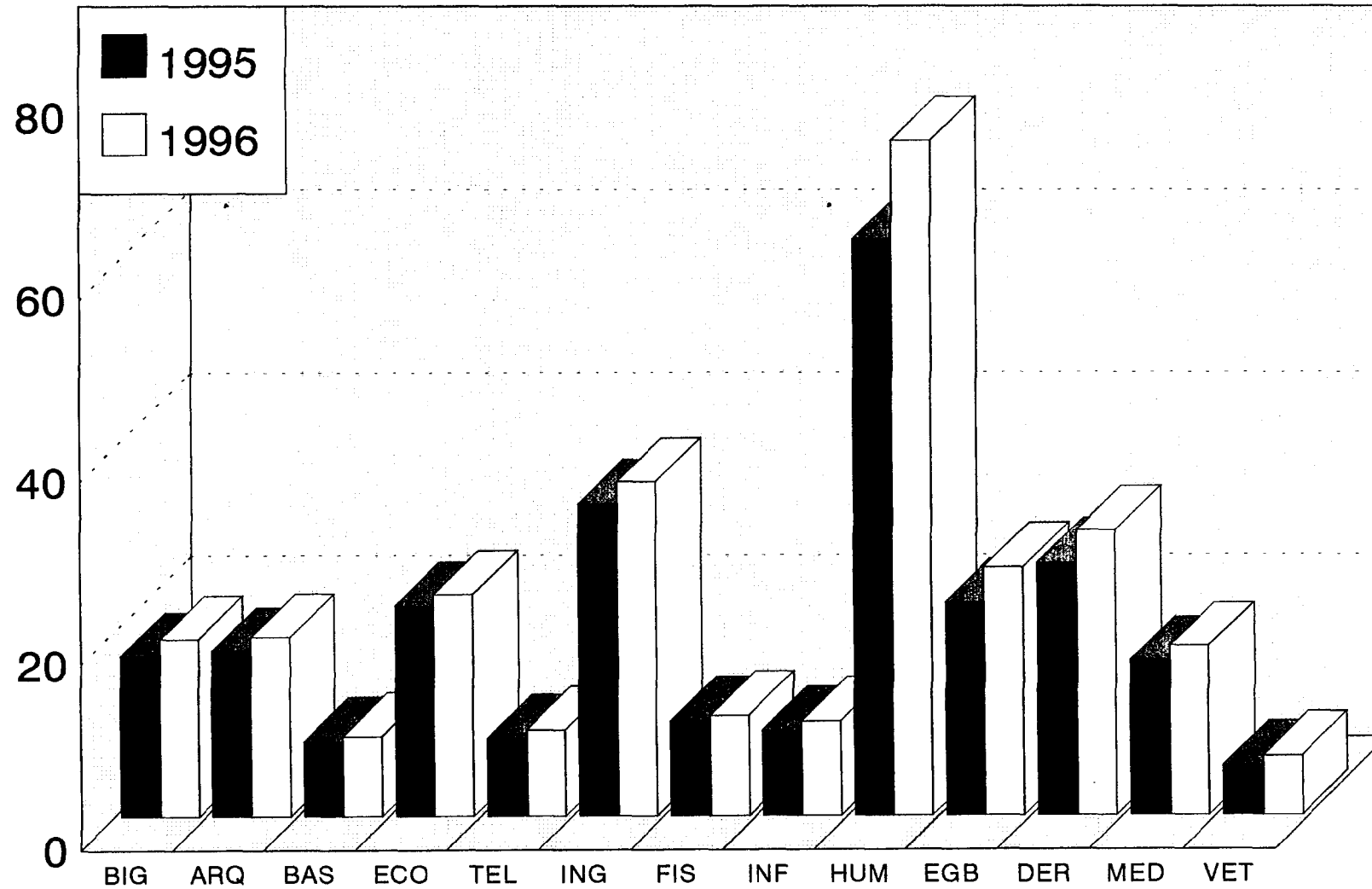

Crecimiento de la colección

| Campus de Tafira | Crecimiento de la colección ¹ | | | Total volúmenes |
|------------------------|--|----------|-------|-----------------|
| | Compra | Donativo | Canje | |
| Biblioteca General | 1.804 | — | — | 1.804 |
| Arquitectura | 1.441 | 70 | — | 1.511 |
| Ciencias Básicas | 296 | 185 | 73 | 554 |
| Económicas y Empres. | 1.523 | — | — | 1.523 |
| Electrónica y Telecom. | 941 | 51 | 0 | 992 |
| Ingenierías | 2.463 | — | — | 2.463 |
| Educación Física | 447 | 136 | 16 | 599 |
| Informática y Matem. | 1.223 | 54 | 24 | 1.301 |

| Area del Obelisco | | | | |
|-----------------------|-------|-----|-----|--------|
| Humanidades | 9.795 | 766 | 311 | 10.872 |
| Formación del Profes. | 3.375 | 217 | 243 | 3.835 |

| Area de S. Cristóbal | | | | |
|----------------------|-------|-----|---|-------|
| Ciencias Jurídicas | 3.482 | — | — | 3.482 |
| Ciencias de la Salud | 1.461 | 107 | 0 | 1.568 |
| Veterinaria | 563 | 92 | 5 | 660 |

| | |
|--------------|---------------|
| TOTAL | 31.164 |
|--------------|---------------|

¹Datos correspondientes hasta el 31 de diciembre de 1996.

Crecimiento de la colección

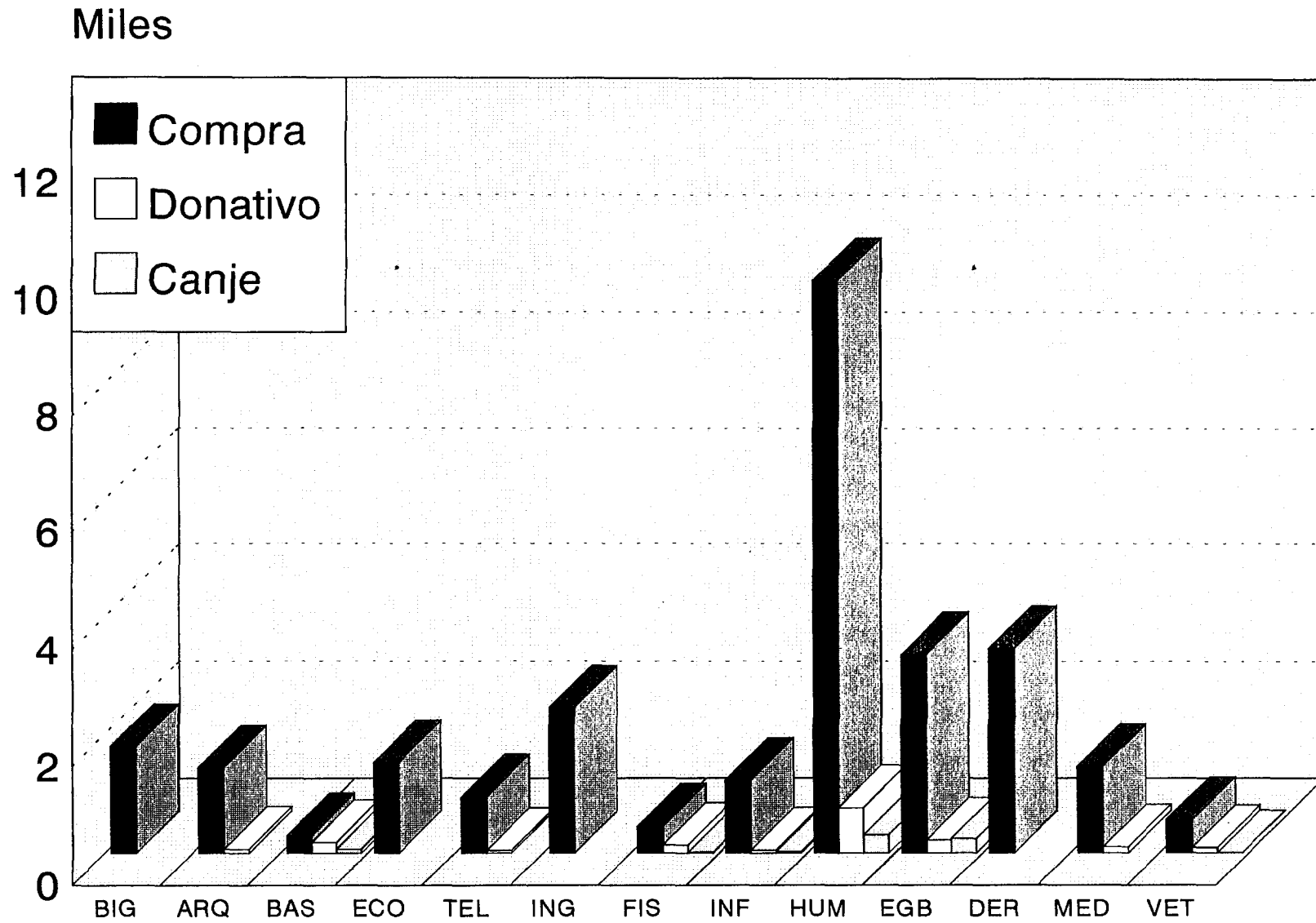

La colección de publicaciones periódicas

| Campus de Tafira | En curso | | | Cerradas | Total |
|------------------------|----------|----------|-------|----------|-------|
| | Compra | Donativo | Canje | | |
| Biblioteca General | 60 | 63 | 0 | 101 | 224 |
| Arquitectura | 140 | 35 | — | 183 | 358 |
| Ciencias Básicas | 57 | 44 | 0 | 471 | 572 |
| Económicas y Empres. | 328 | 1 | 0 | 180 | 509 |
| Electrónica y Telecom. | 66 | 5 | 0 | 295 | 366 |
| Ingenierías | 107 | — | — | 263 | 370 |
| Educación Física | 69 | 36 | — | 115 | 220 |
| Informática y Matem. | 63 | 4 | 1 | 51 | 132 |

| Area del Obelisco | | | | | |
|-----------------------|-----|----|----|-----|-------|
| Humanidades | 395 | 6 | 30 | 609 | 1.224 |
| Formación del Profes. | 131 | 36 | 4 | 102 | 273 |

| Area de S. Cristóbal | | | | | |
|----------------------|-----|----|----|-----|-----|
| Ciencias Jurídicas | 187 | 35 | 10 | 154 | 394 |
| Ciencias de la Salud | 187 | 16 | — | 324 | 527 |
| Veterinaria | 68 | 33 | 1 | 57 | 168 |

| | | | | | |
|--------------|--------------|------------|-----------|--------------|--------------|
| TOTAL | 1.858 | 314 | 46 | 2.905 | 5.337 |
|--------------|--------------|------------|-----------|--------------|--------------|

La colección de publicaciones periódicas

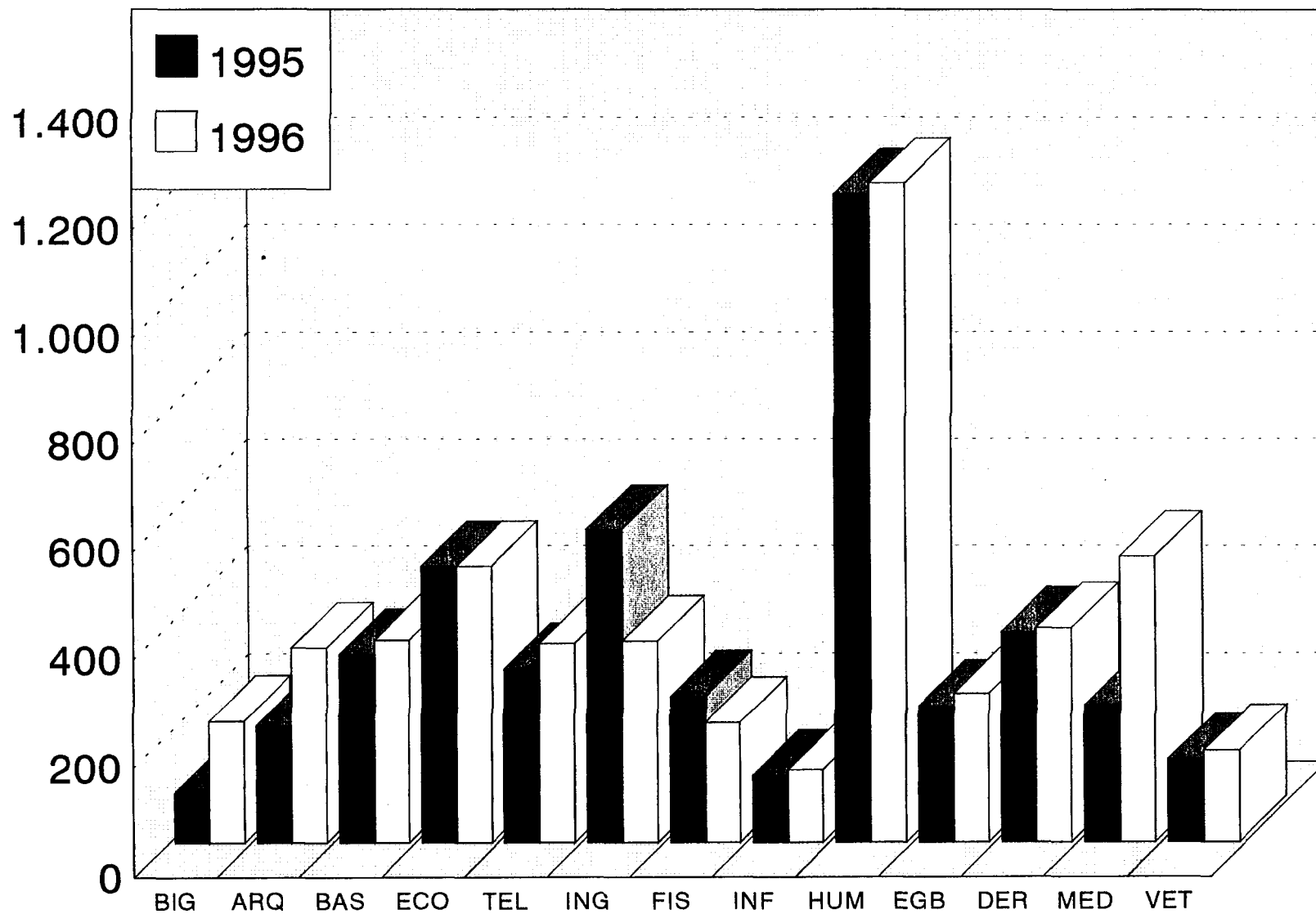

La colección de publicaciones periódicas

| Campus de Tafira | 1995 | 1996 |
|-------------------------------|-------------|-------------|
| Biblioteca General | 90 | 224 |
| Arquitectura | 216 | 358 |
| Ciencias Básicas | 346 | 372 |
| Económicas y Empres. | 509 | 509 |
| Electrónica y Telecom. | 319 | 366 |
| Ingenierías | 577 | 370 |
| Educación Física | 268 | 220 |
| Informática y Matem. | 122 | 132 |

| Area del Obelisco | | |
|------------------------------|-------|-------|
| Humanidades | 1.204 | 1.224 |
| Formación del Profes. | 250 | 273 |

| Area de S. Cristóbal | | |
|-----------------------------|-----|-----|
| Ciencias Jurídicas | 386 | 394 |
| Ciencias de la Salud | 252 | 527 |
| Veterinaria | 152 | 168 |

| | | |
|--------------|--------------|--------------|
| TOTAL | 4.691 | 5.137 |
|--------------|--------------|--------------|

La colección de publicaciones periódicas

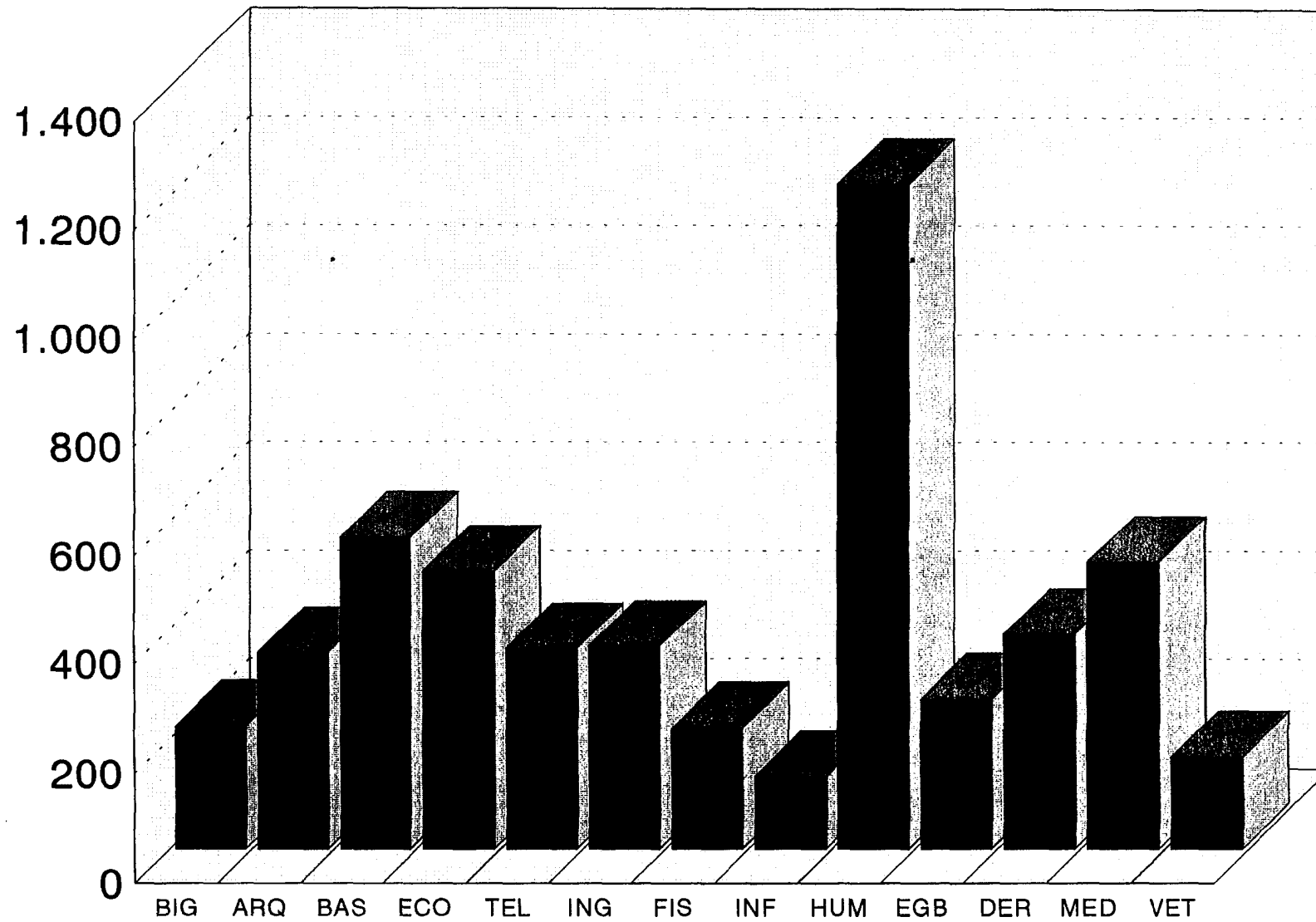

Publicaciones periódicas de compra en títulos

| Campus de Tafira | 1995 | 1996 |
|-------------------------------|-------------|-------------|
| Biblioteca General | 75 | 60 |
| Arquitectura | 136 | 140 |
| Ciencias Básicas | 120 | 57 |
| Económicas y Empres. | 328 | 328 |
| Electrónica y Telecom. | 34 | 66 |
| Ingenierías | 327 | 107 |
| Educación Física | | 447 |
| Informática y Matem. | 67 | 63 |

| Area del Obelisco | | |
|------------------------------|-----|-----|
| Humanidades | 563 | 395 |
| Formación del Profes. | 108 | 131 |

| Area de S. Cristóbal | | |
|-----------------------------|-----|-----|
| Ciencias Jurídicas | 187 | 187 |
| Ciencias de la Salud | 160 | 187 |
| Veterinaria | 72 | 68 |

| | | |
|--------------|--------------|--------------|
| TOTAL | 2.177 | 2.236 |
|--------------|--------------|--------------|

Publicaciones periódicas de compra en títulos

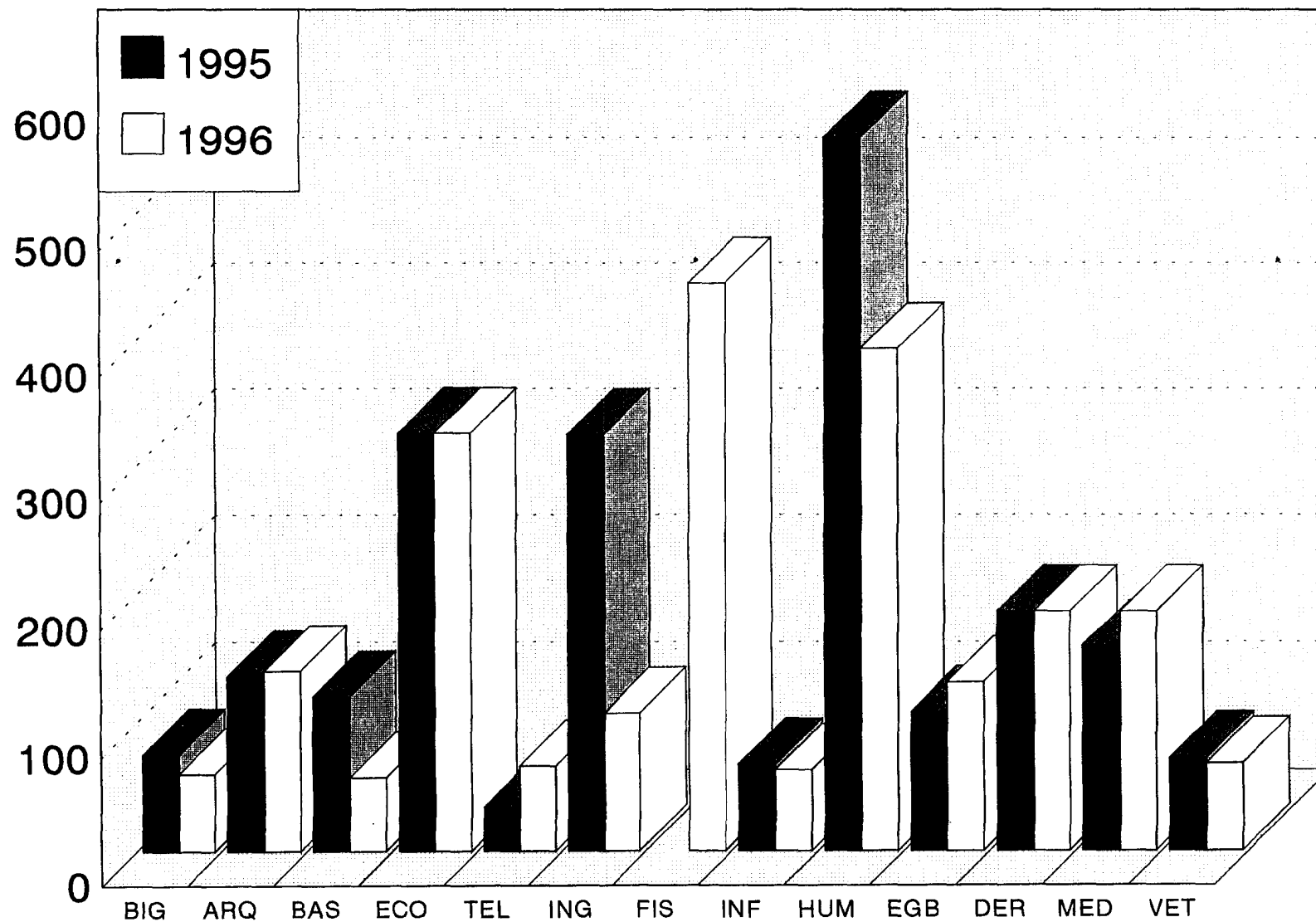

Otros materiales no librarios

| Campus de Tafira | CD-ROMs* | Disquetes | Mapas | Fotografías y diapositivas | Microformas | Registros sonoros | Videos |
|------------------------|----------|-----------|-------|----------------------------|-------------|-------------------|--------|
| Biblioteca General | 23 | | | 500 | 7.588 | 2.000 | 72 |
| Arquitectura | 8 | 69 | | | | | 55 |
| Ciencias Básicas | 4 | 2 | 137 | 240 | 145 | — | 92 |
| Económicas y Empres. | 3 | | | | | | |
| Electrónica y Telecom. | 66 | 589 | 0 | 0 | 2 | 11 | 80 |
| Ingenierías | 5 | 0 | 0 | 4.049 | 0 | 0 | 57 |
| Educación Física | 5 | 22 | | 23 | 17 | 9 | 236 |
| Informática y Matem. | 22 | 102 | — | — | | 59 | 15 |

| Area del Obelisco | | | | | | | |
|-----------------------|----|----|-----|-------|-----|-----|-----|
| Humanidades | 15 | 11 | 457 | 5.052 | 401 | 145 | 544 |
| Formación del Profes. | 14 | 14 | 2 | 12 | 2 | 62 | 148 |

| Area de S. Cristóbal | | | | | | | |
|----------------------|----|-----|---|-----------|-------|---|----|
| Ciencias Jurídicas | 10 | 117 | — | — | 2.000 | 9 | 5 |
| Ciencias de la Salud | 2 | 0 | — | — | — | — | 48 |
| Veterinaria | 3 | 1 | | 20 (col.) | | 1 | 59 |

| | | | | | | | |
|--------------|-----|-----|-----|-------|--------|-------|-------|
| TOTAL | 157 | 927 | 596 | 9.896 | 10.155 | 2.296 | 1.411 |
|--------------|-----|-----|-----|-------|--------|-------|-------|

*14 CD-ROMs en línea con acceso simultáneo para 25 usuarios.

5.7. Usuarios y servicios.

| Relación entre usuarios potenciales y reales | | | |
|--|--|-------------------|--|
| Biblioteca | Alumnos de 1 ^{er} , 2 ^o y 3 ^{er} ciclos | Carnets expedidos | % de alumnos que utiliza la biblioteca |
| BIG | | | |
| ARQ | 1.134 | 525 | 46'77 % |
| BAS | 1.054 | 531 | 50'37 % |
| EMP | 3.963 | 639 | 16'12 % |
| TEL | 1.738 | s.d. | |
| ING | 3.876 | 585 | 15 % |
| IEF | 929 | 707 | 76'1 % |
| INF | 1.096 | 484 | 44'16 % |
| HUM | 2.280 | 2.206 | 96'75 % |
| EGB | 829 | 1.248 | 150 % |
| DER | 3.863 | 555 | 14'36 % |
| MED | 1.262 | 351 | 27'8 % |
| VET | 539 | 424 | 78'66 % |
| TOTAL | 22.563 | 8.255 | |

Relación entre usuarios potenciales y reales

Miles

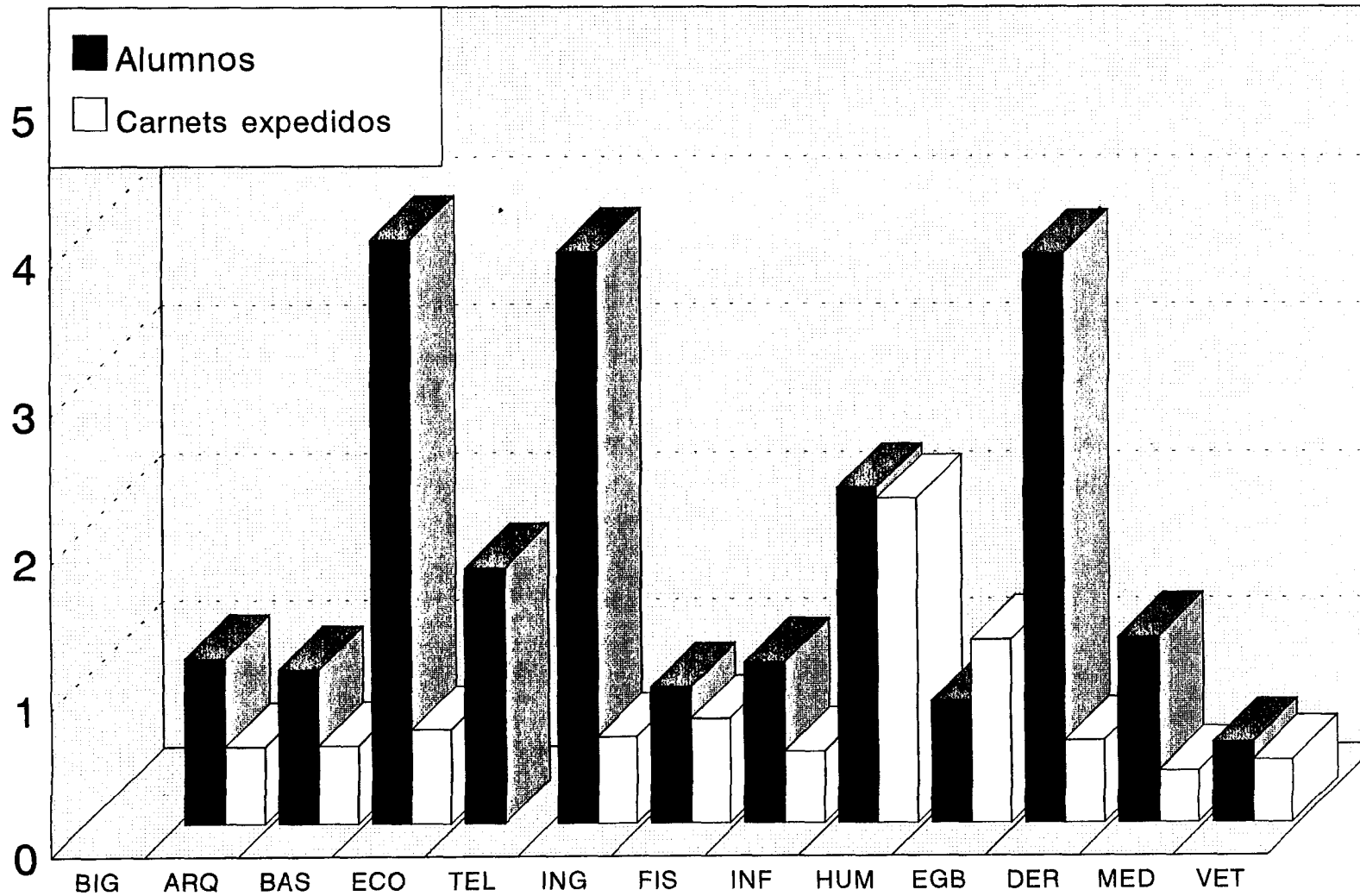

| Préstamo de libros a domicilio | |
|---------------------------------------|----------------|
| BIG* | 5.989 |
| ARQ | |
| BAS | 14.591 |
| EMP | 10.418 |
| TEL | 13.483 |
| ING | 60.641 |
| IEF | 8.796 |
| INF** | 4.928 |
| HUM | — |
| EGB | 12.861 |
| DER | 25.661 |
| MED | 19.485 |
| VET | 6.273 |
| TOTAL | 183.126 |

* Desde noviembre.

** Desde octubre.

Préstamo de libros a domicilio

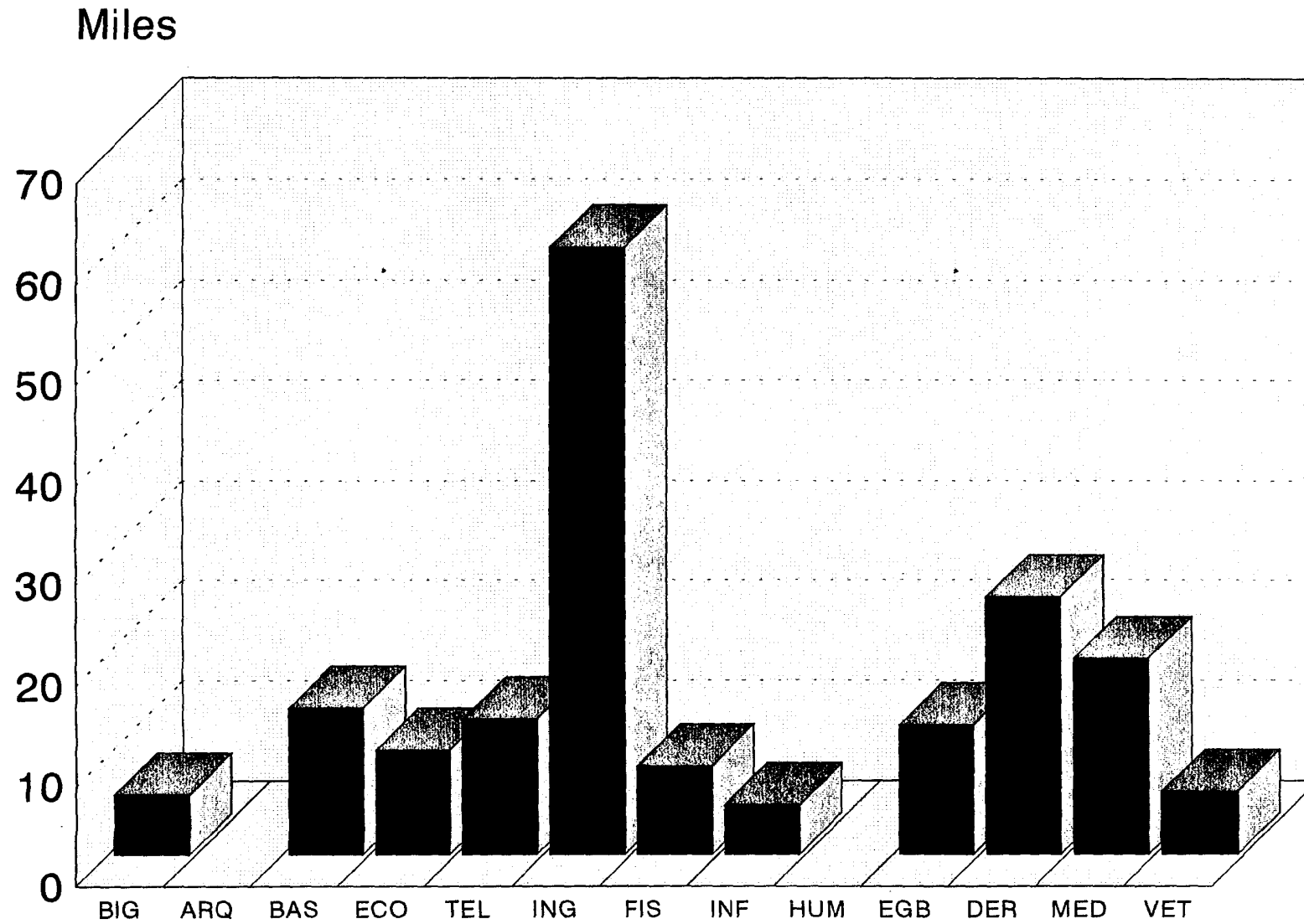

| Consulta de libros en las salas de lectura | |
|---|--------|
| BIG* | 2.292 |
| ARQ | s.d. |
| BAS | 4.425 |
| EMP | 793 |
| TEL** | 5.912 |
| ING | 7.506 |
| IEF | 9.775 |
| INF | s.d. |
| HUM | s.d. |
| EGB | 14.063 |
| DER | 11.020 |
| MED | 1.443 |
| VET | 631 |
| TOTAL | 57.860 |

*Sólo noviembre y diciembre.

** No se incluyen noviembre y diciembre.

Consulta de libros en las salas de lectura

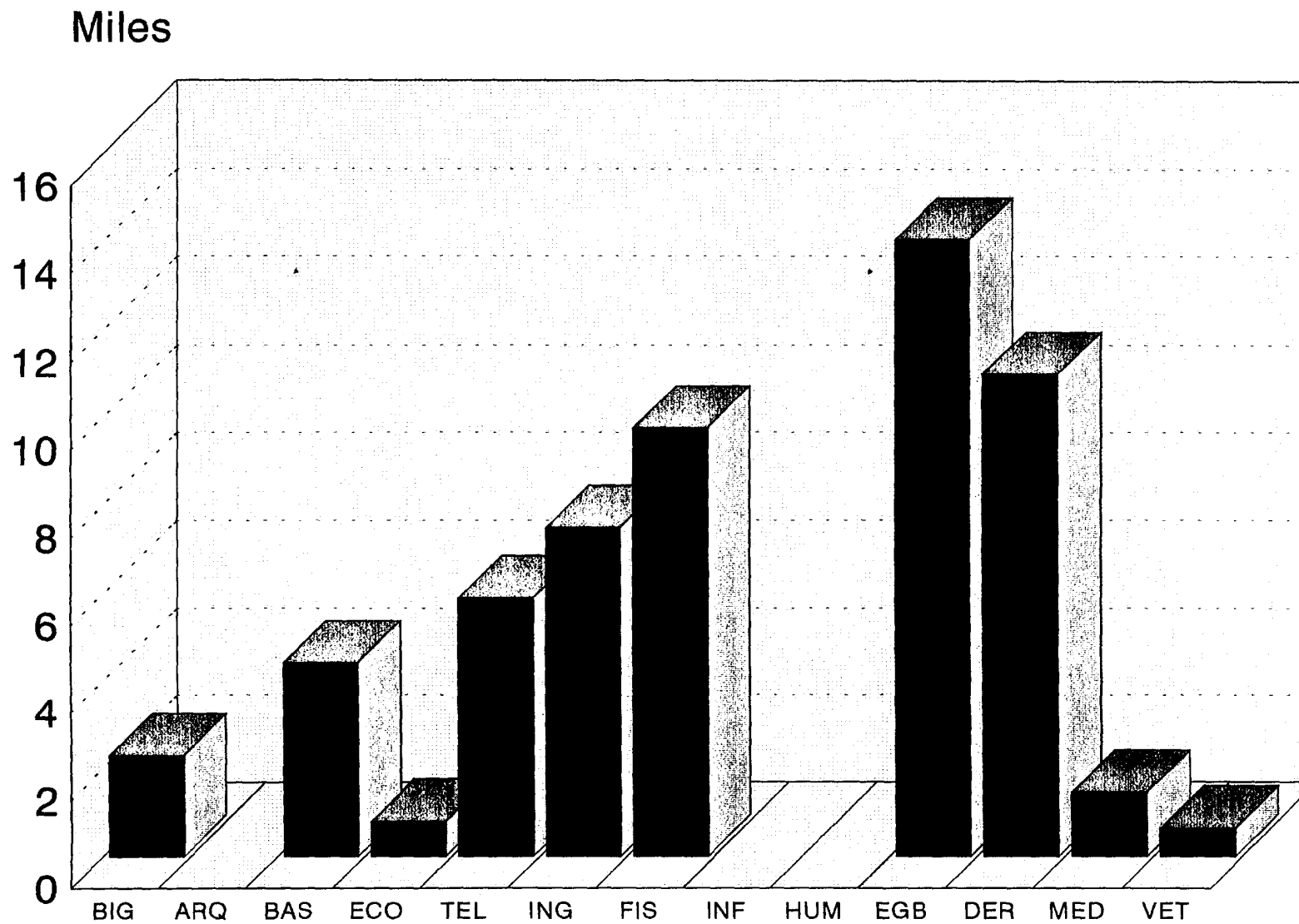

| Consulta a bases de datos | | |
|---------------------------|----------------|--------------|
| Bibliotecas | Bases de datos | Horas |
| BIG | 150 | 350 |
| ARQ | — | — |
| BAS | — | — |
| EMP | — | — |
| TEL | 23 | — |
| ING | — | — |
| IEF | 176 | 59 |
| INF | — | — |
| HUM | 35 disquetes | 7 |
| | 51 CD-ROMs | 17 |
| EGB | 39 disquetes | 3 h. 25 m. |
| | 34 CD-ROMs | 8 h. 5 m. |
| DER | — | — |
| MED | 1.272 | — |
| VET | 202 | — |
| TOTAL | 1.982 | 444 h. 30 m. |

Consulta a bases de datos

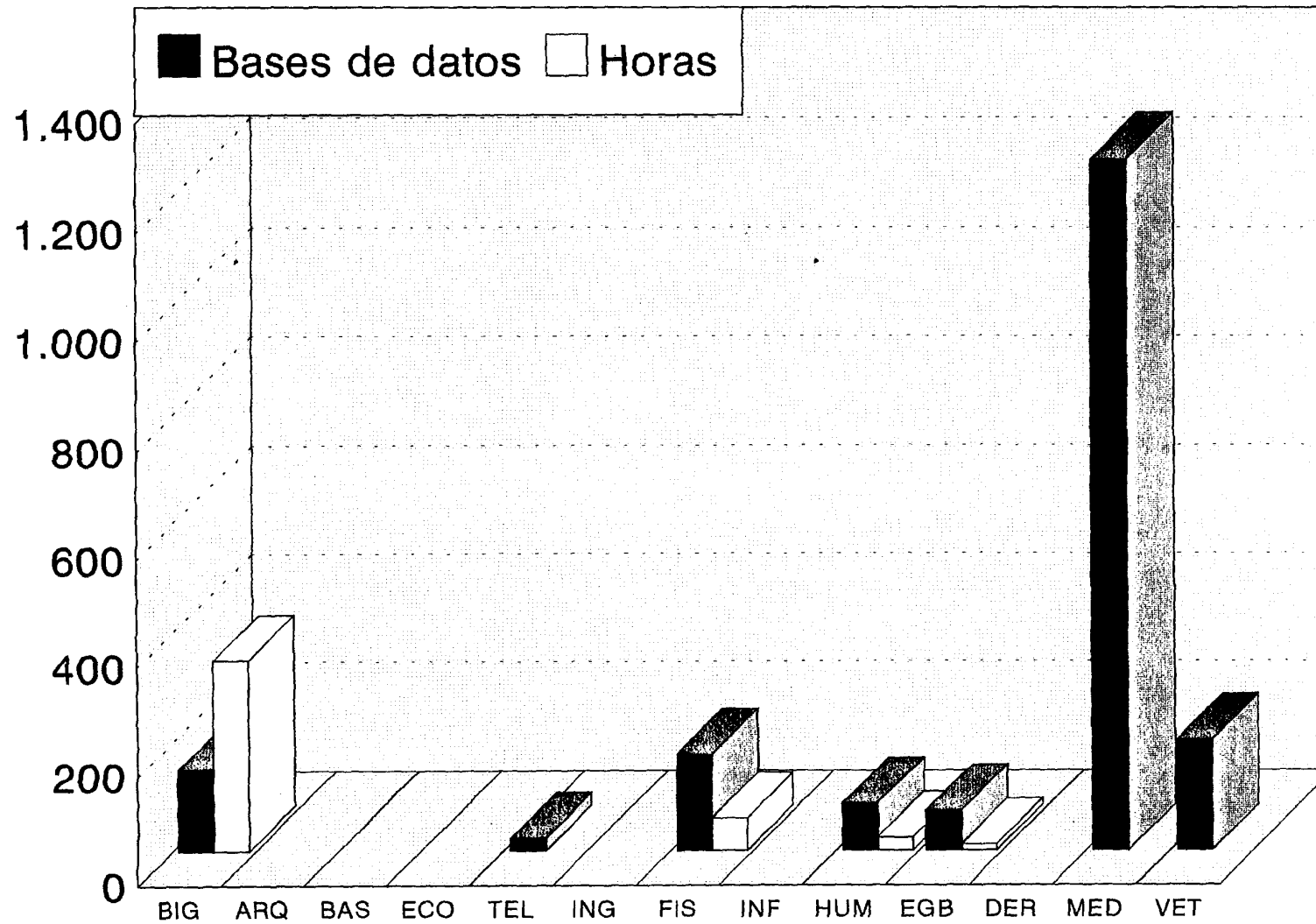

| Publicaciones periódicas consultadas | |
|---|--------|
| BIG* | 88 |
| ARQ | 57.170 |
| BAS | 572 |
| EMP | 309 |
| TEL | 285 |
| ING | 115 |
| IEF | 1.926 |
| INF | 1.912 |
| HUM | 1.065 |
| EGB | 8.893 |
| DER | 9.201 |
| MED | 1.910 |
| VET | 415 |
| TOTAL | 83.861 |

* Noviembre y diciembre.

Publicaciones periódicas consultadas

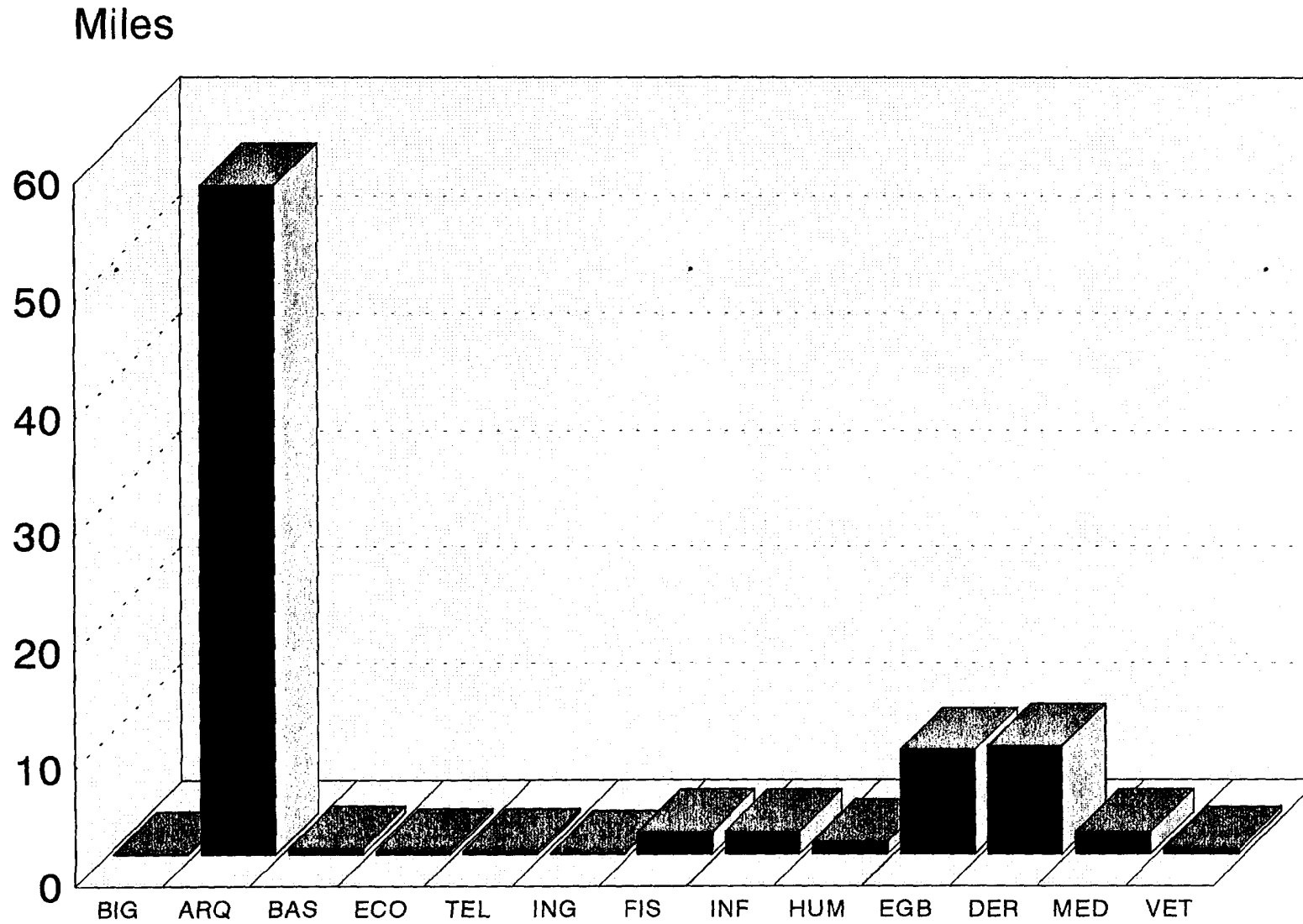

5.8. Utilización anual de las salas de 24 horas ordenadas de mayor a menor uso.

| | Usuarios |
|--|----------------|
| Edificio de Ciencias de la Salud | 28.435 |
| Edificio de Informática y Matemáticas | 24.593 |
| Edificio de Ciencias Jurídicas | 14.812 |
| Edificio de Formación del Profesorado | 10.902 |
| Edificio de Ciencias Básicas | 8.772 |
| Edificio de Arquitectura | 7.910 |
| Edificio de Ingenierías | 5.869 |
| Edificio de Veterinaria | 2.784 |
| Edificio de Electrónica y Telecomunicación | 121 |
| TOTAL | 104.198 |

| | |
|--|----------------|
| Total año | 104.198 |
| Número máximo de alumnos por día | 1.480 |
| Número mínimo de alumnos por día | 10 |
| Media mensual | 11.543 |
| Total uso alumnos no pertenecientes a la ULPGC | 3.712 |
| Media de utilización de las salas de estudio de 24 h. por alumno | 4,6 veces /año |

| Uso de las salas de estudio de 24 horas por la procedencia de los alumnos* | |
|---|---------------|
| Ingenierías | 22.007 |
| Ciencias Económicas y Empresariales | 18.634 |
| Ciencias Jurídicas | 15.086 |
| Electrónica y Telecomunicación | 9.131 |
| Arquitectura | 7.700 |
| Ciencias de la Salud | 6.819 |
| Veterinaria | 4.199 |
| Humanidades | 4.115 |
| Ciencias Básicas | 3.831 |
| Educación Física | 3.322 |
| Formación del Profesorado | 1.968 |
| Trabajo Social | 994 |
| TOTAL | 97.806 |

* Datos ofrecidos por PROSESA.
 * 6.392 de otras procedencias.

Utilización anual de las salas de 24 horas (usuarios)

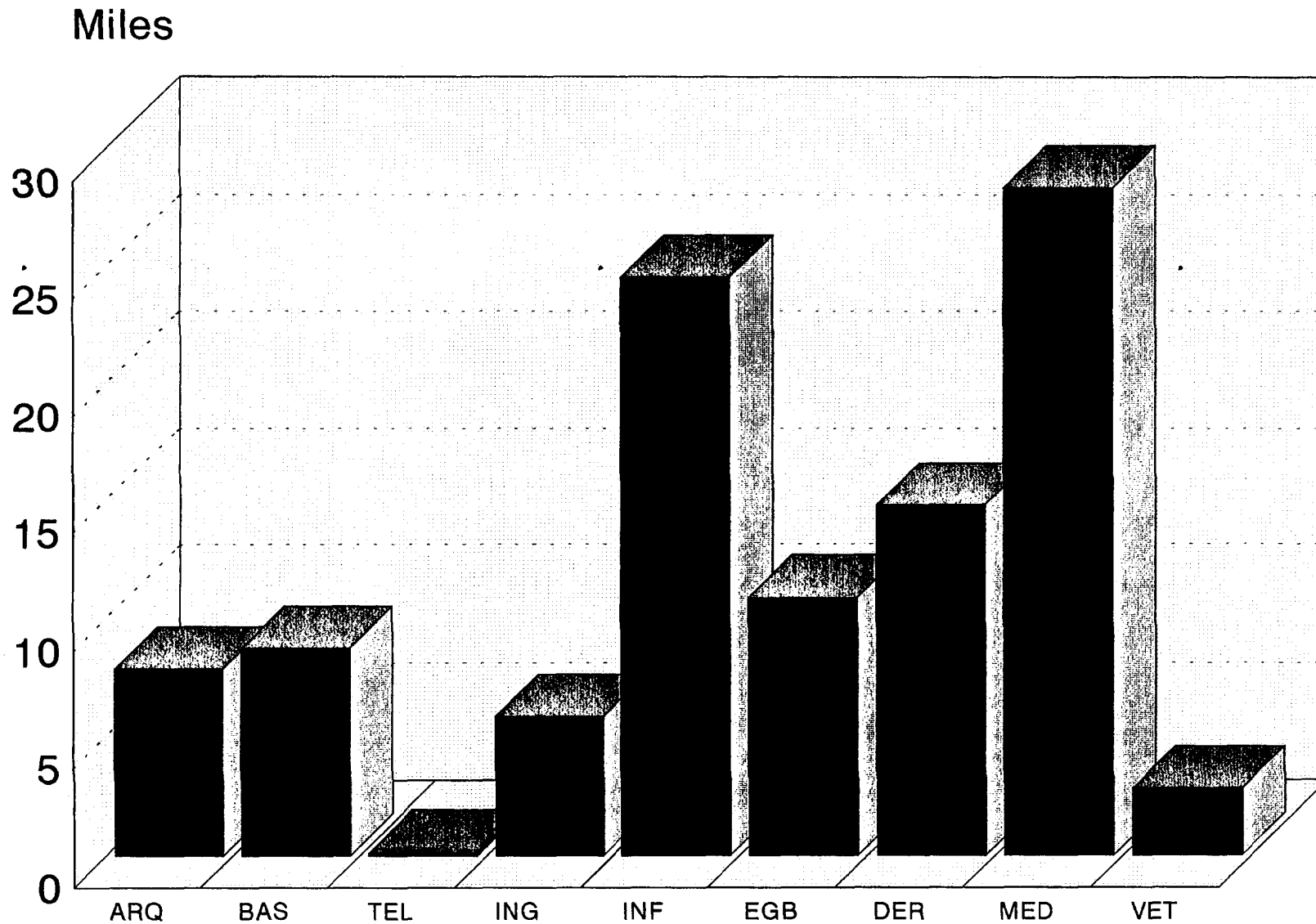

| Uso de las salas de estudio de 24 horas por la procedencia de los alumnos* | |
|---|--|
| Ingenierías | |
| Ciencias Económicas y Empresariales | |
| Ciencias Jurídicas | |
| Electrónica y Telecomunicación | |
| Arquitectura | |
| Ciencias de la Salud | |
| Veterinaria | |
| Humanidades | |
| Ciencias Básicas | |
| Educación Física | |
| Formación del Profesorado | |
| Trabajo Social | |
| TOTAL | |

* Datos ofrecidos por PROSESA.
 * 6.392 de otras procedencias.

**6. Principales ratios de la Biblioteca de la
Universidad de Las Palmas de Gran
Canaria y comparación de los mismos con
otras bibliotecas universitarias españolas**

Ratios más importantes de la Universidad de Las Palmas de Gran Canaria

| | 1996 | 1995 |
|--|-------------------|--------------|
| Metros cuadrados /usuario | 0'51 | 0'19 |
| Estudiantes / puesto de lectura | 11'43 | 16'26 |
| Monografías / usuario | 13'03 | 10'59 |
| Incremento monografías / usuario | 1'38 | 1'06 |
| Títulos de publicaciones periódicas / usuario | 0'23 | 0'19 |
| Títulos de publicaciones periódicas vivas / usuario | 0'08 | 0'1 |
| Porcentaje de vol. informatizados en relación a la colección | 34% | 26'03 |
| Préstamos / usuario | 8'11 ¹ | ² |
| Lectores / personal de la Biblioteca Universitaria | 309 | 340'68 |
| Gastos de adquisiciones / usuario | 7.574'14 | 6.819'46 |

¹ Faltan datos de Humanidades y Arquitectura de 1996.

² No se pudieron obtener datos en 1995.

Como se puede observar comparando las ratios de 1996 con las del año anterior, la Biblioteca Universitaria ha mejorado sensiblemente en todas ellas.

En locales e instalaciones, de 0'19 m² por usuario en 1995 se ha pasado a 0'51 m² por usuario; este cambio se debe fundamentalmente a la inauguración de la Biblioteca General. Lo mismo podemos decir del número de estudiantes por puesto de lectura, que disminuyen de 16'26 a 11'43.

Suben las ratios de libros por usuario de 1'06 a 1'38 y la de publicaciones periódicas de 0'19 a 0'23.

La base de datos ha crecido hasta abarcar el 34 % de la colección.

Respecto al préstamo por usuario, en 1995 ni siquiera se podían ofrecer datos; en 1996 la media es de 8'11 libros por usuario, pero hay que tener en cuenta que la ratio no es real, ya que no se han podido contabilizar los préstamos de las bibliotecas de Humanidades y Arquitectura.

Pero para tener una visión realista de la situación de la Biblioteca de la Universidad de Las Palmas de Gran Canaria es conveniente conocer la situación del resto de las bibliotecas universitarias. Para ello, en el Anexo I se exponen las ratios de los indicadores fundamentales en el conjunto de las bibliotecas universitarias españolas, recogidos en el anuario estadístico de las bibliotecas universitarias y científicas españolas de 1995.

7. Cooperación.

En colaboración con la Biblioteca de la Universidad de La Laguna, se ha iniciado un programa de digitalización de la prensa canaria, desde julio de 1996. Cada biblioteca aporta los originales de 4 periódicos que se digitalizan, produciéndose un CD-ROM por título y mes. El programa no es costoso, ya que hay cada vez más instituciones interesadas en adquirir copias de los discos. En una segunda etapa se abordará la digitalización de la prensa desde agosto de 1982, fecha en que Canarias se constituye como Comunidad Autónoma.

Está en proyecto abordar de forma cooperativa un importante programa de microfilmación y digitalización de la prensa antigua depositada en instituciones como el Museo Canario y la Biblioteca Pública Municipal de Santa Cruz de Tenerife, de forma que se garantice la conservación de un material bibliográfico insustituible para la investigación y actualmente en peligro de perderse.

Con fecha 12 de noviembre, la Universidad de Las Palmas de Gran Canaria ha suscrito el Acuerdo de Cooperación Bibliotecaria Interuniversitaria, que convierte a nuestra Biblioteca en miembro de REBIUN (Anexo II).

Como miembro de RUEDO, la Biblioteca Universitaria ha participado en las actividades de la red Dobis y se ha beneficiado enormemente de su pertenencia a dicha red, ya que la Universidad de Oviedo ha tenido la gentileza de ceder a la nuestra una cinta con los registros bibliográficos de su biblioteca, que está siendo de gran utilidad para la reconversión de nuestro catálogo.

La Biblioteca Universitaria, a través de la Coordinación de la misma, ha continuado desarrollando su programa de cooperación con otras instituciones de la Comunidad Autónoma. De especial interés es el

convenio suscrito con el Museo Canario, que ya empieza a materializarse: en 1996 el personal del Museo, asesorado por el Servicio de Catalogación de la Biblioteca Universitaria, ha catalogado en Dobis 2.388 documentos identificados por las siglas MCA en nuestra base de datos. Como contrapartida, el profesorado de la Universidad de Las Palmas de Gran Canaria podrá hacer uso del servicio de préstamo de la Biblioteca del Museo Canario.

Están pendientes de ulterior desarrollo convenios con el CEDOC y el Cabildo de Gran Canaria.

Y, por último, la Biblioteca Universitaria ha cooperado con el programa de bibliotecas escolares de la Comunidad Autónoma de Canarias, dirigido por la Consejería de Educación y Cultura, diseñando el cuestionario de recogida de datos para la elaboración del mapa bibliotecario de Canarias.

8. Cursos, reuniones, conferencias...

8.1. Asistencia a cursos, reuniones, etc...:

- Grupo de Trabajo de Información y Documentación de la UNESCO.
Madrid.
Alicia Girón García. Reuniones bimensuales como miembro de la misma.
- Asistencia al curso "Novedades en los servicios de información", organizado por el CINDOC (CSIC).
Madrid, 13 y 14 de febrero de 1996.
Víctor Macías Alemán.
- Reunión del grupo español de usuarios Dobis/Libis.
San Sebastián, 11 de marzo de 1996.
Víctor Macías Alemán como coordinador del proceso de informatización de la Biblioteca de la ULPGC.
- Reunión de RUEDO.
Madrid, 24 de abril de 1996.
Alicia Girón García.
Antonio Galán Corona.
- I Reunión Internacional de Amigos de la Biblioteca de Alejandría.
Atenas, 23 al 27 de junio de 1996.
Alicia Girón García, Presidenta de la Asociación Española, invitada por el Gobierno Griego.
- Programa de edición de la prensa canaria en CD-ROM.
La Laguna, 18 de junio de 1996.
Alicia Girón García, Directora del Servicio.

- Reunión de bibliotecarios de centros de especialización deportiva de los INEF y facultades de deporte de España.

Granada, 23 al 25 de junio de 1996.

Julio Martínez Morilla, Bibliotecario del Edificio de Educación Física.

- Jornadas de Documentación Automatizada (Documat 96).

Cáceres, 16 al 22 de octubre de 1996.

Francisco Fumagallo Díaz-Llanos.

Alicia Girón García.

Víctor Macías Alemán.

Julio Martínez Morilla.

**8.2. Asistencia a cursos organizados por la
Universidad de Las Palmas de Gran Canaria**

| Curso | Personas |
|---|-----------------|
| Correo electrónico | 6 |
| WordPerfect 5.1 | 2 |
| Procedimiento administrativo | 1 |
| Mejora de la atención al usuario | 4 |
| DBASE IV | 2 |
| El libro antes y después de la imprenta | |

8.3. Cursos organizados por la Biblioteca Universitaria y Cursos de Invierno.

- El libro antes y después de la imprenta, financiado por la Asociación de Amigos de la Biblioteca de Alejandría.

ANEXO I

Anuario estadístico de las bibliotecas universitarias y científicas españolas 1995

| NÚM. ORDEN | BIBLIOTECAS | RATIO ESTUDIANTES/ PLAZAS LECTURA |
|---------------|-------------|---|
| 1 | UAXS | 4,82 |
| 2 | UPF | 5,98 |
| 3 | ULL | 6,50 |
| 4 | UNA | 7,86 |
| 5 | UCO | 8,08 |
| 6 | UST | 8,36 |
| 7 | USA | 8,45 |
| 8 | ULE | 8,98 |
| 9 | ULC | 9,10 |
| 10 | UPNA | 9,45 |
| 11 | UVA | 9,49 |
| 12 | UOV | 9,50 |
| 13 | URV | 9,74 |
| 14 | UEX | 9,76 |
| 15 | UCAR | 9,78 |
| 16 | URLL | 10,16 |
| 17 | UVI | 10,17 |
| 18 | UDL | 10,75 |
| 19 | UAN | 10,83 |
| 20 | UBA | 11,85 |
| 21 | UPSA | 11,90 |
| 22 | UAB | 11,99 |
| 23 | UCN | 12,35 |
| 24 | USE | 12,39 |
| 25 | UMU | 12,49 |
| 26 | UAH | 12,82 |
| 27 | UPV | 13,41 |
| 28 | UZA | 13,66 |
| 29 | UBU | 13,83 |
| 30 | UCEU | 14,10 |
| 31 | UJCS | 14,50 |
| 32 | UGI | 15,43 |
| 33 | UAL | 15,51 |
| 34 | UPGC | 16,26 |
| 35 | URI | 16,32 |
| 36 | UCM | 17,13 |
| 37 | UGR | 17,97 |
| 38 | UVEG | 20,09 |
| 39 | UHU | 20,19 |
| 40 | UMA | 20,33 |
| 41 | UPC | 21,40 |
| 42 | UPCO | 22,54 |
| 43 | UTB | 23,03 |
| 44 | UPVA | 23,82 |
| 45 | UDE | 28,85 |
| 46 | UALM | 29,32 |
| 47 | UNED | 288,75 |
| 48 | CSIC | |
| 49 | UCA | |
| 50 | UIIA | |

| NÚM. ORDEN | BIBLIOTECAS | RATIO MONOGRAFÍAS/USUARIO |
|---------------|-------------|------------------------------|
| 1 | CSIC | 259,02 |
| 2 | URLL | 48,11 |
| 3 | ÚPSA | 37,90 |
| 4 | UPCO | 33,11 |
| 5 | UPF | 32,42 |
| 6 | UST | 24,53 |
| 7 | UBA | 23,24 |
| 8 | UNA | 23,03 |
| 9 | USA | 20,79 |
| 10 | UCO | 17,45 |
| 11 | ULL | 17,26 |
| 12 | UPNA | 16,08 |
| 13 | UAB | 15,48 |
| 14 | UOV | 14,50 |
| 15 | UEX | 13,77 |
| 16 | UCA | 13,67 |
| 17 | UCAR | 13,64 |
| 18 | ULE | 13,37 |
| 19 | UZA | 13,10 |
| 20 | UCM | 12,99 |
| 21 | UMU | 12,80 |
| 22 | URI | 12,60 |
| 23 | UVEG | 12,59 |
| 24 | UDL | 11,96 |
| 25 | UPGC | 10,59 |
| 26 | UGR | 10,23 |
| 27 | UGI | 10,13 |
| 28 | UAH | 9,80 |
| 29 | UCN | 9,69 |
| 30 | USE | 9,68 |
| 31 | UPV | 9,62 |
| 32 | UAL | 9,32 |
| 33 | URV | 9,06 |
| 34 | UAN | 8,71 |
| 35 | UTB | 8,66 |
| 36 | UHU | 7,76 |
| 37 | ULC | 7,59 |
| 38 | UALM | 7,00 |
| 39 | UVI | 6,60 |
| 40 | UJA | 6,50 |
| 41 | UPC | 6,38 |
| 42 | UMA | 5,61 |
| 43 | UPVA | 5,46 |
| 44 | UBU | 5,30 |
| 45 | UCEU | 4,67 |
| 46 | UAXS | 3,52 |
| 47 | UNED | 1,24 |
| 48 | UDE | |
| 49 | UJCS | |
| 50 | UVA | |

| NÚM. ORDEN | BIBLIOTECAS | RATIO INCREMENTO DE MONOGRAFÍAS/USUARIO |
|---------------|-------------|--|
| 1 | CSIC | 5,36 |
| 2 | UPF | 5,09 |
| 3 | UAXS | 3,52 |
| 4 | UAN | 2,58 |
| 5 | UNA | 2,04 |
| 6 | UPNA | 2,04 |
| 7 | URI | 1,77 |
| 8 | ULC | 1,56 |
| 9 | UCAR | 1,38 |
| 10 | UIB | 1,32 |
| 11 | UGI | 1,16 |
| 12 | UAB | 1,06 |
| 13 | UPGC | 1,06 |
| 14 | UPSA | 1,01 |
| 15 | ULE | 0,91 |
| 16 | URLL | 0,91 |
| 17 | UVI | 0,88 |
| 18 | UCEU | 0,86 |
| 19 | UHU | 0,80 |
| 20 | UDL | 0,78 |
| 21 | UAL | 0,78 |
| 22 | UEX | 0,76 |
| 23 | UST | 0,70 |
| 24 | URV | 0,67 |
| 25 | UCM | 0,66 |
| 26 | UMU | 0,65 |
| 27 | ULL | 0,64 |
| 28 | UOV | 0,63 |
| 29 | USA | 0,62 |
| 30 | UJA | 0,59 |
| 31 | UPV | 0,57 |
| 32 | USE | 0,54 |
| 33 | UCN | 0,54 |
| 34 | UPCO | 0,51 |
| 35 | UZA | 0,49 |
| 36 | UBA | 0,46 |
| 37 | UAH | 0,45 |
| 38 | UBU | 0,45 |
| 39 | UPC | 0,45 |
| 40 | UVEG | 0,40 |
| 41 | UMA | 0,35 |
| 42 | UPVA | 0,31 |
| 43 | UCA | 0,31 |
| 44 | UGR | 0,27 |
| 45 | UNED | 0,19 |
| 46 | CALM | |
| 47 | UCO | |
| 48 | UDE | |
| 49 | UJCS | |
| 50 | UVA | |

| NÚM. ORDEN | BIBLIOTECAS | RATIO TÍTULOS DE PUBLICACIONES PERIÓDICAS/ USUARIO |
|---------------|-------------|--|
| 1 | CSIC | 15,06 |
| 2 | UPF | 0,96 |
| 3 | UNA | 0,88 |
| 4 | UAB | 0,79 |
| 5 | UPCO | 0,73 |
| 6 | ULE | 0,58 |
| 7 | UCO | 0,49 |
| 8 | UZA | 0,45 |
| 9 | USA | 0,42 |
| 10 | UBA | 0,42 |
| 11 | UAL | 0,35 |
| 12 | UST | 0,32 |
| 13 | UOV | 0,30 |
| 14 | ULL | 0,29 |
| 15 | UPNA | 0,29 |
| 16 | UGI | 0,29 |
| 17 | UEX | 0,28 |
| 18 | UDL | 0,27 |
| 19 | URLL | 0,26 |
| 20 | UMU | 0,26 |
| 21 | UCN | 0,25 |
| 22 | UCM | 0,25 |
| 23 | UPSA | 0,24 |
| 24 | UIB | 0,23 |
| 25 | USE | 0,23 |
| 26 | UMA | 0,22 |
| 27 | UGR | 0,22 |
| 28 | UCA | 0,21 |
| 29 | UPC | 0,21 |
| 30 | UVEG | 0,20 |
| 31 | UPV | 0,20 |
| 32 | UVI | 0,20 |
| 33 | UCAR | 0,19 |
| 34 | UPGC | 0,19 |
| 35 | JHU | 0,18 |
| 36 | UALM | 0,17 |
| 37 | URI | 0,17 |
| 38 | ULC | 0,16 |
| 39 | URV | 0,16 |
| 40 | UAH | 0,13 |
| 41 | UJA | 0,11 |
| 42 | UBU | 0,10 |
| 43 | UPVA | 0,05 |
| 44 | UAN | 0,04 |
| 45 | UCEU | 0,03 |
| 46 | UNED | 0,02 |
| 47 | UAXS | |
| 48 | UDE | |
| 49 | UJCS | |
| 50 | UVA | |

| NÚM. ORDEN | BIBLIOTECAS | PORCENTAJE DE VOLUMENES INFORMATIZADOS EN RELACIÓN A LA COLECCIÓN |
|---------------|-------------|---|
| 1 | UAXS | 140,67 |
| 2 | UNA | 118,10 |
| 3 | UTB | 112,47 |
| 4 | UCN | 105,82 |
| 5 | UPC | 100,00 |
| 6 | UPF | 100,00 |
| 7 | UPVA | 100,00 |
| 8 | UGI | 93,90 |
| 9 | URV | 91,16 |
| 10 | UCAR | 87,70 |
| 11 | UOV | 85,12 |
| 12 | URI | 84,84 |
| 13 | UAB | 81,17 |
| 14 | UHU | 59,44 |
| 15 | UDL | 55,53 |
| 16 | UPNA | 53,71 |
| 17 | USE | 52,63 |
| 18 | UAH | 47,71 |
| 19 | ULC | 46,54 |
| 20 | UJCS | 46,05 |
| 21 | CSIC | 45,91 |
| 22 | UCA | 39,29 |
| 23 | ULL | 38,24 |
| 24 | UCM | 37,82 |
| 25 | UGR | 35,91 |
| 26 | UST | 31,20 |
| 27 | UBA | 30,39 |
| 28 | UAN | 29,66 |
| 29 | UVEG | 27,87 |
| 30 | USA | 26,83 |
| 31 | UPGC | 26,03 |
| 32 | UDE | 24,45 |
| 33 | UAL | 22,33 |
| 34 | UMA | 20,63 |
| 35 | UCEU | 19,28 |
| 36 | UPV | 18,85 |
| 37 | UVA | 15,46 |
| 38 | ULE | 15,23 |
| 39 | UMU | 13,33 |
| 40 | UEX | 10,50 |
| 41 | URLL | 9,51 |
| 42 | UZA | 4,28 |
| 43 | UPCO | 3,39 |
| 44 | UALM | |
| 45 | UBU | |
| 46 | UCO | |
| 47 | UJA | |
| 48 | UNED | |
| 49 | UPSA | |
| 50 | UVI | |

| NÚM. ORDEN | BIBLIOTECAS | RATIO PRESTAMOS/USUARIOS |
|---------------|-------------|-----------------------------|
| 1 | UPF | 24,52 |
| 2 | UCAR | 14,18 |
| 3 | UTB | 11,90 |
| 4 | UAB | 10,47 |
| 5 | URLL | 9,20 |
| 6 | UGI | 8,98 |
| 7 | UPVA | 8,36 |
| 8 | UPC | 7,70 |
| 9 | URV | 7,66 |
| 10 | UDL | 7,62 |
| 11 | ULL | 7,57 |
| 12 | UCA | 7,26 |
| 13 | UCN | 7,15 |
| 14 | UST | 6,79 |
| 15 | ULC | 6,58 |
| 16 | UAL | 6,25 |
| 17 | UVI | 5,76 |
| 18 | UCM | 5,66 |
| 19 | UMA | 5,56 |
| 20 | UVEG | 5,41 |
| 21 | UPV | 5,19 |
| 22 | UBA | 4,45 |
| 23 | USE | 4,37 |
| 24 | UZA | 4,34 |
| 25 | UOV | 4,27 |
| 26 | URI | 4,21 |
| 27 | UALM | 4,18 |
| 28 | UEX | 4,18 |
| 29 | CSIC | 4,06 |
| 30 | UHU | 3,98 |
| 31 | UAN | 3,91 |
| 32 | UNA | 3,76 |
| 33 | UAH | 3,50 |
| 34 | USA | 3,47 |
| 35 | UMU | 3,12 |
| 36 | UBU | 2,93 |
| 37 | UJA | 2,50 |
| 38 | UGR | 2,46 |
| 39 | UPCO | 2,30 |
| 40 | UCEU | 2,22 |
| 41 | ULE | 1,85 |
| 42 | UAXS | 1,79 |
| 43 | UPSA | 0,94 |
| 44 | UNED | 0,33 |
| 45 | UCO | |
| 46 | UDE | |
| 47 | UJCS | |
| 48 | UPGC | |
| 49 | UPNA | |
| 50 | UVA | |

| NÚM. ORDEN | BIBLIOTECAS | PORCENTAJE DE PETICIONES DE PRÉSTAMO INTERBIBLIOTECARIO AL EXTRANJERO EN RELACIÓN AL TOTAL DE PETICIONES |
|---------------|-------------|---|
| 1 | UPGC | 1,12 |
| 2 | ULC | 1,44 |
| 3 | UMA | 2,11 |
| 4 | UEX | 2,14 |
| 5 | UCO | 2,68 |
| 6 | CSIC | 2,81 |
| 7 | UHU | 4,69 |
| 8 | UPVA | 9,62 |
| 9 | UST | 10,64 |
| 10 | URI | 11,91 |
| 11 | UZA | 12,05 |
| 12 | UALM | 12,17 |
| 13 | UVA | 12,62 |
| 14 | UOV | 16,95 |
| 15 | UMU | 20,02 |
| 16 | ULE | 22,14 |
| 17 | UCAR | 31,33 |
| 18 | UCN | 33,39 |
| 19 | UAH | 33,94 |
| 20 | UPV | 37,46 |
| 21 | USA | 37,62 |
| 22 | UAL | 39,26 |
| 23 | UDE | 41,60 |
| 24 | UPNA | 42,28 |
| 25 | UCA | 44,69 |
| 26 | URV | 45,04 |
| 27 | UNA | 45,51 |
| 28 | UCM | 48,93 |
| 29 | UGI | 49,22 |
| 30 | ULL | 53,46 |
| 31 | UNED | 63,40 |
| 32 | UJCS | 68,57 |
| 33 | UIB | 70,63 |
| 34 | UAB | 119,52 |
| 35 | UPF | 162,20 |
| 36 | URLL | 172,80 |
| 37 | UAN | |
| 38 | UAXS | |
| 39 | UBA | |
| 40 | UBU | |
| 41 | UCEU | |
| 42 | UDL | |
| 43 | UGR | |
| 44 | UJA | |
| 45 | UPC | |
| 46 | UPCO | |
| 47 | UPSA | |
| 48 | USE | |
| 49 | UVEG | |
| 50 | UVI | |

| NÚM. ORDEN | BIBLIOTECAS | RATIO LECTORES/PERSONAL DE BIBLIOTECA |
|---------------|-------------|--|
| 1 | CSIC | 19,37 |
| 2 | UPF | 67,76 |
| 3 | UCAR | 162,35 |
| 4 | UPNA | 201,60 |
| 5 | UAN | 208,00 |
| 6 | UGI | 208,93 |
| 7 | UCO | 220,05 |
| 8 | URLL | 225,51 |
| 9 | UAB | 226,02 |
| 10 | UPSA | 231,54 |
| 11 | ULL | 236,28 |
| 12 | UEX | 237,02 |
| 13 | UCN | 244,85 |
| 14 | USA | 247,20 |
| 15 | UDL | 259,54 |
| 16 | UBA | 260,42 |
| 17 | UPC | 270,02 |
| 18 | UST | 274,98 |
| 19 | UNA | 276,98 |
| 20 | URI | 289,07 |
| 21 | URV | 303,95 |
| 22 | UHU | 311,93 |
| 23 | UCA | 315,49 |
| 24 | ULC | 322,83 |
| 25 | UOV | 325,52 |
| 26 | USE | 330,44 |
| 27 | UPV | 338,41 |
| 28 | UPGC | 340,68 |
| 29 | UAH | 346,17 |
| 30 | UZA | 349,45 |
| 31 | UVI | 363,08 |
| 32 | UCM | 364,09 |
| 33 | UAL | 364,89 |
| 34 | ULE | 374,05 |
| 35 | UMA | 388,75 |
| 36 | UVEG | 402,99 |
| 37 | UAXS | 403,75 |
| 38 | UTB | 419,22 |
| 39 | UMU | 485,51 |
| 40 | UGR | 486,98 |
| 41 | UJA | 542,03 |
| 42 | UALM | 543,68 |
| 43 | UBU | 573,50 |
| 44 | UPCO | 820,13 |
| 45 | UCEU | 937,43 |
| 46 | UPVA | 1.049,30 |
| 47 | UNED | 2.128,17 |
| 48 | UDE | |
| 49 | UJCS | |
| 50 | EVA | |

| NÚM. ORDEN | BIBLIOTECAS | RATIO COSTE PERSONAL / USUARIO |
|---------------|-------------|-----------------------------------|
| 1 | CSIC | 146.453,34 |
| 2 | UPNA | 15.679,08 |
| 3 | UAB | 13.157,83 |
| 4 | UNA | 12.656,24 |
| 5 | UDL | 12.220,96 |
| 6 | UCN | 12.087,09 |
| 7 | UST | 11.977,57 |
| 8 | UCO | 11.611,29 |
| 9 | UBA | 11.324,40 |
| 10 | USA | 10.926,80 |
| 11 | UGI | 10.724,08 |
| 12 | UCAR | 10.711,02 |
| 13 | ULC | 9.358,83 |
| 14 | ULL | 9.316,22 |
| 15 | USE | 9.297,33 |
| 16 | UVI | 8.692,42 |
| 17 | UZA | 8.341,01 |
| 18 | UCA | 7.914,80 |
| 19 | UGR | 7.803,43 |
| 20 | UPV | 7.586,41 |
| 21 | UVEG | 7.555,97 |
| 22 | UHU | 7.372,31 |
| 23 | UEX | 7.326,28 |
| 24 | URI | 6.800,37 |
| 25 | UTB | 6.631,32 |
| 26 | UAL | 6.545,01 |
| 27 | UAH | 6.326,53 |
| 28 | UOV | 5.898,74 |
| 29 | URLL | 5.835,84 |
| 30 | UAN | 5.452,18 |
| 31 | UAXS | 4.829,72 |
| 32 | UMU | 4.399,83 |
| 33 | UPCO | 3.345,30 |
| 34 | UPGC | 2.994,50 |
| 35 | UCEU | 2.327,08 |
| 36 | UNED | 1.205,29 |
| 37 | URV | 499,32 |
| 38 | UALM | |
| 39 | UBU | |
| 40 | UCM | |
| 41 | UDE | |
| 42 | UJA | |
| 43 | UJCS | |
| 44 | ULE | |
| 45 | UMA | |
| 46 | UPC | |
| 47 | UPF | |
| 48 | UPSA | |
| 49 | UPVA | |
| 50 | UVA | |

| NÚM. ORDEN | BIBLIOTECAS | PORCENTAJE DE INVERSIONES EN COMPRA DE MONOGRAFÍAS EN RELACIÓN AL TOTAL DE LAS INVERSIONES EN MONOGRAFÍAS Y PUBLICACIONES PERIÓDICAS |
|---------------|-------------|---|
| 1 | UALM | 100,00 |
| 2 | UPC | 100,00 |
| 3 | UPCO | 100,00 |
| 4 | UAXS | 89,47 |
| 5 | UAN | 89,44 |
| 6 | URI | 76,19 |
| 7 | UJA | 70,18 |
| 8 | UGF | 69,04 |
| 9 | USA | 65,14 |
| 10 | ULC | 62,68 |
| 11 | UPSA | 61,29 |
| 12 | UHU | 61,18 |
| 13 | UCAR | 60,68 |
| 14 | UPGC | 58,84 |
| 15 | UJCS | 58,64 |
| 16 | USE | 57,60 |
| 17 | UNED | 56,07 |
| 18 | URV | 55,56 |
| 19 | UPNA | 53,32 |
| 20 | UAB | 51,95 |
| 21 | UCEU | 51,89 |
| 22 | UVI | 51,19 |
| 23 | UOV | 49,62 |
| 24 | UMA | 49,16 |
| 25 | UPF | 48,78 |
| 26 | UST | 48,20 |
| 27 | UCM | 47,99 |
| 28 | UEX | 47,95 |
| 29 | UMU | 47,36 |
| 30 | UNA | 46,80 |
| 31 | UAL | 46,51 |
| 32 | UDE | 46,23 |
| 33 | UDL | 45,53 |
| 34 | UVA | 42,86 |
| 35 | UAH | 42,09 |
| 36 | UPVA | 41,22 |
| 37 | UPV | 40,99 |
| 38 | UIB | 38,04 |
| 39 | UGR | 37,68 |
| 40 | ULL | 37,30 |
| 41 | UBU | 36,11 |
| 42 | UCN | 35,47 |
| 43 | URLL | 34,28 |
| 44 | UVEG | 33,19 |
| 45 | UCA | 25,70 |
| 46 | UBA | 20,54 |
| 47 | UZA | 17,61 |
| 48 | CSIC | 13,26 |
| 49 | UCO | |
| 50 | ULE | |

| NÚM. ORDEN | BIBLIOTECAS | RATIO GASTOS ADQUISICIONES/ USUARIO |
|---------------|-------------|---|
| 1 | CSIC | 116.495,32 |
| 2 | UPF | 20.236,14 |
| 3 | UNA | 16.793,37 |
| 4 | UPNA | 16.352,12 |
| 5 | UTB | 14.435,44 |
| 6 | UAN | 12.982,09 |
| 7 | ULC | 11.918,22 |
| 8 | UCAR | 10.423,16 |
| 9 | UAB | 9.309,99 |
| 10 | UVI | 8.956,71 |
| 11 | UST | 8.269,95 |
| 12 | URV | 8.002,85 |
| 13 | UDL | 7.982,94 |
| 14 | UOV | 7.596,35 |
| 15 | USA | 6.969,41 |
| 16 | UPV | 6.936,25 |
| 17 | LPGC | 6.819,46 |
| 18 | URI | 6.726,46 |
| 19 | UBA | 6.548,67 |
| 20 | UAXS | 6.501,55 |
| 21 | UGI | 6.098,65 |
| 22 | UAH | 6.055,95 |
| 23 | UAL | 6.029,15 |
| 24 | ULL | 5.707,85 |
| 25 | UCN | 5.621,71 |
| 26 | UHU | 5.368,20 |
| 27 | UGR | 4.847,55 |
| 28 | UMU | 4.463,98 |
| 29 | UCEU | 4.279,29 |
| 30 | UMA | 4.155,66 |
| 31 | UEX | 4.108,21 |
| 32 | USE | 4.025,80 |
| 33 | URLL | 3.723,23 |
| 34 | UCA | 3.656,47 |
| 35 | UJA | 3.505,32 |
| 36 | UZA | 3.476,90 |
| 37 | UVEG | 3.421,69 |
| 38 | UPVA | 3.417,07 |
| 39 | UBU | 3.138,62 |
| 40 | UPSA | 2.879,25 |
| 41 | UPC | 2.877,86 |
| 42 | UALM | 2.825,85 |
| 43 | UCM | 2.753,60 |
| 44 | UPCO | 2.273,41 |
| 45 | UNED | 1.474,76 |
| 46 | UCO | |
| 47 | UDE | |
| 48 | UJCS | |
| 49 | ULE | |
| 50 | UVA | |

ANEXO II

ACUERDO DE COOPERACION BIBLIOTECARIA INTERUNIVERSITARIA

El Excmo. y Mgfc. Rector de la Universidad de Las Palmas de G. C.

EXPONE

Que para el desarrollo de la Universidad Española, de sus actividades y de sus objetivos es de importancia capital disponer de una infraestructura bibliotecaria adecuada, suficiente, moderna y ágil.

Que considera que para ello se necesita que en cada Universidad exista un servicio bibliotecario sufragado por la Universidad, con presupuesto propio, con Dirección y plantillas técnicas que posean competencias en la materia, que se estructure en una Biblioteca Universitaria y que esté abierto a la comunidad investigadora de su entorno social.

Que, sin embargo, cada Universidad no puede, con sólo los recursos gestionados en su Biblioteca Universitaria, satisfacer la demanda de información científica que recibe, y necesita acudir a los recursos disponibles en otras universidades.

Que, en consecuencia, es necesario fomentar al máximo la cooperación bibliotecaria interuniversitaria.

A tal efecto, la Universidad que suscribe el presente Acuerdo de Cooperación Bibliotecaria Interuniversitaria,

ACUERDA

PRIMERO: La cooperación de su Biblioteca Universitaria en todo cuanto redunde en una mayor rentabilidad científica de los recursos invertidos en información científica, incorporándose a la Red de Bibliotecas de nombre REBIUN, formada por las Bibliotecas Universitarias firmantes del Acuerdo de Cooperación Bibliotecaria Interuniversitaria.

SEGUNDO: Delegar en el Director de su Biblioteca Universitaria el desarrollo del presente Acuerdo en pautas comunes de actuación, avalando la participación del mismo en una Conferencia de Directores de Bibliotecas Universitarias.

TERCERO: Recomendar a la Conferencia así compuesta que genere Comisiones Técnicas que entiendan, estudien o propongan pautas de actuación en los asuntos que lo requieran y en las que participen bibliotecarios cuyas tareas estén

directamente relacionadas en el asunto propio de cada comisión.

CUARTO: Facilitar las reuniones de la Conferencia de Directores de Bibliotecas Universitarias y de las Comisiones Técnicas que se creen, posibilitando los desplazamientos de sus miembros.

QUINTO: Ser anfitrionas de alguna de las comisiones técnicas que se creen, facilitándole los medios materiales necesarios para el desarrollo de su trabajo.

SEXTO: Fomentar y hacer cuanto sea posible para contribuir a la creación y mantenimiento de un catálogo colectivo informatizado de los fondos documentales disponibles en las Bibliotecas Universitarias, que permita ser consultado en línea desde todas las Universidades y cuyos registros puedan incorporarse a los catálogos de cada Universidad.

SEPTIMO: Asumir las pautas de actuación en materia de cooperación bibliotecaria interuniversitaria que sean aprobadas por la Conferencia de Directores de Bibliotecas Universitarias.

OCTAVO: Hacer lo posible por emprender las adecuaciones administrativas y procedimentales que se deriven de las pautas emitidas por las comisiones y que sean aprobadas por la Conferencia.

Leído, y en prueba de conformidad con lo expresado en el presente Acuerdo, lo firma y rubrica en Las Palmas de Gran Canaria, a doce de noviembre de mil novecientos noventa y seis.

Universidad de Las Palmas de Gran Canaria.

El Rector
Francisco Rubio Royo

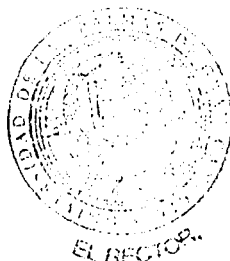

REGLAMENTO DE REBIUN

I. Del Nombre, Definición y Objetivos

Art.1

REBIUN, Red de Bibliotecas Universitarias Españolas, está formada por todas las bibliotecas universitarias que suscriban o hayan suscrito el Acuerdo de Cooperación Bibliotecaria Interuniversitaria y acepten todas las pautas, normas y directrices organizativas y funcionales vigentes en el momento de la adhesión.

Art.2

El objetivo del presente reglamento es el de establecer una base de cooperación y actuación entre las bibliotecas pertenecientes a la Red.

Art.3

REBIUN tiene como objetivo básico ser un organismo estable en el que estén representadas todas las bibliotecas universitarias españolas, para conseguir:

- a) Elevar el nivel de los servicios y de la infraestructura bibliotecaria mediante la cooperación.
- b) Llevar a cabo las acciones cooperativas que supongan un beneficio para los usuarios de las bibliotecas universitarias españolas.
- c) Representación ante organismos públicos y privados.
- d) Intercambio y formación del personal.

II. Del Régimen de Participación

Art.4

Son miembros de pleno derecho de REBIUN todas aquellas bibliotecas universitarias que se adhieran al Acuerdo de Cooperación Bibliotecaria Interuniversitaria.

Art.5

La incorporación de una biblioteca como miembro de REBIUN se producirá a solicitud escrita del Director de la misma y en el momento en que el Rector de la Universidad suscriba el Acuerdo de Cooperación Bibliotecaria Interuniversitaria. La solicitud de la Biblioteca y el documento de Acuerdo de Cooperación Bibliotecaria Interuniversitaria suscrito por la autoridad competente se dirigirán a la Secretaría Permanente de REBIUN, que acusará recibo de los documentos a la Biblioteca interesada e informará a los miembros de REBIUN de las nuevas incorporaciones.

Art. 6

Cualquier biblioteca podrá dejar de pertenecer a la red bien por voluntad propia, mediante notificación expresa del Rector, o por acuerdo de la Conferencia de Directores en casos de grave incumplimiento de las obligaciones del Acuerdo y previa advertencia.

Art.7

Todos los miembros de pleno derecho de REBIUN tienen iguales obligaciones y derechos: las obligaciones derivadas de los acuerdos que se adopten sobre cooperación bibliotecaria y los derechos a servirse de los productos y servicios de la actividad cooperativa.

Art.8

Las bibliotecas no miembros de REBIUN podrán ser miembros asociados si suscriben acuerdos específicos con la Red para participar en alguno de sus programas. La adhesión la solicitará la Biblioteca, mediante escrito firmado manifestando estar en condiciones de participar en el programa, reuniendo los requisitos establecidos para el mismo y aceptando las pautas del programa.

Art.9

También se podrán añadir como socios COLABORADORES aquellas bibliotecas o centros que no siendo universitarios tengan un carácter científico y de investigación y que puedan hacer aportaciones interesantes para la Red.

Art. 10

Tendrán la consideración de BENEFACTORES de REBIUN cualesquiera personas físicas o jurídicas que proporcionen desinteresadamente recursos para el desarrollo de programas o actividades.

III. De los órganos de Gobierno

Art. 11

El órgano máximo de representación, dirección y planificación de la Red es la Conferencia de Directores en la que participa el Director de la Biblioteca que sea miembro de pleno derecho o persona en quién delegue. En determinadas ocasiones los coordinadores de comisiones o grupos de trabajo podrán asistir a la Conferencia de Directores con carácter informativo/consultivo. Los directores de las bibliotecas universitarias que sean asociadas podrán asistir con voz pero sin voto.

Art. 12

Las **decisiones** en materia de cooperación bibliotecaria se adoptarán por **mayoría simple** siendo necesaria la asistencia de dos tercios de los miembros. Las decisiones son de obligado cumplimiento para todos los miembros, siempre que no interfieran en la soberanía de las Universidades. Las materias que requerirán la aprobación en los términos precedentes son:

- Aprobar la creación de programas y comisiones técnicas.
- Aprobar las pautas de actuación en programas y convenios con otras entidades.
- Determinar las actuaciones respecto de los productos de la Red.

Será necesaria la mayoría absoluta de los miembros de REBIUN para:

- Modificar y aprobar el Reglamento y la estructura de REBIUN.

Art. 13

La Conferencia de Directores se reunirá al menos una vez al año, en convocatoria ordinaria y cada vez que lo solicite un tercio de sus miembros. La asistencia a las reuniones tendrá carácter obligatorio para los miembros de pleno derecho.

Art. 14

La **Comisión Permanente** será el órgano ejecutivo de gestión y coordinación de la Red, al que le corresponde impulsar las actividades y desarrollo de la organización y ostentar la representación de la Red. La Comisión Permanente de REBIUN estará integrada por 6 directores de Biblioteca elegidos de entre los miembros de pleno derecho de REBIUN se renovarán al 50% cada año para dar continuidad. Ningún miembro podrá ser reelegido mas de dos mandatos consecutivos. Las decisiones en la Comisión Permanente se adoptarán por consenso y siempre que vayan mas allá de la mera gestión de la política de la Red o de la ejecución de planes acordados, deberán ser aprobadas por la Conferencia de Directores.

Art. 15

La **Secretaría** de la Comisión Permanente y, por ende de la Conferencia de Directores, la desempeñará una de las bibliotecas miembro de la Comisión Permanente y se ejercerá durante un año prorrogable.

Toda la documentación relativa a REBIUN quedará depositada en una biblioteca miembro de la Red.

Art. 16

Son funciones de la **Secretaría** convocar las reuniones de la Conferencia de Directores y de la Comisión Permanente, levantar acta de los acuerdos de las reuniones, mantener la correspondencia interna o externa necesaria para las actividades de la Red y mantener el archivo temporal, del periodo de su mandato, de la documentación hasta su traslado a la biblioteca depositaria.

Art. 17

Los grupos o Comisiones de trabajo se ocuparán del desarrollo de programas concretos en los distintos ámbitos de interés. Sus decisiones deberán ser avaladas por la Conferencia de Directores para ser ejecutadas. En cada grupo o comisión de trabajo participarán especialistas en el área de actuación de que se trate, coordinados por un miembro de la Conferencia de Directores. La creación de Comisiones técnicas o grupos de trabajo será decidida por la Conferencia de Directores que elegirá las bibliotecas miembros de las mismas.

DISPOSICIÓN ADICIONAL

Art. 18

La Red REBIUN tiene la voluntad de dotarse de la personalidad jurídica mas apropiada para la realización de sus funciones.

Art. 19

REBIUN podía ser titular de la propiedad de los recursos, instrumentos y productos que sean medio o resultado de las actividad cooperativa y por tanto necesarios para el desarrollo de la cooperación, sin perjuicio de la utilización también de medios propios de las bibliotecas.

DISPOSICIÓN TRANSITORIA

Art. 20

En tanto las diferentes bibliotecas universitarias no pertenecientes a REBIUN formalicen su incorporación a la Red, podrán participar en la Conferencia de Directores, como miembros de pleno derecho, hasta la Conferencia de 1998 previa solicitud por escrito de los directores de las bibliotecas interesadas.

