

Memoria del curso académico 2011-2012



UNIVERSIDAD DE LAS PALMAS
DE GRAN CANARIA

MEMORIA 2011-2012
UNIVERSIDAD DE LAS PALMAS DE GRAN CANARIA

Coordinación:

CARMEN SALINERO ALONSO
Secretaría General

DIANA MALO DE MOLINA ZAMORA
Directora de Servicios de la Secretaría General y del Boletín Oficial de la ULPGC

Diseño, maquetación e imágenes:
GABINETE DE COMUNICACIÓN y Saro Valverde Jiménez
con la colaboración de la SECRETARÍA GENERAL

Imagen de portada:
Sede Institucional ULPGC

Memoria del curso académico 2011-2012







ÍNDICE

Índice

Imagen:

Mario Vargas Llosa,
Doctor *Honoris Causa*
por la Universidad
de Las Palmas de Gran Canaria

1. PRESENTACIÓN DEL RECTOR.....	15
2. LA ULPGC.....	19
2.1 Breve reseña histórica.....	21
2.2. Campus Universitarios.....	21
2.3. Principales cifras.....	22
Oferta docente.....	22
Presupuesto.....	22
Alumnos	22
Personal	23
Campus Virtual.....	23
Formación en empresas.....	23
Investigación.....	23
Relaciones internacionales.....	23
Biblioteca.....	24
Cultura y deporte.....	25
Becas y ayudas.....	25
3. ESTRUCTURA Y GOBIERNO DE LA UNIVERSIDAD.....	27
3.1. Equipo Rectoral.....	29
3.1.1. Equipo rectoral hasta el 23 de abril de 2012... 29	
3.1.1.1. Rector.....	30
3.1.1.2. Vicerrectorado de Investigación, Desarrollo e Innovación.....	30
3.1.1.3. Vicerrectorado de Ordenación Académica y Espacio Europeo de Educación Superior.....	30
3.1.1.4. Vicerrectorado de Profesorado.....	30
3.1.1.5. Vicerrectorado de Relaciones Internacionales e Institucionales.....	31
3.1.1.6. Vicerrectorado de Cultura y Deporte.....	31
3.1.1.7. Vicerrectorado de Estudiantes y Extensión Universitaria.....	31
3.1.1.8. Vicerrectorado de Calidad e Innovación Educativa.....	31
3.1.1.9. Secretaría General.....	32
3.1.1.10. Jefe del Gabinete del Rector.....	32
3.1.1.11. Gerencia.....	32
3.1.2. Equipo rectoral desde el 24 de abril de 2012..	33
3.1.2.1. Rector.....	34
3.1.2.2. Vicerrectorado de Investigación, Desarrollo e Innovación.....	34
3.1.2.3. Vicerrectorado de Profesorado y Planificación Académica.....	35
3.1.2.4. Vicerrectorado de Títulos y Doctorado.....	35
3.1.2.5. Vicerrectorado de Comunicación, Calidad y Coordinación Institucional.....	35
3.1.2.6. Vicerrectorado de Internacionalización y Cooperación.....	36
3.1.2.7. Vicerrectorado de Cultura, Deporte y Atención Integral.....	36
3.1.2.8. Vicerrectorado de Estudiantes y Empleabilidad.....	36
3.1.2.9. Secretaría General.....	37
3.1.2.10. Gerencia.....	37
3.2. Órganos Colegiados.....	38
3.2.1. Consejo Social.....	38
Miembros del Pleno.....	38
Principales actuaciones.....	40
Principales actividades.....	43
3.2.2. Claustro Universitario.....	45
Miembros.....	45
Principales actuaciones.....	48
3.2.3. Consejo de Gobierno.....	50
Miembros.....	50
Comisiones.....	52
Principales actuaciones.....	55
3.3. Otros órganos.....	61
3.3.1. Defensor de la Comunidad Universitaria.....	61
3.3.2. Junta Electoral Central.....	64
3.3.3. Unidad de Igualdad.....	66

**4. ESCUELAS, FACULTADES, DEPARTAMENTOS
E INSTITUTOS UNIVERSITARIOS
DE INVESTIGACIÓN.....69**

4.1. Escuelas y Facultades.....71

- Escuela de Arquitectura.....71
- Escuela de Ingenierías Industriales y Civiles.....72
- Escuela de Ingeniería Informática.....73
- Escuela de Ingeniería de Telecomunicación
y Electrónica.....74
- Estructura Teleformación ULPGC.....75
- Facultad de Ciencias de la Actividad Física
y del Deporte.....75
- Facultad de Ciencias Jurídicas.....76
- Facultad de Ciencias del Mar.....77
- Facultad de Ciencias de la Salud.....77
- Facultad de Economía, Empresa y Turismo.....78
- Facultad de Filología.....79
- Facultad de Formación del Profesorado.....80
- Facultad de Geografía e Historia.....81
- Facultad de Traducción e Interpretación.....81
- Facultad de Veterinaria.....82
- Centros Adscritos.....82
- Escuela Universitaria adscrita de Turismo
de Lanzarote.....82

4.2. Departamentos.....83

- Departamento de Análisis Económico Aplicado.....83
- Departamento de Arte, Ciudad y Territorio.....85
- Departamento de Biología.....85
- Departamento de Bioquímica y Biología Molecular,
Fisiología, Genética e Inmunología.....86
- Departamento de Cartografía y Expresión Gráfica
en la Ingeniería.....86
- Departamento de Ciencias Clínicas.....88
- Departamento de Ciencias Históricas.....89
- Departamento de Ciencias Jurídicas Básicas.....90
- Departamento de Ciencias Médicas y Quirúrgicas...90

- Departamento de Construcción Arquitectónica.....91
- Departamento de Derecho Público.....92
- Departamento de Didácticas Especiales.....93
- Departamento de Economía Financiera
y Contabilidad.....94
- Departamento de Economía
y Dirección de Empresas.....95
- Departamento de Educación.....97
- Departamento de Educación Física.....97
- Departamento de Enfermería.....98
- Departamento de Expresión Gráfica
y Proyectos Arquitectónicos.....98
- Departamento de Filología Española, Clásica
y Árabe.....99
- Departamento de Filología Moderna.....100
- Departamento de Física.....102
- Departamento de Geografía.....103
- Departamento de Informática y Sistemas.....104
- Departamento de Ingeniería Civil.....105
- Departamento de Ingeniería de Procesos.....106
- Departamento de Ingeniería Eléctrica.....106
- Departamento de Ingeniería Electrónica
y Automática.....108
- Departamento de Ingeniería Mecánica.....109
- Departamento de Ingeniería Telemática.....110
- Departamento de Matemáticas.....111
- Departamento de Métodos Cuantitativos
en Economía y Gestión.....113
- Departamento de Morfología.....113
- Departamento de Patología Animal, Producción
Animal, Bromatología y Tecnología
de los Alimentos.....114
- Departamento de Psicología y Sociología.....114
- Departamento de Química.....115
- Departamento de Señales y Comunicaciones.....117

4.3. Institutos Universitarios de Investigación.....	118
Instituto Universitario de Microelectrónica Aplicada.....	119
Instituto Universitario de Ciencias y Tecnologías Cibernéticas.....	119
Instituto Universitario de Sistemas Inteligentes y Aplicaciones Numéricas en la Ingeniería.....	120
Instituto Universitario de Sanidad Animal y Seguridad Alimentaria.....	121
Instituto Universitario para el Desarrollo Tecnológico y la Innovación en las Comunicaciones.....	121
Instituto Universitario de Turismo, Innovación y Desarrollo Económico Sostenible.....	122
Instituto Universitario de Oceanografía y Cambio Global.....	123
5. PROFESORADO.....	125
5.1. Profesores en activo.....	127
5.2. Profesores jubilados en el curso académico.....	128
5.3. Plan de Formación Continua.....	129
6. PERSONAL DE ADMINISTRACIÓN Y SERVICIOS.....	131
6.1. Plantilla actual del Personal de Administración y Servicios.....	133
6.2. Formación.....	133
6.3. Personal de Administración y Servicios jubilado en el curso académico.....	133

7. ESTUDIANTES.....	135
7.1. Alumnos matriculados.....	137
Alumnos matriculados.....	137
Alumnos Curso Acceso para Mayores de 25 años...	138
Alumnos Curso Acceso para Mayores de 40 años...	139
Alumnos Curso Acceso para Mayores de 45 años...	139
7.2. Premios.....	139
7.3. Becas y Ayudas.....	145
7.3.1. Becas y ayudas al estudio del Ministerio de Educación.....	145
7.3.2. Becas del Gobierno Vasco.....	145
7.3.3. Becas de la Comunidad Autónoma de Canarias.....	145
7.3.4. Becas de movilidad.....	145
7.3.5. Becas de excelencia.....	145
7.3.6. Becas de la ULPGC.....	145
7.3.7. Becas de Movilidad Europea de la Fundación Mapfre Guanarteme.....	146
7.4. Dirección de Servicios al Estudiante.....	147
7.4.1. Elaboración de guías, DVDs, etc.....	147
7.4.2. Participantes en ferias, jornadas, etc.....	148
7.4.3. Información a Enseñanzas Medias.....	148
7.4.4. Contacto permanente con la Dirección General de Promoción.....	148
7.4.5. Creación de la Plataforma de Trabajo Colaborativo “Orientadores”.....	148
7.5. Dirección de Atención Psicosocial.....	149
7.5.1. Programa de Atención al Alumnado con Discapacidad de la ULPGC.....	150
7.5.2. Becas y ayudas extraordinarias.....	150
7.5.3. Programa de Voluntariado y Solidaridad.....	151
7.5.4. Programa de Atención Psicosocial.....	152
7.5.5. Otras acciones.....	152

7.6. Dirección de Extensión Universitaria y Coordinación.....	153
7.6.1. Programas formativos especiales.....	153
7.6.2. Cursos y talleres de Extensión Universitaria....	153
7.6.3. Aulas y Campus de verano.....	154
7.7. Dirección de Orientación Formativa.....	155
7.7.1. Observatorio de Empleo de la ULPGC.....	155
7.7.2. Servicio de Orientación Laboral.....	156
7.7.3. Fomento del Espíritu Emprendedor.....	157
7.7.4. Trabajo colaborativo.....	158
7.8. Dirección de Residencias Universitarias.....	159
7.9. Dirección de Acceso.....	161
7.9.1. Acciones encaminadas al Acceso de acceso a la Universidad de los colectivos con Pruebas de Acceso.....	161
7.9.2. Organización y desarrollo de todo el proceso de acceso a la Universidad para el colectivo de mayores de 25 y 45 años.....	162
8. ENSEÑANZAS.....	165
8.1. Titulaciones Oficiales.....	167
8.1.1. Diplomaturas, grados y licenciaturas.....	167
8.1.2. Másteres oficiales.....	169
8.1.3. Doctorados.....	171
8.2. Títulos Propios.....	173
8.2.1. Grados propios.....	173
8.2.2. Posgrados propios.....	173
8.3. Programas Formativos Especiales.....	174

9. INVESTIGACIÓN.....	177
9.1. Grupos de investigación.....	179
9.1.1. Ciencias de la Salud.....	179
9.1.2. Ciencias.....	182
9.1.3. Artes y Humanidades.....	184
9.1.4. Ciencias Sociales y Jurídicas.....	187
9.1.5. Ingeniería y Arquitectura.....	191
9.2. Proyectos concedidos.....	194
Departamento de Análisis Económico Aplicado.....	194
Departamento de Arte, Ciudad y Territorio.....	194
Departamento de Biología.....	195
Departamento de Bioquímica y Biología Molecular, Fisiología, Genética e Inmunología.....	196
Departamento de Ciencias Históricas.....	196
Departamento de Ciencias Jurídicas Básicas.....	198
Departamento de Ciencias Médicas y Quirúrgicas...	198
Departamento de Derecho Público.....	198
Departamento de Economía Financiera y Contabilidad.....	198
Departamento de Economía y Dirección de Empresas.....	199
Departamento de Educación	199
Departamento de Educación Física.....	199
Departamento de Enfermería.....	199
Departamento de Expresión Gráfica y Proyectos Arquitectónicos.....	199
Departamento de Filología Española, Clásica y Árabe.....	199
Departamento de Filología Moderna.....	200
Departamento de Física.....	201
Departamento de Geografía.....	202
Departamento de Informática y Sistemas.....	202
Departamento de Ingeniería de Procesos.....	202
Departamento de Ingeniería Mecánica.....	202
Departamento de Ingeniería Telemática.....	203
Departamento de Matemáticas.....	204

Departamento de Métodos Cuantitativos en Economía y Gestión.....	204	Formación.....	237
Departamento de Morfología.....	204	Estrategia de Responsabilidad Social Universitaria.....	237
Departamento de Patología Animal, Producción Animal, Bromatología y Tecnología de los Alimentos.....	204	10.2. Culturales	242
Departamento de Psicología y Sociología.....	205	Galería de Arte ULPGC.....	242
Departamento de Química.....	206	Conmemoraciones.....	243
Instituto Universitario de Ciencias Tecnológicas y Cibernéticas.....	208	Visitas al patrimonio cultural y natural.....	243
Instituto Universitario para el Desarrollo Tecnológico y la Innovación en Telecomunicaciones	208	Actividades musicales.....	244
Instituto Universitario de Microelectrónica Aplicada.....	209	Premios y actividades literarias.....	244
Instituto Universitario de Oceanografía y Cambio Global.....	210	Aulas culturales.....	246
Ingeniería Universitario de Sanidad Animal y Seguridad Alimentaria.....	210	Clubs de cultura.....	253
Instituto Universitario de Sistemas Inteligentes y Aplicaciones Numéricas en la Ingeniería.....	212	Cursos y talleres propios.....	253
Instituto Universitario de Turismo y Desarrollo Económico Sostenible.....	214	Campus Abierto (Centros y Departamentos).....	254
Vicerrectorado de Investigación, Desarrollo e Innovación.....	215	Colaboraciones.....	257
9.3. Tesis defendidas	217	Aula de Idiomas.....	260
10. ACTIVIDADES	221	10.3. Deportivas	262
10.1. Relaciones Internacionales	223	10.3.1. Apoyo a la Docencia Universitaria relacionada con la Actividad Física.....	262
Movilidad.....	223	10.3.2. Actividades deportivas permanentes.....	263
Acciones de promoción.....	226	10.3.3. Aulas Universitarias de Deporte.....	263
Convenios gestionados.....	228	10.3.4. Club Deportivo Universitario	267
Fortalecimiento institucional.....	229	10.3.5. Competiciones deportivas.....	268
Proyectos de investigación aplicada a la Cooperación.....	233	10.3.6. Eventos deportivos relevantes.....	274
		10.3.7. Alquiler de instalaciones deportivas.....	276
		10.3.8. Becarios del Servicio de Deportes.....	277
		10.4. Extensión Universitaria	278
		Cursos de Extensión Universitaria programados..	278
		Cursos de Armonización.....	281
		Cursos de Atención Psicosocial.....	282
		10.5. Prácticas ambientales y sostenibilidad	283
		10.6. Universidades y Aulas de Verano	286
		Universidad de Verano de Maspalomas.....	286
		Universidad de Verano de Lanzarote.....	286
		Campus de Estudios Canarios Néstor Álamo.....	286

11. SERVICIOS..... 289

11.1. Biblioteca.....	291
Biblioteca Universitaria en cifras.....	291
Herramientas de gestión.....	291
Servicios.....	295
Instalaciones y equipamientos.....	298
Relaciones Biblioteca-Sociedad.....	298
11.2. Residencias Universitarias.....	299
Residencia Universitaria Campus de Tafira.....	299
Apartamentos Campus de Tafira.....	299
Residencia Universitaria Las Palmas.....	299
Bungalows.....	299
Actuaciones y actividades en la Residencia Universitaria.....	299
11.3. Servicio de Acción Social.....	300
Programas.....	300
11.4. Servicio de Publicaciones y Difusión Científica.....	304
Canales de comercialización.....	305
Promoción y publicidad.....	305
Presentaciones de libros.....	307
Ferias del Libro.....	309
Producción editorial.....	309
11.5. Servicio de Inspección.....	309
Actuaciones.....	310
11.6. Servicio Jurídico.....	311
Actuaciones.....	311
11.7. Gabinete de Comunicación.....	311

11.8. Gabinete de Calidad.....	318
Área de Calidad.....	318
Área de Innovación Educativa.....	321
11.9. Servicio de Informática.....	323
Organización e infraestructura.....	324
Servicios ofrecidos	325
Carta de Servicios	326
Proyectos más relevantes.....	327
11.10. Servicio de Mediación, Resolución de Conflictos, Intervención y Preservación Familiar de la ULPGC.....	332
Trabajo con familias.....	332
Prácticas del Máster e Investigación.....	333
Formación continua.....	334
Apoyo a los servicios sociales.....	334
11.11. Boletín Oficial de la Universidad de Las Palmas de Gran Canaria.....	334
In Memoriam.....	339

**12. DISCURSO DE APERTURA
DEL CURSO ACADÉMICO 2011-2012..... 341**

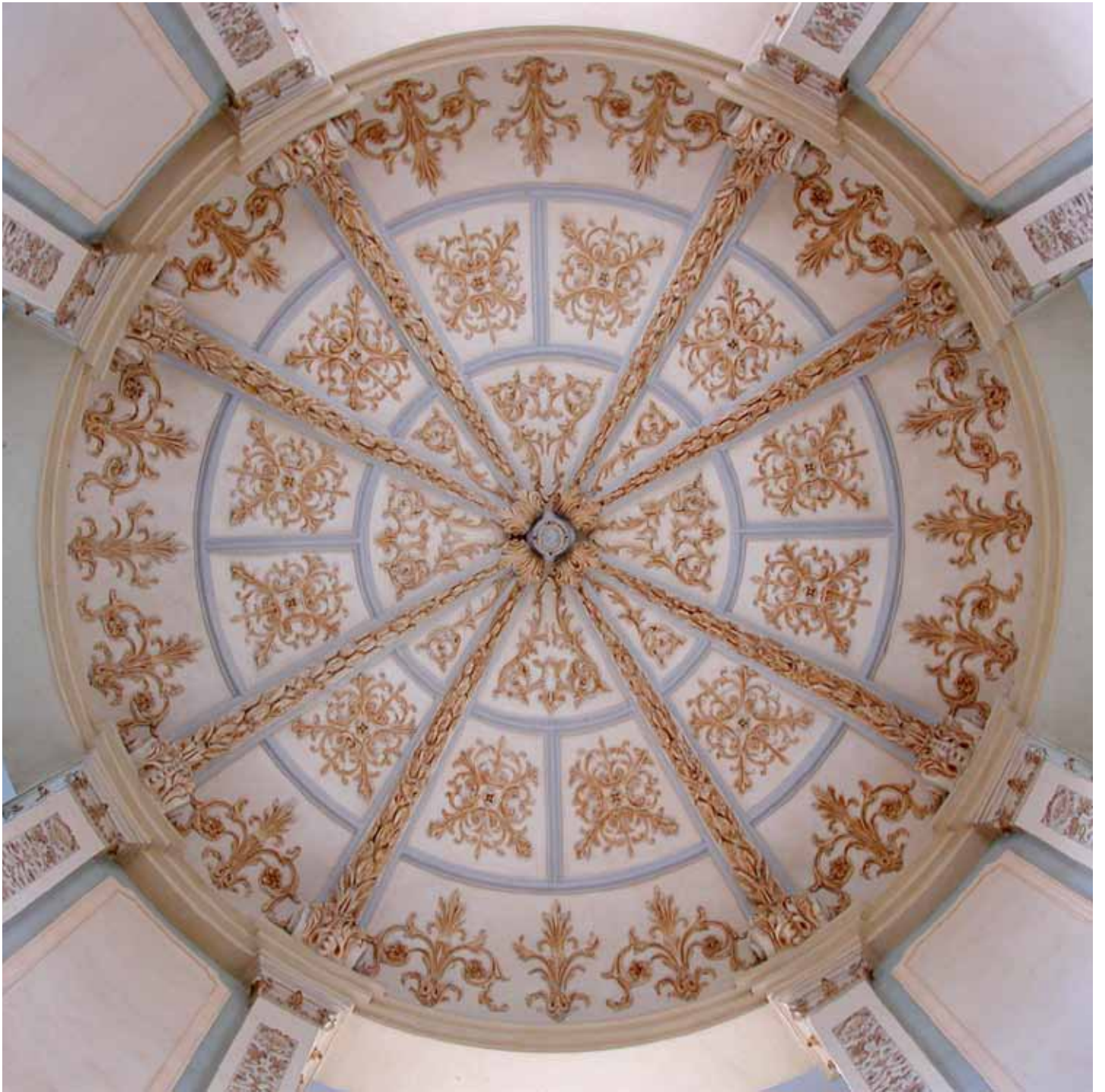

Detalle de la cúpula de la Sede Institucional de la ULPGC



1

PRESENTACIÓN DEL RECTOR

1

Imagen de apertura de capítulo:

Detalle de la cúpula
de la Sede Institucional ULPGC

El inicio de un nuevo curso académico es el momento adecuado para poner en valor las actividades desarrolladas en los últimos meses y que recogemos en esta Memoria del Curso Académico de la Universidad de Las Palmas de Gran Canaria. Y lo hacemos en un momento en el que la grave situación económica española está ocupando todos los titulares de la actualidad. Creo, por eso, que cobra especial relevancia que hagamos resumen de lo hecho, de lo logrado, de lo que se ha alcanzado gracias al esfuerzo de todos los miembros de la comunidad universitaria. Una comunidad que no sólo está soportando los ajustes y recortes que se imponen a todos los empleados públicos, sino que, además, está sufriendo otros específicos para nuestro sector.

A pesar de todo, nuestra Universidad no esta parada sino que sigue muy viva, impartiendo docencia, realizando investigaciones, apostando por la innovación, la calidad y la gestión eficaz, dando respuesta, en suma, a necesidades que se plantean en nuestro entorno académico y social.

De nuevo ha sido un curso fructífero, en el que hemos continuado el desarrollo y consolidación de la ULPGC con hitos que quedan en la memoria de todos, como, por ejemplo, la inauguración del Parque Científico Tecnológico-Marino de Taliarte o la visita del Premio Nobel Mario Vargas Llosa, que impartió su magisterio y compartió con docentes, estudiantes y personal muchas horas de gratificante diálogo.

El Ministerio y la Comunidad Autónoma nos imponen muchos ajustes para los próximos meses. Ajustes muy dolorosos porque afectan a los miembros de nuestra comunidad universitaria y porque suponen tener que ralentizar proyectos importantes que deseábamos que fructificaran en un cambio de modelo de la sociedad de nuestro entorno, como los incluidos en la apuesta marino-marítima del Campus de Excelencia Internacional. Pero, lejos de paralizarnos, los universitarios reiteramos nuestro compromiso con el desarrollo, la innovación y el futuro de los ciudadanos.

El esfuerzo de todos y cada uno de los miembros de la comunidad universitaria hará posible un futuro mejor, salir de la crisis en la que nos encontramos, brindar nuestro granito de arena en la formación de las generaciones que, en el futuro, regirán los designios de nuestro país y colaborar en la búsqueda de soluciones apoyadas en la ciencia, la técnica y el conocimiento.

A todos les deseo un curso 2012-2013 fructífero y les agradezco el trabajo que ha realizado en el curso 2011-2012, que queda recogido en las páginas de esta Memoria.

José Regidor García

Rector de la Universidad de Las Palmas de Gran Canaria

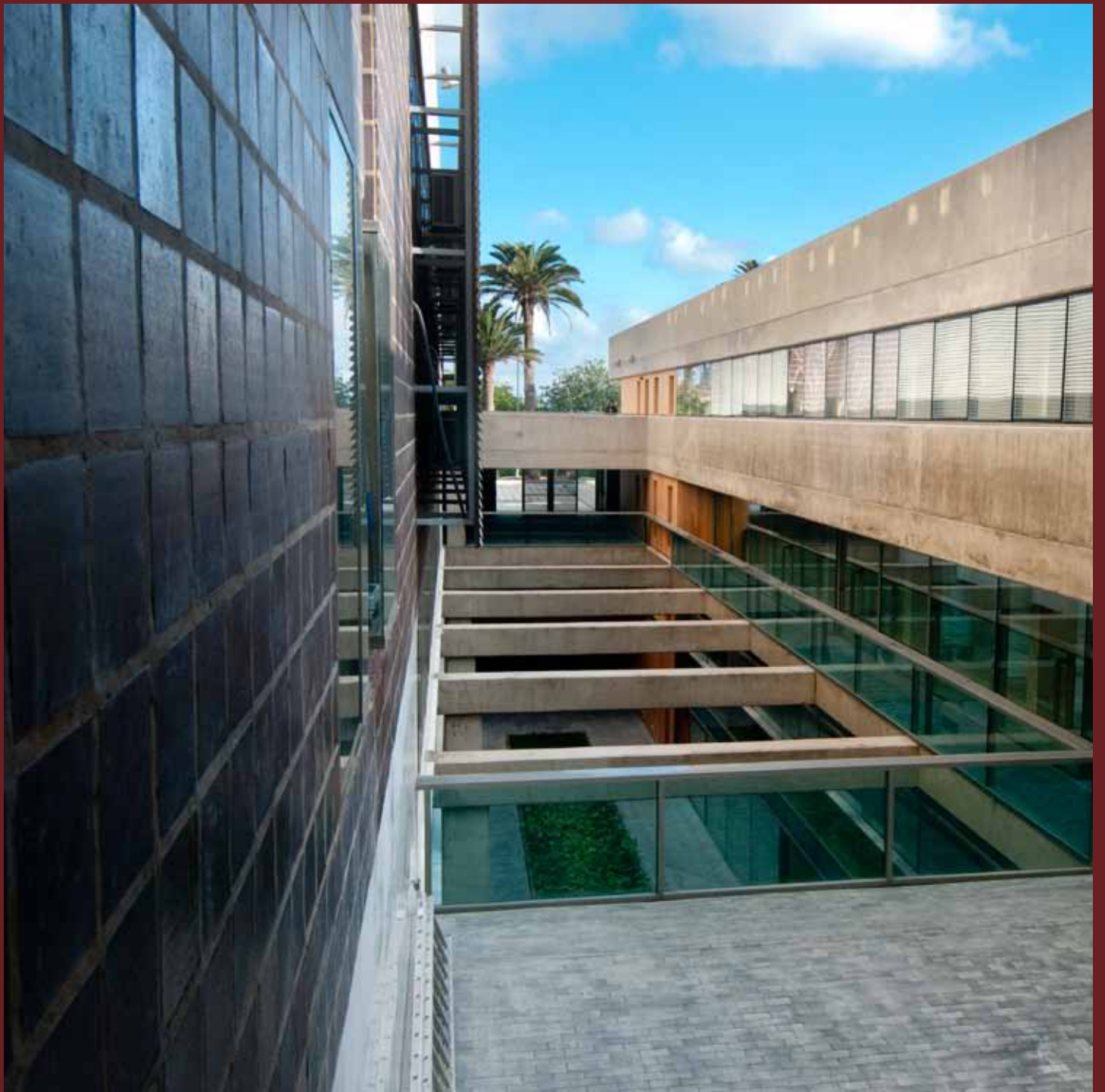

2

LA ULPGC

2

Imagen de apertura de capítulo:

Vista de la ampliación del edificio central
de la Biblioteca General

2.1. Breve reseña histórica

La Universidad de Las Palmas de Gran Canaria (ULPGC) fue creada en mayo de 1989 a partir de la Universidad Politécnica de Canarias y de otros centros radicados en la isla de Gran Canaria, algunos de ellos con orígenes que se remontan al siglo XIX. Es, por tanto, una institución que aúna modernidad y experiencia. La Universidad de Las Palmas de Gran Canaria surge como consecuencia de la demanda de amplios sectores de la sociedad de la isla, que querían tener una universidad propia.

Desde 1973, la ciudad de Las Palmas de Gran Canaria contaba con un Centro Asociado de la Universidad Nacional de Educación a Distancia (UNED), el primero en crearse en toda España, desde el que se daba apoyo a algunas de las carreras de dicha universidad no presencial. Sin embargo, el catálogo de enseñanzas que se ofrecían en la UNED era muy limitado. Esto llevó a la creación en Gran Canaria en los años 70 de varios centros de enseñanza técnica adscritos a la Universidad de La Laguna, así como del Colegio Universitario de Las Palmas (CULP), con estudios completos de Medicina y los primeros ciclos de Derecho, Filología y Geografía e Historia.

Posteriormente, en 1979, se crea la Universidad Politécnica de Las Palmas, rebautizada después como Universidad Politécnica de Canarias, con sede en Las Palmas de Gran Canaria, y que imparte carreras técnicas tanto en Gran Canaria como en Tenerife. Animados por los grupos políticos, miles de ciudadanos llegaron a ser convocados en dos manifestaciones a finales de los años ochenta solicitando al gobierno autonómico la creación en Gran Canaria de un centro de enseñanza universitaria pleno.

En 1989 se aprueba por el Parlamento de Canarias la Ley de Reorganización Universitaria de Canarias, una fecha que marca el inicio de las actividades docentes de la Universidad de Las Palmas de Gran Canaria, en el curso académico 1989-1990.

Las enseñanzas de la Universidad Politécnica de Canarias y las no técnicas de la Universidad de La Laguna en la isla de Gran Canaria se integraron en la ULPGC, mientras que las enseñanzas técnicas de la isla de Tenerife fueron asumidas por la Universidad de La Laguna. En Las Palmas de Gran Canaria se constituye el Rectorado, cuya sede institucional acabaría ocupando el edificio reformado del antiguo Hospital Militar, en el barrio histórico de Vegueta, en la margen derecha del barranco del Guinguada.

2.2. Campus Universitarios

Para impartir sus enseñanzas, la ULPGC dispone de cuatro campus en la isla de Gran Canaria (Campus de Tafira, Campus de San Cristóbal, Campus del Obelisco y Campus de Montaña Cardones). Además, existe una extensión en la isla de Lanzarote, en la que se imparten las titulaciones de Turismo y Enfermería, y una Unidad de Apoyo a la Docencia en la isla de Fuerteventura, en la que en el curso 2009-2010 comenzaron los estudios de Enfermería.

El Campus de Tafira, situado en las afueras de la ciudad de Las Palmas de Gran Canaria, es el más extenso de ellos y el que concentra la mayor oferta docente y gran parte de los servicios comunes para la comunidad universitaria. En el centro de la ciudad de Las Palmas de Gran Canaria, en el Campus del Obelisco, se imparten las titulaciones del área de Humanidades, mientras que al sur de la capital, en el Campus de San Cristóbal, se concentran las del área de Ciencias de la Salud, junto a los dos grandes hospitales que existen en la zona. En el vecino término municipal de Arucas, en el Campus de Montaña Cardones, se ubican las instalaciones de Veterinaria, que aprovechan las infraestructuras de la Granja Agrícola Experimental del Cabildo de Gran Canaria.

2.3. Principales cifras

OFERTA DOCENTE

21	centros propios
1	centro adscrito
122	titulaciones oficiales
38	titulaciones de primer ciclo
19	titulaciones de primer y segundo ciclo
5	titulaciones de segundo ciclo
42	titulaciones de grado EEES
18	másteres oficiales
1	titulación propia de grado (no EEES)
16	titulaciones del Campus Virtual
22	másteres y expertos propios
5	programas de doctorado (no EEES)
12	programas de doctorado EEES
3	programas formativos especiales

PRESUPUESTO (2012)

133.193.273,94 euros

ALUMNOS

11.989	primer y segundo ciclo (no EEES)
10.128	grados oficiales
15	titulación propia no EEES
624	másteres oficiales
8	programas de doctorado (no EEES)
136	programas de doctorado EEES
498	másteres y expertos propios
1.928	titulaciones de teleformación
548	programas formativos especiales
567	cursos de acción social

ALUMNOS

Curso de Acceso para Mayores de 25 años	
839	matriculados para la prueba de acceso
494	presentados a la prueba de acceso
264	aptos en la prueba de acceso
<i>Arquitectura e Ingenierías</i>	
52	matriculados para la prueba de acceso
20	presentados a la prueba de acceso
12	aptos en la prueba de acceso
<i>Arte y Humanidades</i>	
168	matriculados para la prueba de acceso
102	presentados a la prueba de acceso
63	aptos en la prueba de acceso
<i>Ciencias</i>	
20	matriculados para la prueba de acceso
10	presentados a la prueba de acceso
7	aptos en la prueba de acceso
<i>Ciencias de la Salud</i>	
178	matriculados para la prueba de acceso
99	presentados a la prueba de acceso
40	aptos en la prueba de acceso
<i>Ciencias Sociales y Jurídicas</i>	
421	matriculados para la prueba de acceso
263	presentados a la prueba de acceso
142	aptos en la prueba de acceso
Curso de Acceso para Mayores de 40 años	
10	matriculados para la prueba de acceso
9	presentados a la prueba de acceso
7	aptos en la prueba de acceso

ALUMNOS

Curso de Acceso para Mayores de 45 años	
140	matriculados para la prueba de acceso
81	presentados a la prueba de acceso
56	aptos en la prueba de acceso

PERSONAL

1.630	profesores e investigadores
756	miembros del personal de administración y servicios
72	becarios de investigación

CAMPUS VIRTUAL

5	titulaciones de primer ciclo
1	titulación de segundo ciclo
5	titulaciones de grado EEES
2	másteres oficiales
1.928	alumnos matriculados
1.944	profesores trabajan con la plataforma de apoyo a la enseñanza
24.057	alumnos registrados
447	grupos de trabajo en entornos virtuales

FORMACIÓN EN EMPRESAS

227	nuevos convenios con empresas e instituciones
1.844	estudiantes en prácticas anuales
10	becas de prácticas en empresas de países europeos
219	becas de formación en empresas
105	acciones del Servicio Universidad-Empresa

INVESTIGACIÓN

164	grupos de I+D+i
7	Institutos de Investigación
248	proyectos de investigación vigentes
135	financiados por el Gobierno de España
72	financiados por el Gobierno de Canarias
14	financiados por la Unión Europea
25	con financiación propia de la ULPGC
2	financiados por otras entidades

RELACIONES INTERNACIONALES

1.342	estudiantes en el Programa de Aprendizaje Permanente/Erasmus
661	enviados
681	recibidos
126	estudiantes en el programa América Latina/EE.UU.
59	enviados
67	recibidos
507	estudiantes en el programa Sicue-Séneca
246	enviados
261	recibidos
37	profesores desplazados a Europa con fines docentes
22	PDI/PAS desplazados en programas con fines formativos
25	PAS recibidos en la Semana del PAS Erasmus
194	nuevos convenios
29	convenios con universidades extranjeras
8	proyectos de cooperación interuniversitaria con Iberoamérica de la Agencia Española de Cooperación Internacional



Fachada de la Casa del Estudiante donde se ubica el Gabinete de Relaciones Internacionales

RELACIONES INTERNACIONALES

1	proyecto de cooperación interuniversitaria con el Mediterráneo de la Agencia Española de Cooperación Internacional para el Desarrollo (AECID)
2	proyectos de cooperación con África de la AECID
3	proyectos de cooperación al desarrollo con África, financiados por el Gobierno de Canarias (Dirección General de Relaciones con África)
42	entidades no lucrativas participantes en la realización del Programa Universitario de Educación al Desarrollo y Sensibilización Social
19	Grupos de Cooperación al Desarrollo constituidos

BIBLIOTECA

11	puntos de servicio
858.724	volúmenes
32.366	títulos de libros en papel ingresados en la colección
778.643	títulos de publicaciones en soporte electrónico
7.468	títulos de publicaciones periódicas en papel
28.883	títulos de revistas electrónicas
101.570	material no librario
374.496	préstamos anuales
59.685	préstamos de ordenadores portátiles
2.511	peticiones de préstamo interbibliotecario
1.055.030	visitas a la Biblioteca Universitaria
206	sesiones presenciales de formación de usuarios
4.215	usuarios formados de manera presencial
2.193	usuarios formados de manera virtual

BIBLIOTECA

2.095.731	euros invertidos en la suscripción y compra de publicaciones: bibliografía básica y recomendada de las asignaturas, bases de datos referenciales y a texto completo, monografías especializadas, tanto impresas como electrónicas, revistas científicas electrónicas y en papel, normas y estándares, prensa diaria y retrospectiva
1.779.963	páginas visitadas en la web de la Biblioteca
67.334	visitas realizadas a los 8 blogs de la Biblioteca Universitaria
645.739	consultas al Catálogo
94	profesionales componen la plantilla de la Biblioteca
667	PC's, ordenadores portátiles e Ipads de uso público
5	buzones de devolución de libros en préstamo
2	máquinas de autopréstamo

CULTURA Y DEPORTE

18	aulas culturales
14	cursos y talleres culturales
6.150	usuarios del Servicio de Deportes de la ULPGC
7	medallas individuales en campeonatos de España universitarios
	1 medalla de oro
	3 medalla de plata
	3 medallas de bronce
1	medalla por equipos en campeonatos de España universitarios
	1 medalla de bronce

BECAS Y AYUDAS

8.036	becas concedidas a estudiantes
1.082	becas propias ULPGC



3

ESTRUCTURA
Y GOBIERNO DE LA UNIVERSIDAD

3

Imagen apertura de capítulo:

Edificio de la Sede Institucional de la ULPGC
en el barrio de Vegueta de Las Palmas de Gran Canaria

3.1. Equipo Rectoral

El equipo rectoral está formado por el Rector, los Vicerrectores y Vicerrectoras, la Secretaria General y el Gerente. Tras las elecciones celebradas el día 28 de marzo de 2012, el Rector procedió a remodelar su equipo de gobierno.

3.1.1. Equipo Rectoral hasta el 23 de abril de 2012

MIEMBROS

Rector

José Regidor García

Vicerrector de Investigación, Desarrollo e Innovación

Fernando Real Valcárcel

Vicerrector de Ordenación Académica y Espacio Europeo de Educación Superior

Luis Álvarez Álvarez

Vicerrector de Profesorado

Gustavo Montero García

Vicerrectora de Relaciones Internacionales e Institucionales

Rosario Berriel Martínez

Vicerrectora de Cultura y Deporte

Isabel Pascua Febles

Vicerrector de Estudiantes y Extensión Universitaria

Nicolás Díaz de Lezcano Sevillano

Vicerrectora de Calidad e Innovación Educativa

Raquel Espino Espino

Secretaria General

Carmen Salinero Alonso

Jefe del Gabinete del Rector

Rodrigo Chacón Ferrera

Gerente

Conrado Domínguez Trujillo

3.1.1.1. Rector

**Rector de la Universidad
de Las Palmas de Gran Canaria**

José Regidor García

3.1.1.2. Vicerrectorado de Investigación,
Desarrollo e Innovación

Vicerrector de Investigación, Desarrollo e Innovación

Fernando Real Valcárcel

Director de Política de Investigación e Innovación

Juan Manuel Afonso López

Director de Servicios de Apoyo a la I+D+i

José Antonio Carta González

**Directora del Servicio de Publicaciones
y Difusión Científica**

Eloísa Llaveró Ruiz

Director de OTRI-ULPGC

Juan Antonio Jiménez Rodríguez

3.1.1.3. Vicerrectorado de Ordenación Académica
y Espacio Europeo de Educación Superior

**Vicerrector de Ordenación Académica
y Espacio Europeo de Educación Superior**

Luis Álvarez Álvarez

Directora de Títulos de Grado

Blanca Mompeó Corredera

Director de Posgrado y Tercer Ciclo

Francisco Rodríguez Guisado

Directora de Evaluación y Planificación Académica

María Dolores Marrero Alemán

Director del Servicio de Teleformación

Antonio Ocón Carreras

3.1.1.4. Vicerrectorado de Profesorado

Vicerrector de Profesorado

Gustavo Montero García

Director de Plantilla y Evaluación del Profesorado

Luis Domínguez Boada

**Directora de Selección y Relaciones
con las Organizaciones Sindicales**

Trinidad Arcos Pereira

3.1.1.5. Vicerrectorado de Relaciones Internacionales e Institucionales

Vicerrectora de Relaciones Internacionales e Institucionales

Rosario Berriel Martínez

Director de Relaciones Internacionales

Juan Rocha Martín

Directora de Relaciones Institucionales

Estela Carmona de Hanlon

Directora de Cooperación al Desarrollo y Compromiso Social

Ana Cano Ramírez

3.1.1.6. Vicerrectorado de Cultura y Deporte

Vicerrectora de Cultura y Deporte

Isabel Pascua Febles

Directora de Cultura

Isabel María Luján Henríquez

Director de Deporte

Manuel E. Navarro Valdivielso

3.1.1.7. Vicerrectorado de Estudiantes y Extensión Universitaria

Vicerrector de Estudiantes y Extensión Universitaria

Nicolás Díaz de Lezcano Sevillano

Director de Acceso

Manuel Sánchez Artilles

Director de Extensión Universitaria y Coordinación

Jorge López Curbelo

Directora de Servicios al Estudiante

Concepción Hernández Guerra

Directora de Orientación Formativa

Lourdes Sarmiento Ramos

Directora de Atención Psicosocial

Carmen Delia Díaz Bolaños

Director de Residencias Universitarias

Juan Antonio Peña Quintana

3.1.1.8. Vicerrectorado de Calidad e Innovación Educativa

Vicerrectora de Calidad e Innovación Educativa

Raquel Espino Espino

Director de Evaluación Institucional

Claudio Tascón Trujillo

Director de Innovación Educativa

Francisco Mario Hernández Tejera

3.1.1.9. Secretaría General

Secretaria General

Carmen Salinero Alonso

**Directora de los Servicios de Secretaría General
y del Boletín Oficial de la Universidad
de Las Palmas de Gran Canaria**

Diana Malo de Molina Zamora

3.1.1.10. Jefe del Gabinete del Rector

Jefe del Gabinete del Rector

Rodrigo Chacón Ferrera

3.1.1.11. Gerencia

Gerente

Conrado Domínguez Trujillo

Vicegerente de Asuntos Económicos

Julia Guillamón Castelló

Vicegerente de Recursos Humanos

Abraham Luis Cárdenes González

Director de Control Económico

José Andrés Dorta Velázquez

Director de Infraestructuras y Proyectos

Pedro Nicolás Romera García

Director de Sostenibilidad

José Jaime Sadhwani Alonso

Director de Política Informática

José Miguel Santos Espino



Toma de posesion del Rector en abril de 2012

3.1.2. Equipo Rectoral desde el 24 de abril de 2012

MIEMBROS

Rector

José Regidor García

Vicerrector de Investigación, Desarrollo e Innovación

Antonio Falcón Martel

Vicerrector de Profesorado y Ordenación Académica

Gustavo Montero García

Vicerrector de Títulos y Doctorado

Rafael Robaina Romero

Vicerrectora de Comunicación, Calidad y Coordinación Institucional

Trinidad Arcos Pereira

Vicerrectora de Internacionalización y Cooperación

Rosario Berriel Martínez

Vicerrectora de Cultura, Deporte y Atención Integral

Isabel Pascua Febles

Vicerrector de Estudiantes y Empleabilidad

Nicolás Díaz de Lezcano Sevillano

Secretaria General

Carmen Salinero Alonso

Gerente

Conrado Domínguez Trujillo



Actual Equipo Rectoral

3.1.2.1. Rector

Rector de la Universidad de Las Palmas de Gran Canaria

José Regidor García

Sede Institucional
Calle Juan de Quesada, 30
35001 Las Palmas de Gran Canaria

Teléfono: 928 451 003
Fax: 928 451 006
Correo electrónico: rector@ulpgc.es

3.1.2.2. Vicerrectorado de Investigación, Desarrollo e Innovación

Vicerrector de Investigación, Desarrollo e Innovación

Antonio Falcón Martel

Sede Institucional
Calle Juan de Quesada, 30
35001 Las Palmas de Gran Canaria

Teléfono: 928 451 030
Fax: 928 457 477
Correo electrónico: vidi@ulpgc.es

Director de Política Científica

Juan Manuel Afonso López

Director de Transferencia e Innovación

Javier del Pino Suárez

Director de I+D e Infraestructuras Científicas

Ignacio Agustín de la Nuez Pestana

Director de OTRI-ULPGC

Juan Antonio Jiménez Rodríguez

3.1.2.3. Vicerrectorado de Profesorado
y Planificación Académica

Vicerrector de Profesorado y Planificación Académica

Gustavo Montero García

Sede Institucional

Calle Juan de Quesada, 30

35001 Las Palmas de Gran Canaria

Teléfono: 928 451 041

Fax: 928 451 022

Correo electrónico: vp@ulpgc.es

**Director de Selección y Relaciones
con las Organizaciones Sindicales**

Victor Manuel Melián Santana

Director de Plantilla y Evaluación del Profesorado

Luis Domínguez Boada

Directora de Planificación Académica

Belén López Brito

Director del Servicio de Teleformación

Antonio Ocón Carreras

3.1.2.4. Vicerrectorado de Títulos y Doctorado

Vicerrector de Títulos y Doctorado

Rafael Robaina Romero

Sede Institucional

Calle Juan de Quesada, 30

35001 Las Palmas de Gran Canaria

Teléfono: 928 459 601

Fax: 928 451 006

Correo electrónico: vtd@ulpgc.es

Director de Títulos

Francisco Rodríguez Guisado

Director de Doctorado y Postgrado

José Miguel Doña Rodríguez

3.1.2.5. Vicerrectorado de Comunicación,
Calidad y Coordinación Institucional

**Vicerrectora de Comunicación, Calidad
y Coordinación Institucional**

Trinidad Arcos Pereira

Sede Institucional

Calle Juan de Quesada, 30

35001 Las Palmas de Gran Canaria

Teléfono: 928 458 010

Fax: 928 451 022

Correo electrónico: vc@ulpgc.es

Director de Calidad

Claudio Tascón Trujillo

Director del Gabinete del Rector

Rodrigo Chacón Ferrera

**Directora del Servicio de Publicaciones
y Difusión Científica**

Eloísa Llaveró Ruiz

3.1.2.6. Vicerrectorado de Internacionalización
y Cooperación

Vicerrectora de Internacionalización y Cooperación

Rosario Berriel Martínez

Sede Institucional

Calle Juan de Quesada, 30

35001 Las Palmas de Gran Canaria

Teléfono: 928 458 018

Fax: 928 451 006

Correo electrónico: vic@ulpgc.es

Directora de Cooperación y Compromiso Social

Ana Cano Ramírez

Directora de Internacionalización

Estela Carmona de Hanlon

Directora de Movilidad

Blanca Mompeó Corredera

3.1.2.7. Vicerrectorado de Cultura, Deporte
y Atención Integral

Vicerrectora de Cultura y Deporte

Isabel Pascua Febles

Sede Institucional

Calle Juan de Quesada, 30

35001 Las Palmas de Gran Canaria

Teléfono: 928 451 027

Fax: 928 451 022

Correo electrónico: vcd@ulpgc.es

Directora de Cultura y Atención Integral

Isabel María Luján Henríquez

Director de Deporte

Manuel E. Navarro Valdivielso

3.1.2.8. Vicerrectorado de Estudiantes
y Empleabilidad

Vicerrector de Estudiantes y Empleabilidad

Nicolás Díaz de Lezcano Sevillano

Sede Institucional

Calle Juan de Quesada, 30

35001 Las Palmas de Gran Canaria

Teléfono: 928 451 025

Fax: 928 459 698

Correo electrónico: vest@ulpgc.es

Directora de Orientación Formativa y Empleabilidad

Lourdes Sarmiento Ramos

**Director de Extensión Universitaria
y Programas Formativos Especiales**

Jorge López Curbelo

**Director de Servicios al Estudiante
y Atención Psicosocial**

Fernando Grijalvo Lobera

Director de Acceso

Manuel Sánchez Ariles

3.1.2.9. Secretaría General

Secretaria General

Carmen Salinero Alonso

Sede Institucional

Calle Juan de Quesada, 30

35001 Las Palmas de Gran Canaria

Teléfono: 928 451 039

Fax: 928 451 006

Correo electrónico: sgeneral@ulpgc.es

**Directora de los Servicios de Secretaría General
y del Boletín Oficial de la Universidad
de Las Palmas de Gran Canaria**

Diana Malo de Molina Zamora

3.1.2.10. Gerencia

Gerente

Conrado Domínguez Trujillo

Sede Institucional

Calle Juan de Quesada, 30

35001 Las Palmas de Gran Canaria

Teléfono: 928 451 005

Fax: 928 457 477

Correo: gerente@ulpgc.es

Vicegerente de Asuntos Económicos

David Gómez Prieto

Vicegerente de Recursos Humanos

Abraham Luis Cárdenes González

Director de Infraestructuras y Proyectos

Pedro Nicolás Romera García

Director de Control Económico

José Andrés Dorta Velázquez

Director de Sostenibilidad y Prevención de Riesgos

José Jaime Sadhwani Alonso

Director de Política Informática

José Pablo Suárez Rivero



Premios a la Creatividad con la participación del Consejo Social de la ULPGC

3.2. Órganos Colegiados

3.2.1. Consejo Social

El Consejo Social de la Universidad de Las Palmas de Gran Canaria es el órgano de participación de la sociedad en la Universidad al que le corresponde la supervisión de las actividades de carácter económico de ésta y del rendimiento de sus servicios; promueve la colaboración de la sociedad en la financiación de la Universidad y las relaciones entre ésta y su entorno cultural, profesional, económico y social al servicio de la calidad de la actividad universitaria.

MIEMBROS DEL PLENO

Presidente

Lothar Siemens Hernández

Vicepresidente

Jesús de León Lima

Secretario

Miguel Ángel Acosta Rodríguez

Vocales por la Universidad

José Regidor García

Conrado Domínguez Trujillo

Carmen Salinero Alonso

Vocales por el Consejo de Gobierno de la Universidad de Las Palmas de Gran Canaria

Luis Álvarez Álvarez
Rayco Nauzet Padilla Cubas
Pedro Sosa Dorta

Vocales por los intereses sociales

Antonio Alarcó Hernández
Elena Arbelo Lainez
José Alonso Morales
Ramón Bermúdez Benasco (hasta el 24 de octubre de 2011)
Francisco Cabrera García (desde el 22 de noviembre de 2011)
Fernando Fraile González
Encarnación Galván González
Juan Antonio García González
Victoria González Ares
Juan Alonso Herrera Castilla
Primitivo Jerónimo Pérez
José Miguel León Quintero
Francisco Marín Lloris
José Juan Méndez Suárez
Eduardo Salas Lückert
Juan Manuel Suárez del Toro

Comisión Permanente

Lothar Siemens Hernández (Presidente)
Jesús de León Lima (Vicepresidente)
Miguel Ángel Acosta Rodríguez (Secretario)
José Regidor García
Carmen Salinero Alonso
Conrado Domínguez Trujillo
Victoria González Ares

José Alonso Morales
Juan Antonio García González
Eduardo Salas Lückert

Comisión de Planificación y Asuntos Económicos

Lothar Siemens Hernández (Presidente)
Jesús de León Lima (Vicepresidente)
Miguel Ángel Acosta Rodríguez (Secretario)
Luis Álvarez Álvarez
Conrado Domínguez Trujillo
Juan Antonio García González
Victoria González Ares
Eduardo Salas Lückert

Comisión de Calidad de los Servicios

Lothar Siemens Hernández (Presidente)
Jesús de León Lima (Vicepresidente)
Miguel Ángel Acosta Rodríguez (Secretario)
Carmen Salinero Alonso
Conrado Domínguez Trujillo
José Alonso Morales
Encarnación Galván González
Victoria González Ares
José Juan Méndez Suárez

Comisión de Interacción con la Sociedad

Lothar Siemens Hernández (Presidente)
Jesús de León Lima (Vicepresidente)
Miguel Ángel Acosta Rodríguez (Secretario)
José Regidor García
Carmen Salinero Alonso
Conrado Domínguez Trujillo

Victoria González Ares
 Juan Alonso Herrera Castilla
 José Juan Méndez Suárez

Observatorio del Espacio Europeo de Educación Superior

Jesús León Lima (Presidente)
 Miguel Ángel Acosta Rodríguez (Secretario)
 Luis Álvarez Álvarez (Vicerrector) (hasta el 24 de abril de 2012)
 Rafael Robaina Romero (Vicerrector)
 (desde el 24 de abril de 2012)
 Nicolás Díaz de Lezcano Sevillano (Vicerrector)
 Raquel Espino Espino (Vicerrectora)
 (hasta el 24 de abril de 2012)
 Gustavo Montero García (Vicerrector)
 (desde el 24 de abril de 2012)
 Gerardo Delgado Aguiar (Consejo de Gobierno ULPGC)
 Rayco Nuzet Padilla Cubas
 Sebastián Grisaleña Sánchez (desde el 27 de octubre de 2011)
 Juan Antonio García González
 Eduardo Salas Lückert
 Francisco Marín Lloris

PRINCIPALES ACTUACIONES DEL PLENO DEL CONSEJO SOCIAL

Sesión de 4 de octubre de 2011

- Aprobación del informe favorable de las directrices del presupuesto de la Universidad de Las Palmas de Gran Canaria para el ejercicio 2012.
- Aprobación de una declaración institucional en relación con el marco de financiación de la ULPGC para 2012.

Sesión de 14 de diciembre de 2011

- Emisión del informe preceptivo sobre la propuesta de implantación del *Título Oficial de Grado en Psicología por la Universidad de Las Palmas de Gran Canaria* y su adscripción a la Facultad de Formación del Profesorado de la Universidad de Las Palmas de Gran Canaria.
- Aprobación del *Plan Anual de Actuaciones y Presupuesto del Consejo Social de la ULPGC* para el ejercicio presupuestario correspondiente a la anualidad 2012, a efectos de su inclusión en el de la Universidad.
- Aprobación del *Presupuesto de la Universidad de Las Palmas de Gran Canaria* correspondiente al ejercicio económico 2012, que asciende a un total de ciento treinta y tres millones ciento noventa y tres mil doscientos setenta y tres euros con noventa y cuatro céntimos (133.193.273,94 €).

- Aprobación del *Plan de Auditoría Interna de la Universidad de Las Palmas de Gran Canaria* para el periodo 2012-2015.
- Aprobación de asignación de complementos retributivos al Personal Docente e Investigador con efectos económicos desde el 1 de enero de 2011.
- Aprobación de la propuesta de impulsar, de forma coordinada con el equipo Rectoral de la Universidad, la firma de un nuevo convenio de colaboración entre la ULPGC, la Fundación Canaria Universitaria de Las Palmas y el Cabildo de Gran Canaria.

Sesión de 7 de enero de 2012

- Aprobación de la propuesta de implantación del *Título Oficial de Máster Universitario en Contabilidad, Auditoría y Fiscalidad Empresarial por la Universidad de Las Palmas de Gran Canaria*.
- Aprobación de la propuesta de implantación del *Título Oficial de Máster Universitario en Dirección de Empresas y Recursos Humanos por la Universidad de Las Palmas de Gran Canaria*.
- Aprobación de la propuesta de implantación del *Título Oficial de Máster Universitario en Marketing y Comercio Internacional por la Universidad de Las Palmas de Gran Canaria*.
- Aprobación de la propuesta de implantación del *Título Oficial de Máster Universitario en Eficiencia Energética por la Universidad de Las Palmas de Gran Canaria*.

- Aprobación de la propuesta de implantación del *Título Oficial de Máster Universitario en Estudios Africanos por la Universidad de Las Palmas de Gran Canaria*.
- Aprobación de la propuesta de implantación del *Título Oficial de Máster Universitario en Soluciones TIC para Bienestar y Medio Ambiente por la Universidad de Las Palmas de Gran Canaria*.
- Aprobación de la propuesta de implantación del *Título Oficial de Máster Universitario en Tecnologías Industriales por la Universidad de Las Palmas de Gran Canaria*.
- Aprobación de la propuesta de implantación del *Título Oficial de Máster Universitario en Arquitectura por la Universidad de Las Palmas de Gran Canaria*.
- Modificación del acuerdo de asignación de complementos retributivos al Personal Docente e Investigador adoptado en la sesión de 14 de diciembre de 2011.

Sesión de 27 de febrero de 2012

- Aprobación de la propuesta de implantación del *Título Oficial de Grado en Seguridad y Control de Riesgos por la Universidad de Las Palmas de Gran Canaria*.
- Aprobación de la propuesta de implantación del *Título Oficial de Máster Universitario en Economía del Turismo del Transporte y Medio Ambiente por la Universidad de Las Palmas de Gran Canaria*.

- Aprobación de la propuesta de implantación del *Título Oficial de Doctorado en Turismo y Desarrollo Económico Sostenible por la Universidad de Las Palmas de Gran Canaria*.
- Aprobación de la propuesta de implantación del *Título Oficial de Máster Universitario en Patrimonio Histórico, Cultural y Natural por la Universidad de Las Palmas de Gran Canaria*.
- Aprobación de la propuesta de implantación del *Título Oficial de Máster Universitario en Economía y Políticas Públicas por la Universidad de Las Palmas de Gran Canaria*.
- Aprobación del nombramiento de D. Mario García Guerra como miembro no nato del Comité de Auditoría dentro de la representación asignada a personas de reconocido prestigio en el ámbito de la contabilidad, auditoría y control de organizaciones.
- Emisión del informe preceptivo sobre la propuesta de implantación del *Título Oficial de Máster Universitario en Innovación en Diseño para el Sector Turístico por las Universidades de La Laguna, Las Palmas de Gran Canaria, Barcelona y País Vasco*.
- Emisión del informe preceptivo sobre la propuesta de implantación del *Título Oficial de Doctorado en Economía y Gestión (Economics and Management) por la Universidad de Las Palmas de Gran Canaria*.
- Aprobación de la propuesta de modificación puntual de la Relación de Puestos de Trabajo correspondiente al Personal de Administración y Servicios de la Universidad de Las Palmas de Gran Canaria.
- Emisión del informe favorable al cambio de denominación del *Título Oficial de Máster Universitario en Estudios Africanos por la Universidad de Las Palmas de Gran Canaria* por el de *Máster Universitario en Relaciones Hispano-Africanas por la Universidad de Las Palmas de Gran Canaria*.

Sesión de 5 de junio de 2012

- Aprobación de una declaración ante la aplicación de las medidas de racionalización del gasto público en el ámbito universitario.
- Aprobación de la liquidación del *Presupuesto del Consejo Social* correspondiente al año 2011.
- Emisión del informe preceptivo sobre la propuesta de incorporación de nuevas menciones en el *Grado en Educación Infantil por la Universidad de Las Palmas de Gran Canaria*.

Sesión de 19 de julio de 2012

- Aprobación del *Informe sobre Medidas Económicas y Fiscales para el Fomento de la Innovación y la Financiación de las Universidades*. Reforma del Régimen Económico y Fiscal de Canarias para el periodo 2014-2020, presentado por el Grupo de Expertos creado mediante acuerdo del Consejo Social.
- Aprobación de las *Normas de Progreso y Permanencia en las Titulaciones Oficiales de la Universidad de Las Palmas de Gran Canaria*, condicionadas al informe que debe emitir el Consejo de Universidades.

- Emisión del informe favorable preceptivo sobre la propuesta de incorporación de dos nuevas menciones en el *Grado en Lengua Española y Literaturas Hispánicas por la ULPGC: Literatura española e hispanoamericana*; y *Lengua española para extranjeros: español-chino*.
- Aprobación de la *Memoria de Actividades de la Unidad de Cooperación Educativa y Fomento del Empleo* (UCEFE) correspondiente al año 2011.
- Aprobación de la *Memoria de Actividades del Consejo Social de la ULPGC* correspondiente al periodo 2009-2011.

PRINCIPALES ACTIVIDADES DESARROLLADAS POR EL CONSEJO SOCIAL DE LA UNIVERSIDAD DE LAS PALMAS DE GRAN CANARIA EN EL CURSO 2011-2012

En materia de seguimiento del proceso de adaptación de la ULPGC al Espacio Europeo de Educación Superior y la implantación de las nuevas titulaciones de grado, máster y doctorado en la Universidad:

- El Observatorio del EEES de la ULPGC se reunió en trece ocasiones a lo largo del curso 2011-2012. Entre las actuaciones llevadas a cabo destacan el análisis de las memorias de verificación de las titulaciones oficiales propuestas por el Consejo de Gobierno de la ULPGC y la elaboración de los informes preceptivos de cada una de ellas, con el fin de proceder a su análisis y aprobación por el Pleno del Consejo, tal y como establece el artículo 8.2 de la Ley Orgánica de Universidades.

- Además, el Observatorio del EEES de la ULPGC ha realizado un seguimiento del comportamiento del número de estudiantes de nuevo ingreso en las diversas titulaciones ofertadas por la Universidad y valorado los criterios generales para la elaboración de unas normas de progreso y permanencia para estudiantes de la ULPGC partiendo del análisis de las normas vigentes en otras universidades públicas españolas.
- Finalización de los trabajos iniciados por el grupo de trabajo compuesto por los Vicerrectores competentes en materia de ordenación académica de las dos universidades canarias y los Secretarios de los consejos sociales de éstas para la redacción de las Normas de progreso y permanencia en las titulaciones oficiales de las universidades canarias aprobadas preliminarmente en julio de 2012.

Acciones programadas en torno a la promoción de la eficiencia:

- El Pleno del Consejo Social, reunido en sesión plenaria de 22 de diciembre de 2011, acordó aprobar el Plan de Auditoría Interna de la ULPGC 2012-2015 que busca promover la mejora y la eficiencia de la actividad universitaria.

Acciones programadas en torno a la interacción con los agentes sociales, económicos y productivos:

- Durante el curso 2011-2012 se editaron y distribuyeron todas las guías relacionadas con la inserción laboral de los estudiantes de últimos cursos y recién titulados. Además, se editó y distribuyó una nueva guía bajo el título *Guía de utilidad para la creación de despachos profesionales por universitarios*.

- En julio de 2012 se resolvieron los *Premios a la Creatividad para Estudiantes de la ULPGC*, convocados por el Consejo Social con la colaboración del Vicerrectorado de Cultura y Deporte, en las modalidades de poesía, narrativa, teatro y cine corto. Además, se resolvió el *Premio Antonio Vicente González de Acción Solidaria* otorgado por el Consejo Social.
- En julio de 2012, el Consejo Social hizo suyo el *Informe sobre medidas económicas y fiscales para el fomento de la innovación y la financiación de las universidades*, con el fin de introducir sus conclusiones en el debate abierto para la reforma del REF para el periodo 2014-2020. Dicho informe fue encargado por el Consejo Social a un Grupo de Expertos presidido por Salvador Miranda Calderín.

Acciones programadas en torno a ciclos de conferencias y debates que refuerzan la relación Sociedad-Universidad.

- Durante el curso 2011-2012 el Consejo Social de la ULPGC, junto con la Real Sociedad Económica de Amigos de Gran Canaria y el Círculo Mercantil de Las Palmas, organizó un ciclo de conferencias sobre el bicentenario de la Constitución de 1812 “La Pepa”.



Sesión del Claustro Universitario de 14 de octubre de 2011

3.2.2. Claustro Universitario

El Claustro de la Universidad es el órgano de máxima representación de la comunidad universitaria y puede manifestar su opinión sobre asuntos referidos a las actividades de docencia, investigación o cualquier otro tema de interés social. El Claustro de la ULPGC está formado por el Rector, que lo preside, la Secretaria General, que actúa como secretaria, el Gerente y un grupo de 200 claustrales, representantes de los distintos estamentos que integran la comunidad universitaria.

MIEMBROS

Presidente

José Regidor García

Secretaria General

Carmen Salinero Alonso

Gerente

Conrado Domínguez Trujillo

Personal Docente e Investigador Doctor perteneciente a los cuerpos docentes universitarios

Eduardo Acosta González
 Juan Manuel Afonso López
 Francisca Rosa Álamo Vera
 Itziar Alonso González
 Luis Álvarez Álvarez
 Norberto Angulo Rodríguez
 Trinidad Arcos Pereira
 Patricia Arnaiz Castro
 Rafael Arteaga Ortiz

José Alberto Bachiller Gil
 Miguel Batista Arteaga
 Asunción Beerli Palacio
 María Josefa Betancor Gómez
 Pascual Caballero Ortega
 María Dolores Cabrera Suárez
 Eduardo Cáceres Morales (hasta el 1 de octubre de 2011)
 Fernando Calvo Francés
 Francisco Javier Campos Méndez
 Santiago Candela Solá
 José Antonio Carta González
 Ulises Sebastián Castro Núñez
 José Juan Castro Sánchez
 Francisco Chirino Godoy
 Ricardo Chirino Godoy
 Juan Alberto Corbera Sánchez
 José Luis Correa Santana
 Pedro Damián Cuesta Moreno
 Nancy Dávila Cárdenes
 Gerardo Delgado Aguiar
 Alicia Déniz Tadeo
 Nicolás Díaz de Lezcano Sevillano
 Marie Claire Durand Guiziuo
 José María Emperador Alzola
 Olga Escandell Bermúdez
 Antonio Falcón Martel
 Antonio Fernández Rodríguez
 Fernando Fernández Rodríguez
 Manuel Jesús Galán Moreno
 María Jesús García Domínguez
 Carmelo R. García Rodríguez
 María M. Gómez Cabrera
 Zoilo González Lama
 Rosa María González Monllor
 Alejandro González Morales
 Ignacio Javier González Robayna
 Ángel Salvador Gutiérrez Padrón

Patricia Henríquez Sánchez
 Pedro Manuel Hernández Castellano
 Manuela Hernández Sánchez
 Juan Jiménez García
 María del Pilar Lainez Sevillano
 Alejandro Lomoschitz Mora-Figueroa
 Jorge López Curbelo
 José Javier Lorenzo Navarro
 Orlando Maeso Fortuny
 María de los Ángeles Marrero Díaz
 Pablo Martel Escobar
 Antonio María Martín Rodríguez
 María del Carmen Mato Carrodeguas
 Carmen Delia Medina Castellano
 Laura Miraut Martín
 José M. Molina Caballero
 Blanca Rosa Mompeó Corredera
 Gustavo Montero García
 Juan Antonio Montiel Nelson
 Nicolás Navarro Batista
 Ricardo Navarro García
 Juan Luis Navarro Mesa
 Francisco Javier Novoa Mogollón
 Antonio Núñez Ordóñez
 Jorge Orós Montón
 Carmelo Padrón Díaz
 Antonio Palomino Martín
 Isabel Pascua Febles
 María del Mar Pérez Gil
 Rafael Pérez Jiménez
 Francisca Quintana Domínguez
 María del Pino Quintana Montesdeoca
 Josefa María Ramal López
 Juan Ramírez Guedes
 Antonio Ramos Gordillo
 Fernando Real Valcárcel

Milagros Rico Santos
 Alicia Rodríguez Álvarez
 Rosa Rodríguez Bahamonde
 Josefa Rodríguez Pulido
 Amelia Rodríguez Rodríguez
 Guillermo Ruiz Llamas
 Petra de Saa Pérez
 Alejandra Sanjuán Hernán-Pérez
 Francisco José Santana Pérez
 José Juan Santana Rodríguez
 Roberto Sarmiento Rodríguez
 Enrique Solana Suárez
 Manuel Sosa Henríquez
 Pedro Sosa Henríquez
 Álvaro Suárez Sarmiento
 Alicia Tejera Cruz
 Santiago Torres Curbelo
 Francisco José Vázquez Polo
 Aurelio Vega Martínez
 José Miguel Veza Iglesias
 Manuel Wood Wood
 Pablo Zoghbi Manrique de Lara

Resto del Personal Docente e Investigador

Antonio S. Almeida Aguiar
 Juan José Carballo Feliú
 Elisa Costa Villaverde
 Fabián Alberto Déniz Quintana
 Gabriel Jesús Estévez Guerra
 Lourdes Farrerons Noguera (hasta el 1 de diciembre de 2011)
 Inmaculada Galván Sánchez (hasta el 18 de octubre de 2011)
 Desiderio García Almeida
 Juan Carlos García González
 Jorge Francisco González Pérez
 José Daniel Hernández Sosa

Diana Malo de Molina y Zamora
 Javier Márquez Quevedo
 María Dolores Marrero Alemán
 Gustavo I. Marrero Callicó
 Domingo Marrero Marrero
 Moisés Martín Betancor
 Óscar Naranjo Barrera
 Miguel Ángel Pérez Aguiar
 María del Carmen Pérez Rodríguez
 Cristina Roca González
 José Manuel Rodríguez Herrera
 Heriberto Suárez Falcón
 Fernando Toscano Benítez
 José Guillermo Viera Santana

Estudiantes

Jafeth Alonso Estupiñán
 Ismael Barreto Tejera
 Eva Batista López
 Jorge Castro Padrón
 Jonatan Manuel Déniz Campos
 Javier Aythami González González
 David González Martín
 Rubén González Montesdeoca
 Cristo González Navarro
 César David Gutiérrez Rodríguez
 Rubén Jiménez Sánchez
 Ventura Macías del Toro
 Juan Malo de Molina López
 Carlos Martel Santana
 Raúl Martel Vega
 Miriam Méndez Pérez
 Luis Ángel Ondo Abanda
 Patricia Orihuela Granados
 Rayco Nauzet Padilla Cubas

Valeria Payán Vargas
 José Antonio Penichet Sánchez
 Nauzet Pérez Martín
 Javier Pérez Miranda
 Laura Pitera Pérez
 Lueke Renán Lucas
 Jesús Besay Rodríguez Cabrera
 Fabio Sánchez Orihuela
 Paula Santana Alemán
 Francisco Jesús Suárez Pérez
 Daniel Umpiérrez Marrero
 Dulce Gloria Valle Álvarez
 Beatriz Veloso Carrasco
 Joaquín Vizcaíno Luque

Personal de Administración y Servicios

Sergio Afonso Medina
 Josefa Arroyo Ramírez
 Ricardo Beranger Mateos
 Santiago Bolaños Sanabria
 Félix Cabrera Fránquiz
 Óscar Fernández Camba
 María Nieves Hernández Santana
 Francisco Javier Infiesta Saborit
 Corina Lorenzo Marrero
 Inmaculada Martín Yánez
 Guillermo Martínez García
 Marcos Pérez Delgado
 José Luis Sánchez Calzas
 Pedro Sosa Dorta



Sesión del Claustro Universitario del 1 de marzo de 2012

PRINCIPALES ACTUACIONES DEL CLAUSTRO UNIVERSITARIO

Sesión de 14 de octubre de 2011 (extraordinaria)

- Aprobación de la propuesta de posponer la continuación del proceso de adaptación de los Estatutos de la Universidad de Las Palmas de Gran Canaria.

Sesión de 2 de diciembre de 2011 (extraordinaria)

- Elección del Presidente de la Junta Electoral de la Universidad de Las Palmas de Gran Canaria.
- Elección del estudiante miembro del Defensor Universitario de la Universidad de Las Palmas de Gran Canaria.

Sesión de 1 de marzo de 2012 (extraordinaria)

- Aprobación de la convocatoria de elecciones a Rector de la Universidad de Las Palmas de Gran Canaria y del correspondiente calendario electoral.

Sesión de 18 de junio de 2012 (extraordinaria)

- Recepción del *Informe anual del Defensor Universitario de la Universidad de Las Palmas de Gran Canaria*.
- Aprobación de la propuesta de adhesión expresa al comunicado emitido por el Consejo de Gobierno de la Universidad de Las Palmas de Gran Canaria, en sesión ordinaria de 25 de mayo de 2012, relativo al

Real Decreto-Ley 14/2012, de 20 de abril, de medidas urgentes de racionalización del gasto público en el ámbito educativo.

Sesiones de 26 de junio de 2012 (extraordinaria)

- Señalamiento del 3 de octubre de 2012 como fecha en que el Claustro deberá pronunciarse sobre el texto de adaptación de los Estatutos de la Universidad de Las Palmas de Gran Canaria.



Sesión del Claustro Universitario de 2 de diciembre de 2011



Sesión del Consejo de Gobierno de 23 de noviembre de 2011

3.2.3. Consejo de Gobierno

El Consejo de Gobierno es el órgano de gobierno de la Universidad. Establece las líneas estratégicas y programáticas de la Universidad, así como las directrices y procedimientos para su aplicación, en los ámbitos de organización de las enseñanzas, investigación, recursos humanos y económicos y elaboración de los presupuestos.

MIEMBROS

Presidente

José Regidor García

Secretaria General

Carmen Salinero Alonso

Gerente

Conrado Domínguez Trujillo

Elegidos por el Claustro Universitario

Trinidad Arcos Pereira (hasta el 23 de abril de 2012)

José Alberto Bachiller Gil (hasta el 17 de julio de 2012)

Francisco Javier Campos Méndez

Orlando Maeso Fortuny

Pablo Martel Escobar

Blanca Mompeó Corredera

Alejandra Sanjuán Hernán-Pérez

Álvaro Suárez Sarmiento

Manuel Wood Wood

Inmaculada Galván Sánchez (hasta el 18 de octubre de 2011)

Diana Malo de Molina Zamora

Miguel Ángel Pérez Aguiar

Rubén González Montesdeoca
 Rayco Nauzet Padilla Cubas
 Pedro Sosa Dorta

**Elegidos por y entre los Decanos de Facultades,
 Directores de Escuela y Directores de Departamento e
 Institutos Universitarios de Investigación**

José Alberto Bachiller Gil (desde el 18 de julio de 2012)
 Juan Manuel Benítez del Rosario
 Francisco Chirino Godoy (desde el 18 de julio de 2012)
 Pedro Cuesta Moreno
 Gerardo Delgado Aguiar
 Ignacio Díaz de Lezcano Sevillano
 M^a Olga Escandell Bermúdez
 Antonio J. Fernández Rodríguez
 Jesús García Rubiano (desde el 18 de julio de 2012)
 Antonio González Molina
 M^a Belén López Brito (hasta el 29 de abril de 2012)
 Antonio M^a Martín Rodríguez
 Juan Antonio Montiel Nelson
 Rafael Robaina Romero (hasta el 23 de abril de 2012)
 Roberto Rendeiro Martín-Cejas (desde el 18 de julio de 2012)
 Felipe Rodríguez de Castro
 Gregorio Rodríguez Herrera (hasta el 17 de julio de 2012)
 Miguel Suárez de Tangil Navarro

Designados por el Rector

Luis Álvarez Álvarez (hasta el 23 de abril de 2012 como vicerrector;
 designado por el Rector desde el 28 de mayo de 2012)
 Trinidad Arcos Pereira (desde el 24 de abril de 2012)
 Rosario Berriel Martínez
 Pedro Betancor León



Sesión del Consejo de Gobierno de 17 de octubre de 2011

Rodrigo Chacón Ferrera (hasta el 28 de mayo de 2012)
 Richard Clouet (desde el 28 de mayo de 2012)
 José M^a de la Portilla Fernández (hasta el 28 de mayo de 2012)
 Nicolás Díaz de Lezcano Sevillano
 Raquel Espino Espino (hasta el 23 de abril de 2012)
 Antonio Falcón Martel (desde el 24 de abril de 2012)
 Beatriz González López Valcárcel
 Ángel Gutiérrez Padrón
 M^a Soledad Izquierdo López (hasta el 28 de mayo de 2012)
 Gustavo Montero García
 Isabel Pascua Febles
 Antonia Soraya Pérez López
 Flora Pescador Monagas (hasta el 28 de mayo de 2012)
 Fernando Real Valcárcel (hasta el 23 de abril de 2012 como vicerrector; designado por el Rector desde el 28 de mayo de 2012)
 Rafael Robaina Romero (desde el 24 de abril de 2012)
 Gregorio Rodríguez Herrera (desde el 18 de julio de 2012)

Designados por el Consejo Social

Juan Antonio García González
 Jesús de León Lima

COMISIONES DEL CONSEJO DE GOBIERNO

Comisión permanente

José Regidor García (Rector)
 Carmen Salinero Alonso (Secretaria General)
 Conrado Domínguez Trujillo (Gerente)
 Luis Álvarez Álvarez
 Pedro Cuesta Moreno
 Gerardo Delgado Aguiar
 Ignacio Díaz de Lezcano Sevillano

Inmaculada Galván Sánchez (hasta el 18 de octubre de 2011)
 Beatriz González López Valcárcel
 Orlando Maeso Fortuny
 Diana Malo de Molina y Zamora
 Pablo Martel Escobar (desde el 23 de julio de 2012)
 Fernando Real Valcárcel
 Pedro Sosa Dorta

Comisión económica

José Regidor García (Rector)
 Luis Álvarez Álvarez
 Trinidad Arcos Pereira (hasta el 23 de abril de 2012)
 José Alberto Bachiller Gil
 Juan Manuel Benítez del Rosario
 José María de la Portilla Fernández (hasta el 28 de mayo de 2012)
 Gerardo Delgado Macías (desde el 23 de julio de 2012)
 Conrado Domínguez Trujillo (Gerente)
 Francisco Chirino Godoy (desde el 23 de julio de 2012)
 Antonio Fernández Rodríguez
 Juan Antonio García González (desde el 23 de julio de 2012)
 Ángel Gutiérrez Padrón
 María Soledad Izquierdo López (hasta el 28 de mayo de 2012)
 Belén López Brito (hasta el 29 de abril de 2012)
 Rayco Padilla Cubas (desde el 27 de octubre de 2010)
 Soraya Pérez López
 Miguel Suárez de Tangil Navarro (desde el 23 de julio de 2012)

Comisión de Investigación, Desarrollo e Innovación

Fernando Real Valcárcel (Vicerrector de Investigación, Desarrollo e Innovación hasta el 23 de abril de 2012)
 Antonio Falcón Martel (Vicerrector de Investigación, Desarrollo e Innovación desde el 24 de abril de 2012)

Trinidad Arcos Pereira (hasta el 23 de abril de 2012)
 José Alberto Bachiller Gil
 Javier Campos Méndez
 Gerardo Delgado Aguiar
 Olga Escandell Bermúdez
 Antonio Fernández Rodríguez
 Juan Antonio García González (desde el 23 de julio de 2012)
 Jesús García Rubiano (desde el 23 de julio de 2012)
 Beatriz González López-Valcárcel
 Orlando Maeso Fortuny
 Pablo Martel Escobar
 Antonio María Martín Rodríguez (desde el 23 de julio de 2012)
 José Antonio Montiel Nelson
 Antonia Soraya Pérez López
 Rafael Robaina Romero (hasta el 23 de abril de 2012)
 Álvaro Suárez Sarmiento

Comisión de Planificación Académica y Espacio Europeo de Educación Superior / Comisión de Planificación Académica (denominación vigente desde el 23 de julio de 2012)

Luis Álvarez Álvarez (como Vicerrector de Ordenación Académica y EEES hasta el 23 de abril de 2012; desde el 23 de julio por acuerdo del Consejo de Gobierno)
 Gustavo Montero García (Vicerrector de Profesorado y Planificación Académica, desde el 24 de abril de 2012)
 Trinidad Arcos Pereira (hasta el 23 de abril de 2012)
 Ángel Gutiérrez Padrón
 Diana Malo de Molina y Zamora
 Blanca Mompeó Corredera
 Antonia Soraya Pérez López
 Gregorio Rodríguez Herrera (desde el 23 de julio de 2012)
 Alejandra Sanjuán Hernán-Pérez
 Álvaro Sarmiento Suárez

Miguel Suárez de Tangil Navarro
 Manuel Wood Wood

Comisión de Títulos Oficiales y Propios

Luis Álvarez Álvarez (como Vicerrector de Ordenación Académica y EEES hasta el 23 de abril de 2012; desde el 23 de julio por acuerdo del Consejo de Gobierno)
 Rafael Robaina Romero (Vicerrector de Títulos y Doctorado, desde el 24 de abril de 2012)
 José Alberto Bachiller Gil
 Juan Manuel Benítez del Rosario (desde el 23 de julio de 2012)
 Pedro Cuesta Moreno
 Gerardo Delgado Aguiar
 Ignacio Díaz de Lezcano Sevillano
 Antonio Fernández Rodríguez
 Jesús García Rubiano (desde el 23 de julio de 2012)
 Beatriz González López
 Antonio María Martín Rodríguez (desde el 23 de julio de 2012)
 Juan Antonio Montiel Nelson
 Antonia Soraya Pérez López
 Flora Pescador Monagas (hasta el 28 de mayo de 2012)
 Rafael Robaina Romero

Comisión de Profesorado y Formación del Personal Docente / Comisión de Profesorado, Innovación Educativa y Formación del PDI (denominación vigente desde el 23 de julio de 2012)

Gustavo Montero García (Vicerrector de Profesorado)
 Trinidad Arcos Pereira (hasta el 23 de abril de 2012)
 José Alberto Bachiller Gil
 Francisco Chirino Godoy (desde el 23 de julio de 2012)
 Richard Clouet (desde el 23 de julio de 2012)



Sesión del Consejo de Gobierno de 29 de febrero de 2012

Pedro Cuesta Moreno
 Ignacio Díaz de Lezcano Sevillano
 Olga Escandell Bermúdez
 Antonio Fernández Rodríguez (desde el 23 de julio de 2012)
 Ángel Gutiérrez Padrón
 Orlando Maeso Fortuny
 Pablo Martel Escobar
 Blanca Mompeó Corredera
 Rayco Nauzet Padilla Cubas
 Gregorio Rodríguez Herrera
 Pedro Sosa Dorta

Comisión de Movilidad y Cooperación al Desarrollo

Rosario Berriel Martínez (Vicerrectora de Internacionalización y Cooperación)
 Richard Clouet (desde el 23 de julio de 2012)
 Pedro Cuesta Moreno (desde el 23 de julio de 2012)
 Gerardo Delgado Aguiar
 Ignacio Díaz de Lezcano Sevillano
 Olga Escandell Bermúdez
 Belén López Brito
 Pablo Martel Escobar
 Juan Antonio Montiel Nelson (desde el 23 de julio de 2012)
 Antonia Soraya Pérez López

Comisión de Política Asistencial

Nicolás Díaz de Lezcano Sevillano (Vicerrector de Estudiantes y Extensión Universitaria)
 Luis Álvarez Álvarez (desde el 23 de julio de 2012)
 José María de la Portilla Fernández (hasta el 28 de mayo de 2012)
 Antonio González Molina
 Pablo Martel Escobar

Rayco Nauzet Padilla Cubas
Manuel Wood Wood

Comisión de Evaluación Compensatoria

Nicolás Díaz de Lezcano Sevillano (Vicerrector de Estudiantes y Extensión Universitaria)
Carmen Salinero Alonso (Secretaria General)
Pedro Cuesta Moreno
Ángel Gutiérrez Padrón
Blanca Mompeó Corredera
Gregorio Rodríguez Herrera

**Comisión de Calidad e Innovación Educativa /
Comisión de Calidad** (denominación vigente desde el 23 de julio de 2012)

Raquel Espino Espino (Vicerrectora de Calidad e Innovación Educativa)
Trinidad Arcos Pereira (Vicerrectora de Comunicación, Calidad y Coordinación Institucional, desde el 24 de abril de 2012)
José Alberto Bachiller Gil (desde el 23 de julio de 2012)
Javier Campos Méndez
Pedro Cuesta Moreno (desde el 23 de julio de 2012)
Inmaculada Galván Sánchez (hasta el 18 de octubre de 2011)
Blanca Mompeó Corredera
Miguel Ángel Pérez Aguiar
Roberto Rendeiro Martín-Cejas (desde el 23 de julio de 2012)
Gregorio Rodríguez Herrera
Pedro Sosa Dorta

Representantes del Consejo de Gobierno en el Consejo Social

Luis Álvarez Álvarez
Pedro Sosa Dorta

PRINCIPALES ACTUACIONES DEL CONSEJO DE GOBIERNO

Sesión de 17 de octubre de 2011 (extraordinaria)

- Aprobación del *Reglamento del Sistema de Quejas, Sugerencias y Felicitaciones de la Universidad de Las Palmas de Gran Canaria*.
- Aprobación del *Reglamento por el que se crea la Sede Electrónica y el Registro Electrónico de la Universidad de Las Palmas de Gran Canaria*.
- Aprobación de la propuesta de modificación del *Título de Máster Universitario en Español y su Cultura*.
- Aprobación de la propuesta de modificación de la Relación de Puestos de Trabajo correspondiente al Personal Docente e Investigador de la Universidad de Las Palmas de Gran Canaria.

Sesión de 23 de noviembre de 2011 (extraordinaria)

- Aprobación de la propuesta de *Directrices del Presupuesto de la Universidad de Las Palmas de Gran Canaria para el año 2012*.

- Aprobación de la propuesta de implantación del *Título Oficial de Grado en Psicología por la Universidad de Las Palmas de Gran Canaria*.

Sesión de 14 de diciembre de 2011 (ordinaria)

- Aprobación de la propuesta de creación de la Escala de Ingenieros y Arquitectos de la ULPGC.
- Aprobación del estudio de viabilidad del *Máster Universitario en Eficiencia Energética*.
- Aprobación de la propuesta de verificación del *Máster en Eficiencia Energética*.
- Aprobación de la propuesta de verificación del *Máster Universitario en Estudios Africanos*.
- Aprobación de la propuesta de verificación del *Máster Universitario en Contabilidad, Auditoría y Fiscalidad*.
- Aprobación de la propuesta de verificación del *Máster Universitario en Dirección de Empresas y Recursos Humanos*.
- Aprobación de la propuesta de verificación del *Máster Universitario en Marketing y Comercio Internacional*.
- Aprobación de la propuesta de verificación del *Máster Universitario en Investigación en Tecnologías Industriales*.
- Aprobación de la propuesta del *Máster Universitario en Soluciones TIC para Bienestar y Medio Ambiente*.

- Aprobación de la propuesta de verificación del *Título de Grado en Psicología*.
- Aprobación de la modificación del *Título de Grado en Ingeniería en Tecnología Naval*.
- Aprobación de la modificación del *Título de Grado en Turismo*.
- Aprobación del *Plan de Organización Docente del Título de Grado en Derecho*.
- Aprobación del *Plan de Organización Docente del Título de Grado en Trabajo Social*.
- Aprobación del *Plan de Organización Docente del Título de Grado en Veterinaria*.
- Aprobación del *Reglamento de Prácticas Externas y Proyectos Formativos de Prácticas Externas de Grados y Másteres de la Facultad de Traducción e Interpretación*.
- Aprobación del *Reglamento de la Facultad de Traducción e Interpretación para la realización y evaluación de Trabajos de Fin de Título* y propuesta de *Guías Metodológicas de Prácticas Externas de Grados y Másteres de la Facultad de Traducción e Interpretación*.

Sesión de 21 de diciembre de 2011 (extraordinaria)

- Aprobación de la propuesta de creación del Aula de Energía y Sostenibilidad de la ULPGC.

- Aprobación del *Presupuesto de la Universidad de Las Palmas de Gran Canaria para el ejercicio del año 2012*.
- Aprobación de la propuesta de verificación del *Máster Universitario en Economía y Políticas Públicas por la Universidad de Las Palmas de Gran Canaria y la Universidad de La Laguna*.
- Aprobación de la propuesta de verificación del *Máster Universitario en Patrimonio Histórico, Cultural y Natural*.
- Aprobación de la propuesta de verificación del *Máster Universitario Internacional en Economía del Turismo, del Transporte y del Medio Ambiente*.
- Aprobación de la propuesta de viabilidad del *Máster Universitario en Arquitectura del Paisaje*.
- Aprobación de la propuesta de viabilidad del *Máster Universitario en la Arquitectura y la Ciudad Construida*.
- Aprobación de la propuesta de viabilidad del *Máster Interuniversitario en Criminología y Ciencias Forenses Aplicadas*.
- Aprobación de la propuesta de verificación del *Doctorado en Economía y Gestión (Economics and Management)*.
- Aprobación de la propuesta de verificación del *Doctorado en Turismo y Desarrollo Económico Sostenible*.



Sesión del Consejo de Gobierno de 25 de mayo de 2012

- Aprobación de la propuesta de verificación del *Grado en Comunicación Audiovisual y Multimedia*.
- Aprobación de la resolución de la ACECAU relativa a la *Evaluación de Complementos Retributivos del Personal Docente e Investigador de la ULPGC*.
- Aprobación de la propuesta de modificación de la *Relación de Puestos de Trabajo del Personal Docente e Investigador de la ULPGC*.
- Aprobación de la propuesta de *Convocatoria y Comisiones de Concurso de Acceso a Catedráticos y Titulares de Universidad* de conformidad con el procedimiento para la Promoción y Provisión de Plazas de Profesorado de los Cuerpos Docentes *Universitarios*.
- Aprobación del Identificador de la Unidad de Igualdad.

Sesión de 20 de enero de 2012 (extraordinaria)

- Aprobación de la propuesta de convalidación de Convocatorias de plazas de Cuerpos Docentes *Universitarios* y actos concordantes

Sesión de 29 de febrero de 2012 (extraordinaria)

- Aprobación de la normativa transitoria de adaptación de los *Estatutos de la Universidad de Las Palmas de Gran Canaria* para la elección de Rector.
- Aprobación de la propuesta de modificación del *Máster Universitario en Banca y Finanzas*.

- Aprobación de la propuesta de modificación del *Máster Universitario en Procesos Educativos*.
- Aprobación de la propuesta de modificación del *Título de Grado en Lengua Española y Literaturas Hispánicas*.
- Aprobación de la propuesta de modificación del *Título de Grado en Lenguas Modernas*.
- Aprobación de la propuesta de modificación del *Título de Grado en Veterinaria*.
- Aprobación de la propuesta de modificación del *Máster Universitario en Destinos Turísticos*.
- Aprobación de la propuesta de *Títulos Propios para el Curso Académico 2012-2013*.
- Aprobación de la Resolución de Evaluación de Complementos Retributivos por la ACECAU, de Personal Docente e Investigador de esta Universidad.
- Aprobación de la propuesta de nombramiento y prórroga de Profesores Eméritos.
- Aprobación del Logo del Aula de Energía y Sostenibilidad.
- Aprobación del *Reglamento de Régimen Interno de la Facultad de Informática*.
- Aprobación del *Plan de Organización Docente del Título de Grado en Educación Primaria*.

- Aprobación del *Plan de Organización Docente del Título de Grado en Relaciones Laborales y Recursos Humanos*.
- Aprobación del *Reglamento para el Reconocimiento Académico de Créditos por la participación en Actividades Universitarias, Culturales, Deportivas, de Representación Estudiantil, Solidarias y de Cooperación de los Estudiantes de la ULPGC*.
- Aprobación del *Calendario Académico del Curso 2012-2013*.
- Aprobación de la modificación de la *Relación de Puestos de Trabajo del Personal Docente e Investigador de la ULPGC*.
- Aprobación de la modificación del *Reglamento para el modelo marco del Sistema de Garantía de Calidad de los Centros de la ULPGC*.
- Aprobación del *Reglamento de las Comisiones de Asesoramiento Docente de la Facultad de Traducción e Interpretación*.

Sesión de 13 de marzo de 2012 (extraordinaria)

- Aprobación de la verificación del *Máster en Mediación Familiar*.
- Aprobación de la verificación del *Máster en Intervención Familiar*.
- Aprobación de la modificación del *Título de Grado en Educación Primaria*.

- Aprobación de la modificación del *Título de Grado en Educación Infantil*.
- Aprobación de la modificación de las *Guías Básicas del Título de Grado en Ingeniería en Tecnologías de la Telecomunicación y del Curso de Adaptación al Título de Grado en Ingeniería en Tecnologías de la Telecomunicación*.
- Aprobación de la modificación de las *Guías Básicas del Título de Grado en Enfermería y del Curso de Adaptación al Título de Grado en Enfermería*.
- Aprobación de la modificación de las *Guías Básicas del Título de Grado en Fisioterapia y del Curso de Adaptación al Título de Grado en Fisioterapia*.
- Aprobación de la propuesta de conceder una ayuda económica de 4.000 € a cada uno de los candidatos para las elecciones a Rector, exclusivamente para gastos de reprografía derivados de la campaña electoral destinada a la comunidad universitaria, que debe realizarse en el Servicio de Reprografía y Encuadernación de la ULPGC.

Sesión de 25 de mayo de 2012 (ordinaria)

- Aprobación de una declaración relativa al *Real Decreto-Ley 14/2012 de medidas urgentes de racionalización del gasto público en el ámbito educativo*.
- Elevación al Consejo Social de las *Cuentas Anuales de la Universidad de Las Palmas de Gran Canaria, correspondientes al ejercicio económico 2011*.

- Elevación al Consejo Social de la propuesta de modificación de la *Relación de Puestos de Trabajo del Personal de Administración y Servicios*.
- Aprobación de la modificación parcial del *Reglamento Interno de la Escuela de Ingeniería de Informática*.
- Aprobación de la modificación del *Reglamento del Servicio de Publicaciones y Difusión Científica*.
- Designación de D. Antonio Ocón Carreras como Director de la Estructura de Teleformación de la ULPGC.
- Aprobación del *Reglamento de Régimen Interno de la Escuela de Ingeniería de Telecomunicación y Electrónica de la Universidad de Las Palmas de Gran Canaria*.
- Aprobación de la propuesta de adhesión de la Universidad de Las Palmas de Gran Canaria a la iniciativa del Cabildo de Gran Canaria sobre *Pacto por la lectura y la escritura en Gran Canaria*.
- Elección de los miembros para cubrir las vacantes en las Comisiones Delegadas del Consejo de Gobierno.

Sesión de 25 de mayo de 2012 (extraordinaria)

- Aprobación de la oferta de Títulos propios de la ULPGC para el curso Académico 2012-2013.
- Aprobación de la relación de asignaturas de Titulaciones Oficiales con acreditación de competencias en idioma extranjero.

Sesión de 23 de julio de 2012 (ordinaria)

- Aprobación del cambio de denominación del *Máster Universitario de Estudios Africanos* por el de *Máster Universitario en Relaciones Hispano-Africanas*.
- Aprobación de la modificación del *Reglamento del Boletín Oficial de la Universidad de Las Palmas de Gran Canaria*.

3.3. Otros órganos

3.3.1. Defensor de la Comunidad Universitaria

El Defensor Universitario (DU) es el órgano independiente encargado de defender y proteger los derechos e intereses legítimos de todos los miembros de la comunidad universitaria actuando como receptor de las quejas contra el funcionamiento institucional y como mediador y conciliador de los desacuerdos y enfrentamientos que puedan producirse entre los miembros de los diferentes sectores.

Elegido por el Claustro Universitario por un período de cinco años, está facultado para admitir cualquier queja o reclamación que se le presente y en la que se denuncie el incumplimiento de la legalidad o cualquier perjuicio de los intereses legítimos del denunciante en sus relaciones con la ULPGC, aunque no exista infracción estricta de la legalidad.

Son funciones del Defensor Universitario:

- a) Recibir consultas, tanto de miembros de la Comunidad Universitaria como de personas externas a ella, sobre los diferentes temas y cuestiones relacionadas con la vida universitaria.
- b) Recibir y tramitar las quejas o reclamaciones que son enviadas a la oficina del DU, buscando soluciones a las mismas ante los diferentes órganos y servicios universitarios.
- c) Actuar como mediador y conciliador cuando es requerido para ello por cualquier miembro de la Comunidad Universitaria.



Alocución del Defensor Universitario ante el Claustro Universitario

d) Iniciar actuaciones de oficio cuando lo estime conveniente para el mejor funcionamiento de la vida universitaria.

e) Formular sugerencias y recomendaciones a los responsables de los órganos de gobierno y a la administración de la Universidad.

MIEMBROS

Presidente

Jorge Triana Méndez

Representante del Profesorado

M^a Isabel Hernández Gómez

Representante del PAS

Leticia Díaz Platero

Representante de Alumnos

Rita María Aguiar Rodríguez

SEDE

Finca "La Palmita"

Campus Universitario de Tafira

Tel.: 928 458 092 / 94

Fax: 928 458 093

Correo: du@ulpgc.es

ACTUACIONES DEL DEFENSOR UNIVERSITARIO

Durante el período correspondiente a la presente Memoria se han llevado a cabo un total de 146 actuaciones, las cuales se clasifican, de acuerdo con el formulario del que disponen los que se dirigen al Defensor Universitario en su web, en consultas, quejas, reclamaciones y mediaciones.

DISTRIBUCIÓN DE LAS ACTUACIONES SEGÚN TIPO

	Consul- tas	Quejas	Reclamacio- nes	Media- ciones
Acceso	5	6		
Adaptación	7			
Becas		4	1	
Becas-Erasmus	2	4		
Compensación	4	1		
Convalidación y libre configuración	3	5	1	
Docencia	4	1	1	
Doctorado	2	2		
Exámenes	7	9	3	
Máster	2	1	2	
Organización docente	6	20		
Procedimiento administrativo	9	6	3	
Servicios	1	3	1	
Traslado de expediente	3	2		
Otros	10	4		1
TOTALES (146)	65	68	12	1

De las 65 consultas, 40 provienen del estamento de estudiantes, 4 de docentes y 21 de otros (refiriéndose este apartado a las consultas de personas externas de la ULPGC relacionadas con aspectos de la misma, así como de otras Defensorías Universitarias de las universidades estatales). Las quejas se distribuyen en 53 de estudiantes, 6 de docentes, 2 del PAS y 7 de otros. De las 12 reclamaciones, 11 provienen de estudiantes y 1 de docentes, siendo el único caso de mediación presentado por un miembro de los estudiantes.

OTRAS ACTUACIONES

El Presidente y las representantes del profesorado y del PAS han participado en el *XIV Encuentro Estatal de Defensores Universitarios* y la *IV Asamblea Ordinaria de la Conferencia Estatal de Defensores Universitarios (CEDU)*, celebradas en la Universidad Politécnica de Cartagena los días 27 y 28 de octubre de 2011.

Los temas tratados en las distintas sesiones de trabajo fueron:

- “La convivencia y el régimen disciplinario de la Universidad: borrador del Anteproyecto de Ley de Convivencia y disciplina académica en la enseñanza universitaria”. Ponente-moderador: Eduardo Gamero Casado (Defensor Universitario de la Universidad Pablo de Olavide).
- “La figura del Defensor: Ayer, hoy y mañana”. Ponentes: María Jesús Hago Ávila (ex-Defensora de la Universidad CEU-San Pablo), María Teresa González Aguado (Defensora de la Universidad Politécnica de Madrid) y José Manuel Palazón Espinosa (Defensor de la Universidad de Murcia).

- “Repercusiones de la aplicación del EEES”. Ponente-moderador: Joan Miró Ametller (Defensor de la Universidad de Girona).

En la Asamblea Ordinaria de la CEDU se llevó a cabo la elección de la nueva Presidenta de dicho órgano, Rosa M^a Galán Sánchez (Defensora de la Universidad Complutense de Madrid), así como de siete vocales de la Comisión Ejecutiva (órgano ordinario de gobierno), entre los cuales está el Defensor Universitario de la ULPGC.

[El informe Anual completo, correspondiente al año 2011, está disponible para su lectura en la web del Defensor Universitario: www.ulpgc.es – Servicios – Defensor Universitario].



Votaciones para la elección del Rector

3.3.2. Junta Electoral Central

La Junta Electoral Central es la encargada de organizar y controlar los procesos electorales de los órganos de gobierno y de representación de la Universidad.

MIEMBROS

Presidente

José Fortes Gálvez (hasta el 20 de diciembre de 2011)

Juan Jiménez García (desde el 21 de diciembre de 2011)

Vocales

Miguel Ángel Ferrer Ballester (profesor)

Lucía Ojeda Bruno (profesora)

Lorena Román Fuentes (becaria de investigación)

Esteban del Nero Benítez (estudiante)

Manuela Souto Conde (estudiante)

Claudio Martín Jiménez (Personal de Administración y Servicios)

SEDE

Edificio de Ciencias Jurídicas.

Módulo B-2º Planta.

Campus Universitario de Tafira.

Teléfono: 928 451 081

Fax: 928 451 020

Correo: jec@ulpgc.es

ELECCIONES DE ÓRGANOS UNIPERSONALES DURANTE EL CURSO 2011-2012

Rector

- Elecciones Rector (marzo 2012)

Dirección de Centros

- Facultad de Ciencias del Mar (enero 2012)
- Facultad de Geografía e Historia (enero 2012)

Dirección de Departamentos

- Departamento de Derecho Público (enero 2012)
- Departamento de Bioquímica y Biología Molecular, Fisiología, Genética e Inmunología (febrero 2012)
- Departamento de Construcción Arquitectónica (febrero 2012)
- Departamento de Ingeniería Mecánica (abril 2012)
- Departamento de Matemáticas (mayo 2012)
- Departamento de Señales y Comunicaciones (mayo 2012)

Dirección de Institutos Universitarios de Investigación

- Instituto Universitario de Sistemas Inteligentes y Aplicaciones Numéricas en la Ingeniería (mayo 2012)

ELECCIONES DE ÓRGANOS COLEGIADOS DURANTE EL CURSO 2011-2012

Juntas de Centro

- Facultad de Geografía e Historia (octubre 2011)
- Escuela de Arquitectura (noviembre de 2011)
- Facultad de Ciencias de la Actividad Física y del Deporte (noviembre 2011)
- Facultad de Formación del Profesorado (enero 2012)
- Facultad de Economía, Empresa y Turismo (febrero 2012)
- Facultad de Veterinaria (abril 2012)
- Facultad de Ciencias del Mar (abril 2012)

Consejos de Departamento

- Departamento de Construcción Arquitectónica (octubre 2011)
- Departamento de Filología Española, Clásica y Árabe (noviembre 2011)
- Departamento de Física (noviembre 2011)
- Departamento de Educación Física (noviembre 2011)
- Departamento de Ingeniería Mecánica (enero 2012)
- Departamento de Análisis Económico Aplicado (enero 2012)
- Departamento de Expresión Gráfica y Proyectos Arquitectónicos (enero 2012)
- Departamento de Bioquímica y Biología Molecular, Fisiología, Genética e Inmunología (enero 2012)
- Departamento de Señales y Comunicaciones (febrero 2012)
- Departamento de Ingeniería Telemática (abril 2012)
- Departamento de Ciencias Históricas (marzo 2012)

Página web de la Unidad de Igualdad

3.3.3. Unidad de Igualdad

La Ley Orgánica 4/2007, de 12 de abril, por la que se modifica la Ley Orgánica de Universidades, establece que las universidades contarán entre sus estructuras de organización con unidades de igualdad para el desarrollo de las funciones relacionadas con el principio de igualdad entre mujeres y hombres.

Los motivos que justifican la defensa de la igualdad real entre mujeres y hombres son éticos, morales, legales y también de eficiencia. Ante los retos que le plantea a la Universidad en el complicado entorno actual y las exigencias que supone la adaptación al EEES, se necesita del esfuerzo de todas las personas, con independencia del sexo o género, de pertenencia y contar con las mejores, sean mujeres y hombres.

La Universidad de Las Palmas de Gran Canaria, más allá de la obligación legal, defiende como valores fundamentales

la equidad y la igualdad de oportunidades, el respeto de las ideas en libertad, la convivencia intercultural y la justicia social, al igual que considera que la consecución de la igualdad efectiva entre mujeres y hombres es un factor de primordial importancia para conseguir una sociedad más desarrollada y más justa.

La Universidad, por su posicionamiento de progreso frente a los problemas que afectan hoy a una sociedad cada vez más compleja, debe anticiparse a los cambios y promover un comportamiento responsable con todos sus grupos de interés, de manera coherente con el compromiso moral que implica el ejercicio de la función pública. Por eso, la Universidad de Las Palmas de Gran Canaria, en el III Plan Estratégico Institucional (2011-2014), adquiere el compromiso de desarrollar un Programa de responsabilidad social en el que se incluye un Plan de promoción de la igualdad de género y oportunidad en los órganos de gobierno de la Universidad y en las actividades que se generen.

Sin embargo, la igualdad entre mujeres y hombres sólo se puede lograr a través de un compromiso para evitar cualquier tipo de discriminación, compromiso que además debería ser asumido por toda la comunidad universitaria. Esto supone incorporar la perspectiva de género al conjunto de las políticas que se desarrollan en el ámbito universitario, promover programas específicos que compensen las situaciones de desigualdad y combatir activamente toda clase de discriminaciones por razón de sexo.

Directora de la Unidad de Igualdad de la ULPGC

María Luisa Iglesias Hernández

Profesora del Departamento de Ciencias Históricas

Correo: igualdad@ulpgc.es

<http://igualdad.ulpgc.es/>

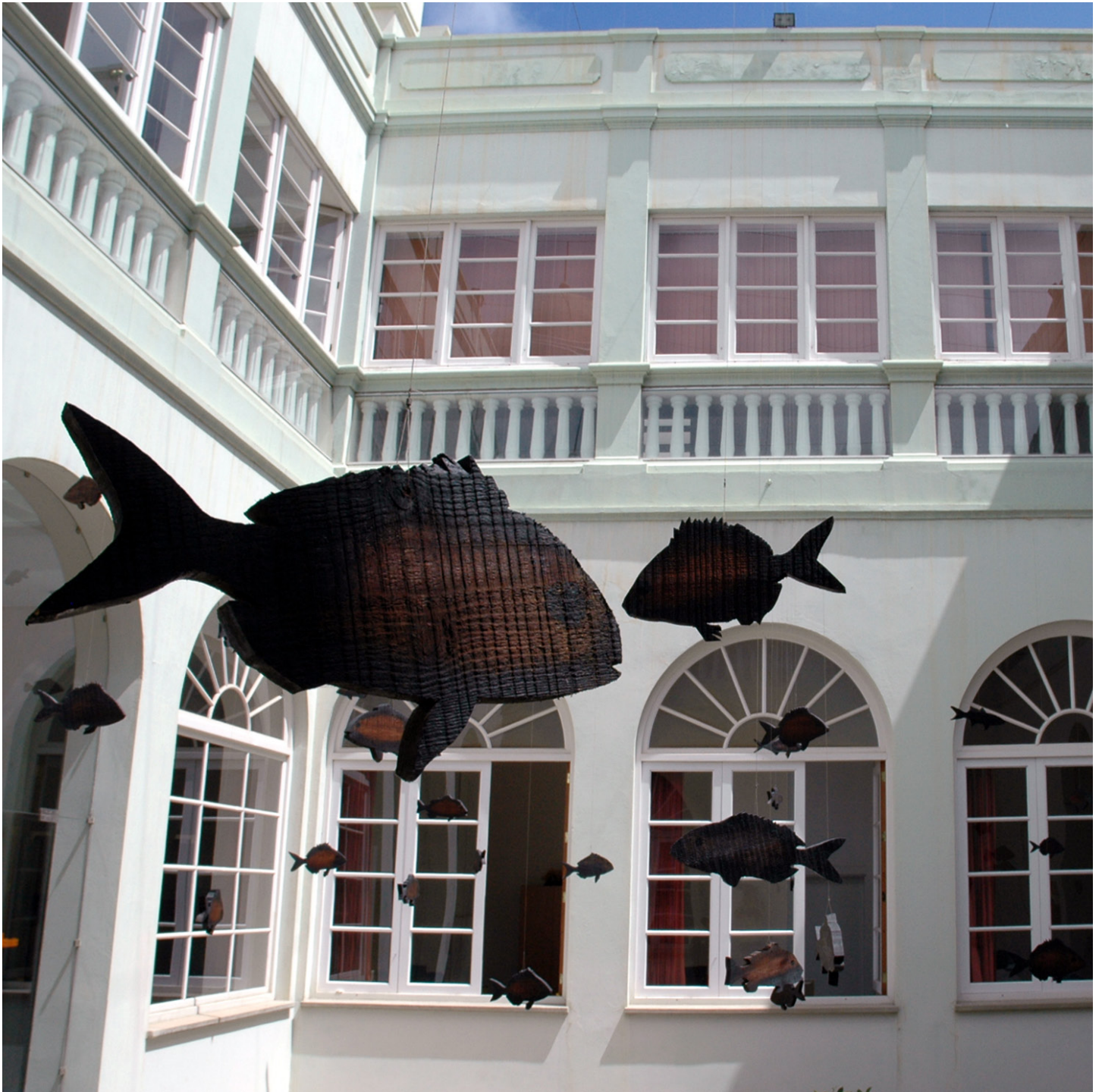

Detalle de la obra de Rafael Hierro , "Habitus" (2003), en la Sede Institucional ULPGC

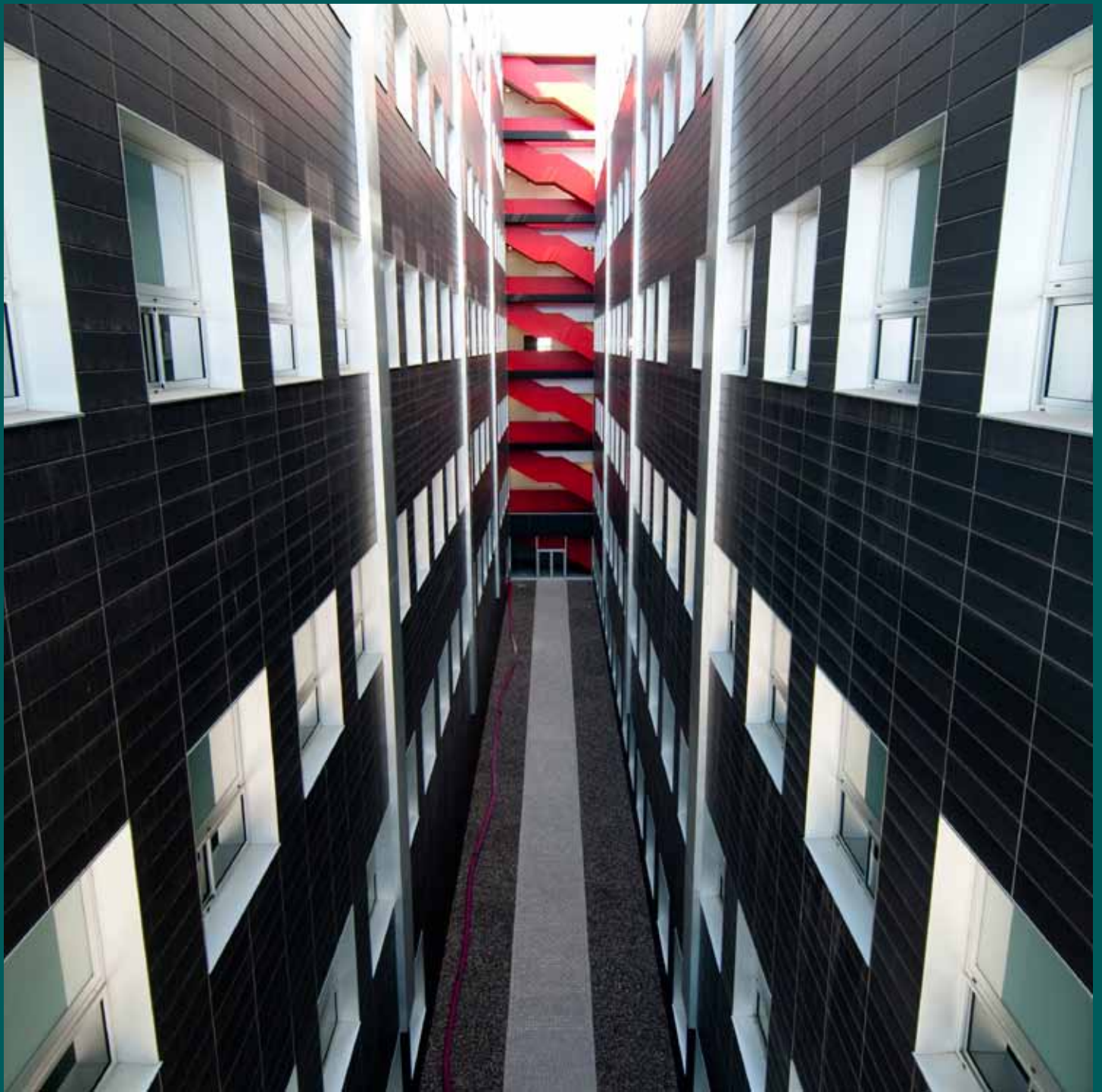

4

ESCUELAS, FACULTADES,
DEPARTAMENTOS É
INSTITUTOS UNIVERSITARIOS DE
INVESTIGACIÓN

4

Imagen apertura de capítulo:

Interior del Edificio de Ciencias
de la Salud

4.1. Escuelas y Facultades

Las Escuelas y las Facultades son los órganos docentes y de gestión administrativa responsables de definir, organizar, coordinar y controlar las enseñanzas regladas, además de otras actividades de formación relativas a las titulaciones que les sean propias.



ESCUELA DE ARQUITECTURA

Director

Enrique Solana Suárez

Subdirectora de Ordenación Académica Grado y Posgrado

Elsa María Gutiérrez Labory

Subdirector de Calidad

Manuel Montesdeoca Calderín
(desde el 10 de marzo de 2012)

Subdirector de Relaciones Académicas Internacionales

Juan Sebastián López García

Subdirectora de Cultura y Relaciones Institucionales

María Antigua Ureña Escariz

Secretario

Miguel Saavedra Pérez

Edificio de Arquitectura
Campus Universitario de Tafira
35017 Las Palmas de Gran Canaria
Teléfono: 928 451 300
Fax: 928 451 308
www.etsa.ulpgc.es



ESCUELA DE INGENIERÍAS INDUSTRIALES Y CIVILES

Director accidental

Pedro Damián Cuesta Moreno

Subdirector accidental de Innovación Educativa y Nuevas Metodologías

José María de La Portilla Fernández

Subdirector accidental de Grado Ámbito Industrial

Juan Reta López

Subdirector accidental de Grado Ámbito Civil

José Fuente Castillo

Subdirectora accidental de Calidad y Movilidad

Alicia Tejera Cruz (hasta el 30 de septiembre de 2011)

Subdirectora accidental de Calidad

Antonio Déniz Sánchez (desde el 10 de marzo de 2012)

Subdirectora accidental de Movilidad

Concepción Fifi Ling Ling

Subdirector accidental de Planificación y Asuntos Económicos

Antonio Rodríguez González

Subdirector accidental de Ordenación Académica de Títulos de Ingeniero Técnico

Manuel Enríquez Chaves

Subdirector accidental de Prácticas de Empresas e Inserción Laboral

Manuel Alejandro Yáñez Santana

Subdirectora accidental de Comunicación y Relación con la Sociedad

Sandra Vega Herrera

Subdirector accidental de Planificación y Seguimiento de Comisiones de la EIIC

Alejandro Ramos Martín

Secretario accidental

Sebastián Ovidio Pérez Báez

Edificio de Ingenierías

Campus Universitario de Tafira

35017 Las Palmas de Gran Canaria

Teléfono: 928 459 848 – 928 411 998 - 928 454 381 - 928 451 855

Fax: 928 451 999 www.eiic.ulpgc.es



ESCUELA DE INGENIERÍA INFORMÁTICA

Director accidental

Manuel Martín González Rodríguez

Subdirector accidental de Doble Titulación y Posgrado

Oliverio Jesús Santana Jaría

Subdirectora accidental de Grado y Espacio Europeo de Educación Superior

María Beatriz Correas Suárez

Subdirector accidental de Ordenación Académica de Ingeniería Informática

Pedro Medina Rodríguez

Subdirector accidental de Ordenación Académica de Ingeniería Técnica en Informática de Sistemas e Ingeniería Técnica en Informática de Gestión

Zenón José Hernández Figueroa

Subdirector accidental de Relaciones Internacionales e Institucionales

Abraham Rodríguez Rodríguez

Subdirector accidental de Innovación Educativa y Calidad

Agustín Jesús Sánchez Medina

Secretario accidental

Enrique Fernández García

Edificio de Informática y Matemáticas
Campus Universitario de Tafira
35017 Las Palmas de Gran Canaria
Teléfono: 928 458 700
Fax: 928 458 760
www.eui.ulpgc.es



ESCUELA DE INGENIERÍA DE TELECOMUNICACIÓN Y ELECTRÓNICA

Director accidental

Juan Antonio Montiel Nelson

Subdirector accidental de Fomento del Espacio Europeo de Educación Superior

Francisco Eugenio González

Subdirector accidental de Prácticas de Empresa

Fidel Cabrera Quintero

Subdirector accidental de Innovación Docente y Calidad

Fernando de la Puente Arrate

(desde el 23 de febrero de 2012)

Subdirector accidental de Ordenación Académica de los Títulos a Extinguir

Jesús Bernardino Alonso Hernández

Subdirector accidental de Posgrado

Valentín de Armas Sosa

Secretario accidental

Pablo Vicente Hernández Morera

Subdirector accidental de Estudiantes y Movilidad

Francisco Javier del Pino Suárez

(hasta el 28 de mayo de 2012)

Gustavo Iván Marrero Callicó (desde el 29 de mayo de 2012)

Subdirector accidental de Servicios e Infraestructuras

Eugenio Jiménez Yguacel

Edificio de Electrónica y Telecomunicación

Campus Universitario de Tafira

35017 Las Palmas de Gran Canaria

Teléfono: 928 451 250 – 928 415 221

Fax: 928 451 243

www.eite.ulpgc.es



ESTRUCTURA TELEFORMACIÓN ULPGC

Director

Antonio Ocón Carreras

Secretario

José Manuel Izquierdo Ramírez

Subdirector de Calidad

Juan José González Henríquez
(desde el 10 de marzo de 2012)

La Casita del Estudiante

Campus Universitario del Obelisco
C/ Juana de Arco, 1 (semiesquina C/ Pérez del Toro)
35003 Las Palmas de Gran Canaria
Teléfono: 928 457 422
Fax: 928 457 288
www.campusvirtual.ulpgc.es



FACULTAD DE CIENCIAS DE LA ACTIVIDAD FÍSICA Y DEL DEPORTE

Decano

Antonio González Molina

Vicedecana de Infraestructura y Cultura

Alicia Santana Rodríguez

Vicedecano de Ordenación Académica

Javier Pastor Guillem

Vicedecana de Movilidad y Relaciones Internacionales

Covadonga Mateos Padorno

Vicedecana de Calidad

María Teresa Cabrera Nuez (desde el 10 de marzo de 2012)

Secretario

Juan Carlos García González

Edificio de Educación Física

Campus Universitario de Tafira
35017 Las Palmas de Gran Canaria
Teléfono: 928 458 868
www.fcad.ulpgc.es



FACULTAD DE CIENCIAS JURÍDICAS

Decano

Ignacio Díaz de Lezcano Sevillano

Vicedecana de Trabajo Social

M^a del Carmen Pérez Rodríguez

Vicedecano de Relaciones Laborales

José Carlos Rodríguez Trueba

**Vicedecano de Movilidad
y Relaciones Internacionales**

Pedro Carballo Armas (hasta el 20 de diciembre de 2011)

Clemente Zaballos González (desde el 25 de abril de 2012)

Vicedecano de Derecho

José Miguel Viejo Ximénez (desde el 25 de abril de 2012)

Vicedecana de Doble Titulación y Prácticas

Rosa Rodríguez Bahamonde

**Vicedecano de Relaciones Institucionales
e Innovación Docente**

José Miguel Viejo Ximénez (hasta el 24 de abril de 2012)

Vicedecano de Innovación y Calidad Docente

Luis Alberto Godoy Domínguez (desde el 25 de abril de 2012)

Secretario

Carlos Gustavo Ortega Melián

Edificio de Ciencias Jurídicas
Campus Universitario de Tafira
35017 Las Palmas de Gran Canaria
Teléfono: 928 451 200
www.fcj.ulpgc.es



FACULTAD DE CIENCIAS DEL MAR

Decano

José María Lorenzo Nespereira

(hasta el 22 de febrero de 2012)

Melchor González Dávila (desde el 23 de febrero de 2012)

Vicedecana de Ordenación Académica y Profesorado

María Esther Torres Padrón (hasta el 22 de febrero de 2012)

Vicedecana de Estudios de Posgrado

Juana Magdalena Santana Casiano

**Vicedecano de Relaciones Institucionales y Extensión
Universitaria**

Antonio Martínez Marrero

Vicedecana de Calidad

Milagros Rico Santos (desde el 23 de febrero de 2012)

Secretario

José Mario González Pajuelo

Coordinadora de Calidad

Mercedes Pacheco Martínez (hasta el 26 de febrero de 2012)

Edificio de Ciencias Básicas

Campus Universitario de Tafira

35017 Las Palmas de Gran Canaria

Teléfono: 928 452 900 Fax: 928 452 922 www.fcm.ulpgc.es



FACULTAD DE CIENCIAS DE LA SALUD

Decano

Felipe Rodríguez de Castro

Vicedecana de Enfermería en Gran Canaria

Josefa María Ramal López

Vicedecano de Enfermería en Lanzarote

Juan Manuel Martín Ferrer

Vicedecano de Medicina

José Luis Pérez Arellano

Vicedecana de Ordenación Académica

María del Pino Santana Delgado

**Vicedecano de Programas de Intercambio y
Relaciones Internacionales**

Jorge Doreste Alonso

Secretaria

Margarita Rosa González Martín

Vicedecano de Calidad

Enrique Castro López-Tarruella

(desde el 10 de marzo de 2012)



FACULTAD DE CIENCIAS DE LA SALUD (Cont.)

**Coordinadora de Unidad de Apoyo a la Docencia
(Fuerteventura)**
Epifanía Medina Artilles

Edificio de Ciencias de la Salud
Trasera del Hospital Insular
Campus Universitario de San Cristóbal
C/ Blas Cabrera Infante, s/n
35016 Las Palmas de Gran Canaria
Teléfono: 928 451 400
Fax: 928 459 797
www.fccs.ulpgc.es



FACULTAD DE ECONOMÍA, EMPRESA Y TURISMO

Decano

Juan Manuel Benítez del Rosario

Vicedecana de Posgrado y Formación Continua

Petra de Saa Pérez (hasta el 12 de octubre de 2011)

Rosa María Batista Canino (desde el 13 de octubre de 2011)

**Vicedecana de Planificación Académica
y Espacio Europeo de Educación Superior**

Alicia Déniz Tadeo

**Vicedecana/o de Investigación, Innovación Docente
y Nuevas Tecnologías**

Carmen Delia Dávila Quintana
(hasta el 12 de octubre de 2011)

Alejandro Manuel Rodríguez Caro
(desde el 13 de octubre de 2011)

**Vicedecana de Prácticas Externas y Relaciones con
Empresas**

Margarita Tejera Gil

**Vicedecano de Programas de Movilidad, Intercambios
Académicos y Relaciones Internacionales**

Juan Carlos Martín Hernández

**Vicedecano de Estudiantes, Extensión Universitaria y
Participación**

Leonardo Romero Quintero

Vicedecana de Ordenación Académica

Carmen Esther Falcón Pérez

Vicedecana de Calidad

Silvia Sosa Cabrera (desde el 10 de marzo de 2012)

Secretaria

M^a Magdalena Castaño Trujillo

Edificio de Ciencias Económicas y Empresariales

Campus de Tafira
35017 Las Palmas de Gran Canaria
Teléfono: 928 451 800
Fax: 928 451 829
www.feet.ulpgc.es



FACULTAD DE FILOLOGÍA

Decano

Antonio María Martín Rodríguez

Vicedecana de Ordenación Académica

María de la Luz García Fleitas

Vicedecano de Relaciones Internacionales

José Manuel Rodríguez Herrera

Vicedecana de Calidad

Carolina Fátima Rodríguez Juárez (desde el 10 de marzo de 2012)

Secretario

José Yeray Rodríguez Quintanta

Edificio de Humanidades

Campus Universitario del Obelisco
C/ Pérez del Toro, 1
35003 Las Palmas de Gran Canaria
Teléfono: 928 452 943
Fax: 928 451 701
www.ff.ulpgc.es



FACULTAD DE FORMACIÓN DEL PROFESORADO

Decano

Marino Alduán Guerra

Vicedecana de Ordenación Académica y Grado de Educación Primaria

Aurora Arroyo Doreste

Vicedecana de Relaciones Internacionales, Grado de Educación Social y Psicopedagogía

Sofía Valdivielso Gómez

Vicedecana de Grado de Educación Infantil y Prácticas

M^a Victoria Aguiar Perera

Vicedecana de Estudiantes y Posgrado,

Elsa María Ramón Molina (desde el 21 de junio de 2012)

Coordinador de Calidad

Juan Luis Núñez Alonso

Secretario

Manuel de Armas Hernández

Edificio de Formación del Profesorado
Campus Universitario del Obelisco
C/ Juana de Arco, 1
35004 Las Palmas de Gran Canaria
Teléfono: 928 451 775
Fax: 928 452 880
www.ffp.ulpgc.es



FACULTAD DE GEOGRAFÍA E HISTORIA

Decano

Gerardo Delgado Aguiar

Vicedecano de Ordenación Académica y Profesorado

Pedro González Quintero (hasta el 15 de febrero de 2012)

**Vicedecano de Organización Académica
y Planificación Docente**

Pedro González Quintero (desde el 16 de febrero de 2012)

**Vicedecana de Relaciones Externas
y Extensión Universitaria**

Matilde Armengol Martín (hasta el 15 de febrero de 2012)

Vicedecana de Estudiantes y Movilidad

Matilde Armengol Martín (desde el 16 de febrero de 2012)

Vicedecana de Calidad e Innovación Educativa

Silvia Inmaculada Sobral García (desde el 10 de marzo 2012)

Secretaria

Benedicta Rivero Suárez (hasta el 15 de febrero de 2012)

Luisa Eugenia Toledo Bravo de Laguna
(desde el 16 de febrero de 2012)

Edificio de Humanidades

Campus Universitario del Obelisco. C/ Pérez del Toro, 1.
35003 Las Palmas de Gran Canaria
Teléfono: 928 452 943 Fax: 928 451 701 www.fgh.ulpgc.es



FACULTAD DE TRADUCCIÓN E INTERPRETACIÓN

Decano

Richard Clouet

Vicedecana de Ordenación Académica

María Jesús Rodríguez Medina

Vicedecana de Relaciones Internacionales

Florence Gérard Lojacono

Vicedecana de Calidad

Susan Cranfield McKay

Secretaria

Leticia Fidalgo González

Edificio de Humanidades

Campus Universitario del Obelisco
C/ Pérez del Toro, 1
35003 Las Palmas de Gran Canaria
Teléfono: 928 452 943
Fax: 928 451 701
www.fti.ulpgc.es



FACULTAD DE VETERINARIA

Decano

Jorge Orós Montón

Vicedecano de Ordenación Académica

Juan Alberto Corbera Sánchez (hasta el 9 de marzo de 2012)

Vicedecano de Ordenación Académica y Calidad

Juan Alberto Corbera Sánchez
(desde el 10 de marzo de 2012)

Vicedecana de Estudiantes y Extensión Universitaria

Eligia Rodríguez Ponce

Vicedecano de Colectividades Animales

Rafael Ginés Ruiz

Secretario

José Pestano Brito

Edificio de Veterinaria
Campus Universitario de Montaña Cardones
35416 Arucas
Teléfono: 928 454 333
Fax: 928 451 130
www.vet.ulpgc.es



Centros adscritos

ESCUELA UNIVERSITARIA ADSCRITA DE TURISMO DE LANZAROTE

Director

Mariano Chirivella Caballero

Vicedirectora

Eva Crespo Fontes

Jefa de Estudios

María José Morales García

Secretaria

Gloria Gil Padrón

Centro Adscrito de Turismo de Lanzarote
Tahíche
35509 Teguiise (Las Palmas)
Teléfono: 928 836 410
Fax: 928 836 422
www.cabildodelanzarote.com/eutl

4.2. Departamentos

Los Departamentos son los órganos encargados de coordinar las enseñanzas de una o varias áreas de conocimiento en uno o varios centros, de acuerdo con la programación docente de la Universidad, de apoyar las actividades e iniciativas docentes e investigadoras del profesorado, y de ejercer aquellas otras funciones que sean determinadas por los Estatutos de la Universidad.

La ULPGC cuenta con 36 Departamentos, que se relacionan a continuación, con mención de su equipo directivo y de las titulaciones de grado y de primer y segundo ciclo (planes a extinguir) en las que imparten docencia.

DEPARTAMENTO DE ANÁLISIS ECONÓMICO APLICADO

Director

Roberto Rendeiro Martín-Cejas

Secretaria

Ofelia Betancor Cruz

Jefe de Servicio

Arturo Hernández López

Titulaciones de Grado y de 1er y 2º ciclo (planes a extinguir) en las que imparte docencia

- Diplomatura en Ciencias Empresariales
- Diplomatura en Relaciones Laborales (presencial y no presencial)
- Diplomatura en Turismo (presencial y no presencial)
- Doble Grado en Administración y Dirección de Empresas y Derecho
- Doble Grado en Ingeniería Informática y Administración y Dirección de Empresas
- Grado en Administración y Dirección de Empresas
- Grado en Economía
- Grado en Ingeniería en Organización Industrial
- Grado en Ingeniería en Tecnología Naval
- Grado en Ingeniería en Tecnologías Industriales
- Grado en Ingeniería Química
- Grado en Relaciones Laborales y Recursos Humanos
- Grado en Trabajo Social
- Grado en Turismo
- Ingeniería de Organización Industrial
- Ingeniería Industrial
- Ingeniería Química



Trasera del Edificio de Ciencias Jurídicas

- Ingeniería en Automática y Electrónica Industrial (2º ciclo)
- Licenciatura en Administración y Dirección de Empresas
- Licenciatura en Ciencias del Mar
- Licenciatura en Derecho
- Licenciatura en Economía

Edificio de Ciencias Económicas y Empresariales
Campus Universitario de Tafira
35017 Las Palmas de Gran Canaria
Teléfono: 928 458 184
Fax: 928 458 183
www.daea.ulpgc.es
Fax: 928 458 183
www.daea.ulpgc.es

DEPARTAMENTO DE ARTE, CIUDAD Y TERRITORIO

Director

Manuel Martín Hernández

Secretario

Manuel Bote Delgado

**Titulaciones de Grado y de 1er y 2º ciclo
(planes a extinguir) en las que imparte docencia**

- Arquitecto
- Diplomatura en Turismo
- Grado en Arquitectura
- Grado en Historia
- Ingeniería Técnica en Diseño Industrial
- Licenciatura en Historia
- Magisterio-Especialidad en Audición y Lenguaje
- Magisterio-Especialidad en Educación Especial
- Magisterio-Especialidad en Educación Física
- Magisterio-Especialidad en Educación Infantil
- Magisterio-Especialidad en Educación Musical
- Magisterio-Especialidad en Educación Primaria
- Magisterio-Especialidad en Lengua Extranjera

Edificio de Arquitectura

Campus Universitario de Tafira
35017 Las Palmas de Gran Canaria
Teléfono: 928 451 336
Fax: 928 452 846
www.dact.ulpgc.es

DEPARTAMENTO DE BIOLOGÍA

Director

Rafael Robaina Romero (hasta el 23 de abril de 2012)

Director accidental

Juan Luis Gómez Pinchetti (desde el 24 de abril de 2012)

Secretario

Juan Luis Gómez Pinchetti

Jefe de Servicio

José Manuel Vergara Martín

**Titulaciones de Grado y de 1er y 2º ciclo
(planes a extinguir) en las que imparte docencia**

- Diplomado en Turismo (Lanzarote)
- Grado en Ciencias del Mar
- Licenciatura en Ciencias del Mar
- Licenciatura en Traducción e Interpretación: Alemán
- Licenciatura en Traducción e Interpretación: Francés
- Licenciatura en Traducción e Interpretación: Inglés
- Licenciatura en Veterinaria
- Magisterio-Especialidad en Audición y Lenguaje
- Magisterio-Especialidad en Educación Especial
- Magisterio-Especialidad en Educación Física
- Magisterio-Especialidad en Educación Infantil
- Magisterio-Especialidad en Educación Musical
- Magisterio-Especialidad en Educación Primaria (presencial y no presencial)
- Magisterio-Especialidad en Lengua Extranjera

Edificio de Ciencias Básicas

Campus Universitario de Tafira
35017 Las Palmas de Gran Canaria
Teléfono: 928 452 911
Fax: 928 452 911
www.dbio.ulpgc.es

**DEPARTAMENTO DE BIOQUÍMICA Y BIOLOGÍA MOLECULAR, FISIOLÓGIA,
GENÉTICA E INMUNOLOGÍA**

Director

Ricardo Chirino Godoy (hasta el 24 de abril de 2012)

Ignacio Javier González Robayna

(desde el 25 de abril de 2012)

Secretario

José Martín Quintana Aguiar (desde el 29 de mayo de 2012)

Jefe/a de Servicio

Santiago Torres Curbelo (hasta el 24 de abril de 2012)

José Martín Quintana Aguiar (desde el 25 de abril de 2012
hasta el 28 de mayo de 2012)

Inmaculada Servanda Hernández González

(desde el 29 de mayo de 2012)

**Titulaciones de Grado y de 1er y 2º ciclo
(planes a extinguir) en las que imparte docencia**

- Diplomatura en Enfermería
- Diplomatura en Fisioterapia
- Grado en Ciencias de la Actividad Física y del Deporte
- Grado en Enfermería
- Grado en Fisioterapia
- Grado en Medicina
- Grado en Veterinaria
- Licenciatura en Ciencias de la Actividad Física y del Deporte
- Licenciatura en Medicina
- Licenciatura en Veterinaria

Edificio de Ciencias de la Salud

Trasera del Hospital Insular. Campus Universitario de San Cristóbal.
Avenida Marítima del Sur, s/n. 35016 Las Palmas de Gran Canaria
Teléfono: 928 451 440 Fax: 928 451 441 www.dbbf.ulpgc.es

**DEPARTAMENTO DE CARTOGRAFÍA Y EXPRESIÓN GRÁFICA
EN LA INGENIERÍA**

Directora

Alejandra Sanjuán Hernán-Pérez

Secretaria

Teresa Morant de Diego

Jefe de Servicio

Víctor Ramón Sigut Marrero

**Titulaciones de Grado y de 1er y 2º ciclo
(planes a extinguir) en las que imparte docencia**

- Arquitecto
- Grado en Arquitectura
- Grado en Ingeniería Civil
- Grado en Ingeniería en Organización Industrial
- Grado en Ingeniería en Tecnologías de la Telecomunicación
- Grado en Ingeniería Geomática y Topografía
- Grado en Ingeniería Industrial
- Grado en Ingeniería Naval
- Grado en Ingeniería Química
- Ingeniería de Telecomunicación
- Ingeniería en Electrónica
- Ingeniería de Organización Industrial
- Ingeniería Industrial
- Ingeniería Química
- Ingeniería Técnica de Obras Públicas, especialidad en Construcciones Civiles
- Ingeniería Técnica de Obras Públicas, especialidad en Hidrología
- Ingeniería Técnica de Obras Públicas, especialidad en Transportes y Servicios

- Ingeniería Técnica de Telecomunicación, especialidad en Sistemas Electrónicos
- Ingeniería Técnica de Telecomunicación, especialidad en Sistemas de Telecomunicación
- Ingeniería Técnica de Telecomunicación, especialidad en Sonido e Imagen
- Ingeniería Técnica de Telecomunicación, especialidad en Telemática
- Ingeniería Técnica en Diseño Industrial
- Ingeniería Técnica en Topografía
- Ingeniería Técnica Industrial, especialidad en Electricidad
- Ingeniería Técnica Industrial, especialidad en Electrónica Industrial
- Ingeniería Técnica Industrial, especialidad en Mecánica
- Ingeniería Técnica Industrial, especialidad en Química Industrial
- Ingeniería Técnica Naval, especialidad en Estructuras Marinas
- Ingeniería Técnica Naval, especialidad en Propulsiones y Servicios del Buque

Edificio de Ingenierías

Campus Universitario de Tafira
35017 Las Palmas de Gran Canaria
Teléfono: 928 451 873
Fax: 928 451 872
Email: secretaria@dcegi.ulpgc.es
www.dcegi.ulpgc.es
www.ulpgc.es/index.php?pagina=dcegi&ver=inicio



Recinto universitario en la isla de Fuerteventura

DEPARTAMENTO DE CIENCIAS CLÍNICAS

Director

Juan Francisco Loro Ferrer

Secretario

Octavio Luis Pérez Luzardo

Jefe de Servicio

Luis Peña Quintana

**Titulaciones de Grado y de 1er y 2º ciclo
(planes a extinguir) en las que imparte docencia**

- Diplomatura en Enfermería
- Diplomatura en Fisioterapia
- Diplomatura en Relaciones Laborales
- Diplomatura en Trabajo Social
- Grado en Enfermería
- Grado en Fisioterapia
- Grado en Medicina
- Grado en Veterinaria
- Licenciatura en Administración y Dirección de Empresas
- Licenciatura en Medicina
- Licenciatura en Veterinaria

Edificio de Ciencias de la Salud
Trasera del Hospital Insular
Campus Univrsitario de San Cristóbal
Avenida Marítima del Sur, s/n.
35016 Las Palmas de Gran Canaria
Teléfono: 928 451 447
www.dcc.ulpgc.es



Entrada del Edificio de Ciencias Jurídicas
en el Campus Universitario de Tafira

DEPARTAMENTO DE CIENCIAS HISTÓRICAS

Director

José Alberto Bachiller Gil

Secretaria

María Luisa Monteiro Quintana

Jefa de Servicio

María Luisa Iglesias Hernández

**Titulaciones de Grado y de 1er y 2º ciclo
(planes a extinguir) en las que imparte docencia**

- Diplomatura en Ciencias Empresariales
- Diplomatura en Relaciones Laborales
- Diplomatura en Trabajo Social
(presencial y no presencial)
- Diplomatura en Turismo
- Grado en Historia
- Grado en Geografía y Ordenación del Territorio
- Licenciatura en Administración y Dirección de Empresas
- Licenciatura en Economía
- Licenciatura en Geografía
- Licenciatura en Historia
- Licenciatura en Traducción e Interpretación: Alemán
- Licenciatura en Traducción e Interpretación: Francés
- Licenciatura en Traducción e Interpretación: Inglés
- Magisterio-Especialidad en Audición y Lenguaje
- Magisterio-Especialidad en Educación Especial
- Magisterio-Especialidad en Educación Física
- Magisterio-Especialidad en Educación Infantil
- Magisterio-Especialidad en Educación Musical
- Magisterio-Especialidad en Educación Primaria

Edificio de Humanidades

Edificio anexo. Planta 2º, Campus Universitario del Obelisco
C/ Pérez del Toro, 1
35003 Las Palmas de Gran Canaria
Teléfono: 928 458 913
Fax: 928 452 722
www.dch.ulpgc



Fachada del Edificio de Humanidades
y del Edificio de Formación del Profesorado (al fondo)

DEPARTAMENTO DE CIENCIAS JURÍDICAS BÁSICAS

Director

Pablo Saavedra Gallo

Secretaría

Laura Miraut Martín

Jefa de Servicio

María del Pino Cárdenas Negro

**Titulaciones de Grado y de 1er y 2º ciclo
(planes a extinguir) en las que imparte docencia**

- Diplomatura en Relaciones Laborales (presencial y no presencial)
- Diplomatura en Trabajo Social (presencial y no presencial)
- Diplomatura en Turismo (presencial y no presencial)
- Doble Grado en Dirección y Administración de Empresas y Derecho
- Doble Grado en Ingeniería Informática y Dirección y Administración de Empresas
- Grado en Derecho
- Grado en Dirección y Administración de Empresas
- Grado en Economía
- Grado en Relaciones Laborales y Recursos Humanos
- Grado en Trabajo Social
- Grado en Turismo
- Licenciatura en Administración y Dirección de Empresas
- Licenciatura en Derecho
- Licenciatura en Economía

Edificio de Ciencias Jurídicas

Módulo B. Planta 3ª

Campus Universitario de Tafira. 35017 Las Palmas de Gran Canaria
Teléfono: 928 458 699 Fax: 928 458 693 www.dcyj.ulpgc.es

DEPARTAMENTO DE CIENCIAS MÉDICAS Y QUIRÚRGICAS

Director

Jorge Lorenzo Freixinet Gilart

Secretario

Esteban Pérez Alonso

Jefe de Servicio

Juan Ramón Hernández Hernández

**Titulaciones de Grado y de 1er y 2º ciclo
(planes a extinguir) en las que imparte docencia**

- Diplomatura en Enfermería
- Diplomatura en Fisioterapia
- Grado en Enfermería
- Grado en Fisioterapia
- Grado en Medicina
- Licenciatura en Ciencias de la Actividad Física y del Deporte
- Licenciatura en Medicina
- Magisterio-Especialidad en Audición y Lenguaje

Edificio de Ciencias de la Salud

Trasera del Hospital Insular

Campus Universitario de San Cristóbal

Avenida Marítima del Sur, s/n

35016 Las Palmas de Gran Canaria

Teléfono: 928 452 701

Fax: 928 452 784

www.dcmq.ulpgc.es

DEPARTAMENTO DE CONSTRUCCIÓN ARQUITECTÓNICA

Director accidental

José Miguel Rodríguez Guerra

Secretario accidental

Juan Francisco Hernández Déniz

Jefe de Servicio accidental

Juan Rafael Pérez Cabrera

**Titulaciones de Grado y de 1er y 2º ciclo
(planes a extinguir) en las que imparte docencia**

- Arquitecto
- Grado en Arquitectura

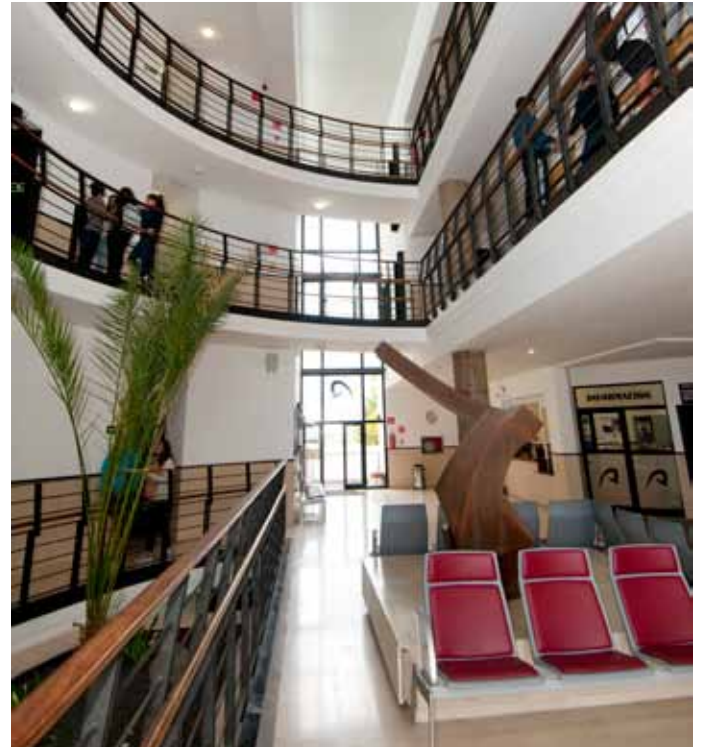

Interior del Edificio de Educación Física

Edificio de Arquitectura

Campus de Tafira
35017 Las Palmas de Gran Canaria
Teléfono: 928 451 353
Fax: 928 451 365
www.dca.ulpgc.es

DEPARTAMENTO DE DERECHO PÚBLICO

Director

Juan Jiménez García (hasta el 20 de diciembre de 2011)

Pedro Carballo Armas (desde el 23 de febrero de 2012)

Director accidental

Pedro Carballo Armas (desde el 21 de febrero de 2011 hasta el 22 de febrero de 2012)

Secretario

Clemente Zaballos González (hasta el 22 de febrero de 2012)

Sergio Romeo Malanda (desde el 23 de febrero de 2012)

Jefa de Servicio

María del Pino García Arias

**Titulaciones de Grado y de 1er y 2º ciclo
(planes a extinguir) en las que imparte docencia**

- Diplomatura en Relaciones Laborales (presencial y no presencial)
- Diplomatura en Trabajo Social (presencial y no presencial)
- Diplomatura en Turismo (presencial y no presencial)
- Doble Grado en Administración y Dirección de Empresas y Derecho
- Grado en Derecho
- Grado en Economía
- Grado en Relaciones Laborales y Recursos Humanos (presencial y no presencial)
- Grado en Trabajo Social (presencial y no presencial)
- Grado en Turismo
- Licenciatura en Ciencias de la Actividad Física y del Deporte
- Licenciatura en Derecho
- Licenciatura en Economía

Edificio de Ciencias Jurídicas

Módulo B. Planta 1ª

Campus de Tafira

35017 Las Palmas de Gran Canaria

Teléfono: 928 451 175

Fax: 928 451 194

www.ddp.ulpgc.es

DEPARTAMENTO DE DIDÁCTICAS ESPECIALES

Directora

María del Carmen Mato Carrodegua

Secretario

José Luis Correa Santana

Jefe de Servicio

Francisco Robaina Palmes

**Titulaciones de Grado y de 1er y 2º ciclo
(planes a extinguir) en las que imparte docencia**

- Diplomatura en Educación Social
- Grado en Educación Infantil
- Grado en Educación Primaria
- Grado en Educación Social
- Licenciatura en Geografía
- Licenciatura en Historia
- Licenciatura en Psicopedagogía
- Licenciatura en Traducción e Interpretación: Alemán
- Licenciatura en Traducción e Interpretación: Francés
- Licenciatura en Traducción e Interpretación: Inglés
- Magisterio-Especialidad en Audición y Lenguaje
- Magisterio-Especialidad en Educación Especial
- Magisterio-Especialidad en Educación Física
- Magisterio-Especialidad en Educación Infantil
- Magisterio-Especialidad en Educación Musical
- Magisterio-Especialidad en Educación Primaria (presencial y no presencial)
- Magisterio-Especialidad en Lengua Extranjera

Edificio de Formación del Profesorado

Campus Universitario del Obelisco
C/ Juana de Arco, 1
35004 Las Palmas de Gran Canaria
Teléfono: 928 451 770
Fax: 928 452 778
www.dde.ulpgc.es



Edificio de Ciencias Básicas en el Campus Universitario de Tafira

DEPARTAMENTO DE ECONOMÍA FINANCIERA Y CONTABILIDAD

Director

Pedro Manuel Balboa La Chica

Secretaria

María del Pino Pérez Castellano

Jefe de Servicio

Octavio Maroto Santana

**Titulaciones de Grado y de 1er y 2º ciclo
(planes a extinguir) en las que imparte docencia**

- Diplomatura en Ciencias Empresariales
- Diplomatura en Turismo (presencial y no presencial)
- Doble Grado en Administración y Dirección de Empresas y Derecho
- Doble Grado en Ingeniería Informática y Administración y Dirección de Empresas
- Grado en Administración y Dirección de Empresas
- Grado en Economía
- Grado en Turismo
- Licenciatura en Administración y Dirección de Empresas
- Licenciatura en Economía

Edificio de Ciencias Económicas y Empresariales

Campus Universitario de Tafira
35017 Las Palmas de Gran Canaria
Teléfono: 928 451 812
Fax: 928 458 177
www.defc.ulpgc.es



Detalle del Edificio de Ciencias de la Salud

DEPARTAMENTO DE ECONOMÍA Y DIRECCIÓN DE EMPRESAS**Director**

Ángel Salvador Gutiérrez Padrón

Secretaría

Margarita Fernández Monroy

Jefe de Servicio

Francisco Javier Navarro de Tuero

**Titulaciones de Grado y de 1er y 2º ciclo
(planes a extinguir) en las que imparte docencia**

- Diplomatura en Ciencias Empresariales
- Diplomatura en Relaciones Laborales (presencial y no presencial)
- Diplomatura en Trabajo Social
- Diplomatura en Turismo (presencial y no presencial)
- Doble Grado en Administración y Dirección de Empresas y Derecho
- Doble Grado en Ingeniería Informática y Administración y Dirección de Empresas
- Grado en Administración y Dirección de Empresas
- Grado en Ciencias de la Actividad Física y del Deporte
- Grado en Economía
- Grado en Ingeniería Civil
- Grado en Ingeniería en Diseño Industrial y Desarrollo de Productos
- Grado en Ingeniería en Organización Industrial
- Grado en Ingeniería en Tecnología Naval
- Grado en Ingeniería en Tecnologías de la Telecomunicación
- Grado en Ingeniería en Tecnologías Industriales
- Grado en Ingeniería Geomática y Topografía

- Grado en Ingeniería Informática
- Grado en Ingeniería Química
- Grado en Relaciones Laborales y Recursos Humanos
- Grado en Turismo
- Ingeniería de Organización Industrial
- Ingeniería de Telecomunicación
- Ingeniería en Automática y Electrónica Industrial (2º ciclo)
- Ingeniería en Electrónica
- Ingeniería en Informática
- Ingeniería Industrial
- Ingeniería Técnica de Obras Públicas, especialidad en Construcciones Civiles
- Ingeniería Técnica de Obras Públicas, especialidad en Hidrología
- Ingeniería Técnica de Obras Públicas, especialidad en Transportes y Servicios Urbanos
- Ingeniería Técnica de Telecomunicación, especialidad en Sistemas Electrónicos
- Ingeniería Técnica de Telecomunicación, especialidad en Sistemas de Telecomunicación
- Ingeniería Técnica de Telecomunicación, especialidad en Sonido e Imagen
- Ingeniería Técnica de Telecomunicación, especialidad en Telemática
- Ingeniería Técnica en Diseño Industrial
- Ingeniería Técnica en Informática de Gestión
- Ingeniería Técnica en Informática de Sistemas
- Ingeniería Técnica en Topografía
- Ingeniería Técnica Industrial, especialidad en Electricidad
- Ingeniería Técnica Industrial, especialidad en Electrónica Industrial
- Ingeniería Técnica Industrial, especialidad en Mecánica
- Ingeniería Técnica Industrial, especialidad en Química Industrial



Interior del Centro de Formación y Perfeccionamiento de la ULPGC en Puerto Montt (Chile)

- Ingeniería Técnica Naval, especialidad en Estructuras Marinas
- Ingeniería Técnica Naval, especialidad en Propulsión y Servicios del Buque
- Licenciatura en Administración y Dirección de Empresas
- Licenciatura en Ciencias de la Actividad Física y del Deporte
- Licenciatura en Economía
- Licenciatura en Traducción e Interpretación: Alemán
- Licenciatura en Traducción e Interpretación: Francés
- Licenciatura en Traducción e Interpretación: Inglés

Edificio de Ciencias Económicas y Empresariales
Campus Universitario de Tafira
35017 Las Palmas de Gran Canaria
Teléfono: 928 451 844
Fax: 928 458 685
www.dede.ulpgc.es

DEPARTAMENTO DE EDUCACIÓN**Director en funciones**

Rafael Santana Hernández

Secretario en funciones

Juan Carlos Martín Quintana

Jefa/e de Servicio

Arcadia Martín Pérez (hasta el 4 de julio de 2012)

Jesús Ariel Alemán Falcón (desde el 5 de julio de 2012)

**Titulaciones de Grado y de 1er y 2º ciclo
(planes a extinguir) en las que imparte docencia**

- Diplomatura en Educación Social
- Grado en Ciencias de la Actividad Física y del Deporte
- Grado en Educación Infantil
- Grado en Educación Primaria
- Licenciatura en Ciencias de la Actividad Física y del Deporte
- Licenciatura en Psicopedagogía (presencial y no presencial)
- Magisterio-Especialidad en Audición y Lenguaje
- Magisterio-Especialidad en Educación Especial
- Magisterio-Especialidad en Educación Física
- Magisterio-Especialidad en Educación Infantil
- Magisterio-Especialidad en Educación Musical
- Magisterio-Especialidad en Educación Primaria
- Magisterio-Especialidad en Lengua Extranjera

Edificio de Formación del Profesorado
Campus Universitario del Obelisco
C/ Juana de Arco, 1
35004 Las Palmas de Gran Canaria
Teléfono: 928 458 849
Fax: 928 451 773 www.dedu.ulpgc.es

DEPARTAMENTO DE EDUCACIÓN FÍSICA**Director**

José Hernández Moreno

Jefe de Servicio

Ulises S. Castro Núñez (hasta el 12 de octubre de 2011)

Rafael Reyes Moreno (desde el 13 de octubre de 2011)

Secretario

Ulises S. Castro Núñez

**Titulaciones de Grado y de 1er y 2º ciclo
(planes a extinguir) en las que imparte docencia**

- Diplomatura en Educación Social
- Diplomatura en Fisioterapia
- Diplomatura en Turismo
- Grado en Ciencias de la Actividad Física y del Deporte
- Grado en Educación Infantil
- Grado en Educación Primaria
- Grado en Fisioterapia
- Licenciatura en Ciencias de la Actividad Física y del Deporte
- Licenciatura en Medicina
- Magisterio-Especialidad en Audición y Lenguaje
- Magisterio-Especialidad en Educación Especial
- Magisterio-Especialidad en Educación Física
- Magisterio-Especialidad en Educación Infantil
- Magisterio-Especialidad en Educación Musical
- Magisterio-Especialidad en Educación Primaria
- Magisterio-Especialidad en Lengua Extranjera

Edificio de Educación Física
Campus Universitario de Tafira
35017 Las Palmas de Gran Canaria
Teléfono: 928 458 866
Fax: 928 458 860
www.def.ulpgc.es

DEPARTAMENTO DE ENFERMERÍA

Directora

María del Pilar Lainez Sevillano

Secretaria

María Magdalena Marrero Montelongo

Jefa de Servicio

María Clara Fernández Valhonrat

**Titulaciones de Grado y de 1er y 2º ciclo
(planes a extinguir) en las que imparte docencia**

- Diplomatura en Enfermería
- Diplomatura en Fisioterapia
- Grado en Enfermería
- Grado en Medicina

Edificio de Ciencias de la Salud
Trasera del Hospital Insular
Campus Universitario de San Cristóbal
Avenida Marítima del Sur, s/n
35016 Las Palmas de Gran Canaria
Teléfono: 928 451 431
Fax: 928 453 482
www.denf.ulpgc.es

**DEPARTAMENTO DE EXPRESIÓN GRÁFICA
Y PROYECTOS ARQUITECTÓNICOS**

Director

Ángel Melián García

Secretario

Francisco López Santamaría

Jefe de Servicio

Alberto Bravo de Laguna Socorro

**Titulaciones de Grado y de 1er y 2º ciclo
(planes a extinguir) en las que imparte docencia**

- Arquitecto
- Grado en Arquitectura
- Grado en Ingeniería en Diseño Industrial y Desarrollo de Productos
- Ingeniería Técnica en Diseño Industrial

Edificio de Arquitectura
Campus Universitario de Tafira
35017 Las Palmas de Gran Canaria
Teléfono: 928 451 361
Fax: 928 451 359
www.degpa.ulpgc.es

DEPARTAMENTO DE FILOLOGÍA ESPAÑOLA, CLÁSICA Y ÁRABE

Director

Gregorio Rodríguez Herrera

Secretario

Juan José Bellón Fernández

Jefa de Servicio

Carmen Márquez Montes

**Titulaciones de Grado y de 1er y 2º ciclo
(planes a extinguir) en las que imparte docencia**

- Grado en Educación Infantil
- Grado en Historia
- Grado en Lengua Española y Literaturas Hispánicas
- Grado en Lenguas Modernas
- Grado en Traducción e Interpretación Inglés - Alemán
- Grado en Traducción e Interpretación Inglés - Francés
- Licenciatura en Filología Hispánica
- Licenciatura en Filología Inglesa
- Licenciatura en Traducción e Interpretación: Alemán
- Licenciatura en Traducción e Interpretación: Francés
- Licenciatura en Traducción e Interpretación: Inglés
- Magisterio-Especialidad en Audición y Lenguaje
- Magisterio-Especialidad en Educación Especial
- Magisterio-Especialidad en Educación Física
- Magisterio-Especialidad en Educación Infantil
- Magisterio-Especialidad en Educación Musical
- Magisterio-Especialidad en Educación Primaria (presencial y no presencial)
- Magisterio-Especialidad en Lengua Extranjera

Edificio de Humanidades

Edificio anexo. Planta 2ª

Campus Universitario del Obelisco

C/ Pérez del Toro, 1; 35003 Las Palmas de Gran Canaria

Teléfono: 928 458 917 Fax: 928 451 701

www.dfe.ulpgc.es



Interior del Edificio de Ingenierías

DEPARTAMENTO DE FILOLOGÍA MODERNA

Directora

María Isabel González Cruz

Secretaria

María Jesús Vera Cazorla

Jefa de Servicio

María Santana Quintana

**Titulaciones de Grado y de 1er y 2º ciclo
(planes a extinguir) en las que imparte docencia**

- Arquitecto
- Diplomatura en Ciencias Empresariales
- Diplomatura en Enfermería
- Diplomatura en Fisioterapia
- Diplomatura en Turismo (presencial y no presencial)
- Grado en Enfermería
- Grado en Fisioterapia
- Grado en Geografía y Ordenación del Territorio
- Grado en Historia
- Grado en Ingeniería Civil
- Grado en Ingeniería Informática
- Grado en Lengua Española y Literaturas Hispánicas
- Grado en Lenguas Modernas
- Grado en Medicina
- Grado en Traducción e Interpretación Inglés - Alemán
- Grado en Traducción e Interpretación Inglés - Francés
- Grado en Turismo
- Ingeniería en Informática
- Ingeniería Industrial
- Ingeniería Química

- Ingeniería Técnica de Obras Públicas, especialidad en Construcciones Civiles
- Ingeniería Técnica de Obras Públicas, especialidad en Hidrología
- Ingeniería Técnica de Obras Públicas, especialidad en Transportes y Servicios Urbanos
- Ingeniería Técnica de Telecomunicación, especialidad en Sistemas Electrónicos
- Ingeniería Técnica de Telecomunicación, especialidad en Sistemas de Telecomunicación
- Ingeniería Técnica de Telecomunicación, especialidad en Sonido e Imagen
- Ingeniería Técnica de Telecomunicación, especialidad en Telemática
- Ingeniería Técnica en Informática de Gestión
- Ingeniería Técnica en Informática de Sistemas
- Ingeniería Técnica en Topografía
- Ingeniería Técnica Industrial, especialidad en Electricidad
- Ingeniería Técnica Industrial, especialidad en Electrónica Industrial
- Ingeniería Técnica Industrial, especialidad en Mecánica
- Ingeniería Técnica Industrial, especialidad en Química Industrial
- Ingeniería Técnica Naval, especialidad en Estructuras Marinas
- Ingeniería Técnica Naval, especialidad en Propulsión y Servicios del Buque
- Licenciatura en Administración y Dirección de Empresas
- Licenciatura en Ciencias de la Actividad Física y del Deporte
- Licenciatura en Ciencias del Mar
- Licenciatura en Economía
- Licenciatura en Filología Hispánica
- Licenciatura en Filología Inglesa

- Licenciatura en Medicina
- Licenciatura en Traducción e Interpretación: Alemán
- Licenciatura en Traducción e Interpretación: Francés
- Licenciatura en Traducción e Interpretación: Inglés
- Licenciatura en Veterinaria
- Magisterio-Especialidad en Lengua Extranjera



Patio del Edificio de Ingenierías

Edificio de Humanidades

Edificio anexo. Planta 2ª
Campus Universitario del Obelisco
C/ Pérez del Toro, 1
35003 Las Palmas de Gran Canaria
Teléfono: 928 458 919
Fax: 928 452 712
www.dfn.ulpgc.es

DEPARTAMENTO DE FÍSICA

Director

Jesús García Rubiano

Secretario

Salvador Galván Herrera

Jefa de Servicio

María de los Ángeles Marrero Díaz

**Titulaciones de Grado y de 1er y 2º ciclo
(planes a extinguir) en las que imparte docencia**

- Arquitecto
- Grado en Arquitectura
- Grado en Ciencias del Mar
- Grado en Fisioterapia
- Grado en Ingeniería Civil
- Grado en Ingeniería en Diseño Industrial y Desarrollo de Productos
- Grado en Ingeniería en Organización Industrial
- Grado en Ingeniería en Tecnología Naval
- Grado en Ingeniería en Tecnologías de la Telecomunicación
- Grado en Ingeniería en Tecnologías Industriales
- Grado en Ingeniería Geomática y Topografía
- Grado en Ingeniería Informática
- Grado en Ingeniería Química
- Grado en Veterinaria
- Ingeniería de Telecomunicación
- Ingeniería en Automática y Electrónica Industrial (2º ciclo)
- Ingeniería en Informática
- Ingeniería Industrial
- Ingeniería Química

- Ingeniería Técnica de Obras Públicas, especialidad en Construcciones Civiles
- Ingeniería Técnica de Telecomunicación, especialidad en Sistemas Electrónicos
- Ingeniería Técnica de Telecomunicación, especialidad en Sistemas de Telecomunicación
- Ingeniería Técnica de Telecomunicación, especialidad en Sonido e Imagen
- Ingeniería Técnica de Telecomunicación, especialidad en Telemática
- Ingeniería Técnica en Diseño Industrial
- Ingeniería Técnica en Informática de Sistemas
- Ingeniería Técnica en Topografía
- Ingeniería Técnica Industrial, especialidad en Electricidad
- Ingeniería Técnica Industrial, especialidad en Electrónica Industrial
- Ingeniería Técnica Industrial, especialidad en Mecánica
- Ingeniería Técnica Industrial, especialidad en Química Industrial
- Ingeniería Técnica Naval, especialidad en Estructuras Marinas
- Ingeniería Técnica Naval, especialidad en Propulsión y Servicios del Buque
- Licenciatura en Ciencias de la Actividad Física y del Deporte
- Licenciatura en Ciencias del Mar
- Licenciatura en Medicina
- Licenciatura en Veterinaria

Edificio de Ciencias Básicas
Campus Universitario de Tafira
35017 Las Palmas de Gran Canaria
Teléfono: 928 451 288
Fax: 928 452 922
www.dfis.ulpgc.es



Interior del Edificio de Ingenierías

DEPARTAMENTO DE GEOGRAFÍA

Director

Alejandro Francisco González Morales

Secretario

Juan Manuel Parreño Castellano

Jefe de Servicio

Pablo Lucas Mayer Suárez

Titulaciones de Grado y de 1er y 2º ciclo (planes a extinguir) en las que imparte docencia

- Arquitecto
- Diplomatura en Educación Social
- Diplomatura en Turismo
- Grado en Educación Primaria
- Grado en Educación Social
- Grado en Geografía y Ordenación del Territorio
- Grado en Historia
- Grado en Turismo
- Licenciatura en Geografía
- Licenciatura en Historia
- Magisterio-Especialidad en Audición y Lenguaje
- Magisterio-Especialidad en Educación Especial
- Magisterio-Especialidad en Educación Física
- Magisterio-Especialidad en Educación Infantil
- Magisterio-Especialidad en Educación Musical
- Magisterio-Especialidad en Educación Primaria
- Magisterio-Especialidad en Lengua Extranjera

Edificio de Humanidades

Edificio principal. Planta sótano;
Campus Universitario del Obelisco
C/ Pérez del Toro, 1
35003 Las Palmas de Gran Canaria
Teléfono: 928 452 993
Fax: 928 452 775
www.dgeo.ulpgc.es

DEPARTAMENTO DE INFORMÁTICA Y SISTEMAS

Director

Juan Carlos Quevedo Losada

Secretario

Agustín Trujillo Pino

Jefe de Servicio

José Javier Lorenzo Navarro

**Titulaciones de Grado y de 1er y 2º ciclo
(planes a extinguir) en las que imparte docencia**

- Grado en Diseño Industrial y Desarrollo de Productos
- Grado en Ingeniería Civil
- Grado en Ingeniería en Organización Industrial
- Grado en Ingeniería en Tecnologías Industriales
- Grado en Ingeniería Informática
- Grado en Ingeniería Química
- Grado en Traducción e Interpretación Inglés - Alemán
- Grado en Traducción e Interpretación Inglés - Francés
- Ingeniería en Automática y Electrónica Industrial (2º ciclo)
- Ingeniería en Informática
- Ingeniería Industrial
- Ingeniería Química
- Ingeniería Técnica de Obras Públicas, especialidad en Construcciones Civiles
- Ingeniería Técnica en Informática de Gestión
- Ingeniería Técnica en Informática de Sistemas
- Ingeniería Técnica Industrial, especialidad en Electricidad
- Ingeniería Técnica Industrial, especialidad en Electrónica Industrial
- Ingeniería Técnica Industrial, especialidad en Mecánica

- Ingeniería Técnica Industrial, especialidad en Química Industrial
- Licenciatura en Ciencias de la Actividad Física y del Deporte
- Licenciatura en Traducción e Interpretación: Inglés

Edificio de Informática y Matemáticas
Campus Universitario de Tafira
35017 Las Palmas de Gran Canaria
Teléfono: 928 458 700
Fax: 928 458 711
www.dis.ulpgc.es

DEPARTAMENTO DE INGENIERÍA CIVIL**Director**

Francisco Chirino Godoy

Secretario

Fidel García del Pino

Jefe de Servicio

Jorge Yepes Temiño

**Titulaciones de Grado y de 1er y 2º ciclo
(planes a extinguir) en las que imparte docencia**

- Grado en Diseño Industrial y Desarrollo de Productos
- Grado en Ingeniería Civil
- Grado en Ingeniería en Organización Industrial
- Grado en Ingeniería en Tecnología Naval
- Grado en Ingeniería en Tecnologías Industriales
- Grado en Ingeniería Geomática y Topografía
- Ingeniería de Organización Industrial (2º ciclo)
- Ingeniería en Automática y Electrónica Industrial (2º ciclo)
- Ingeniería Industrial
- Ingeniería Química
- Ingeniería Técnica de Obras Públicas, especialidad en Construcciones Civiles
- Ingeniería Técnica de Obras Públicas, especialidad en Hidrología
- Ingeniería Técnica de Obras Públicas, especialidad en Transportes y Servicios Urbanos
- Ingeniería Técnica en Diseño Industrial
- Ingeniería Técnica en Topografía
- Ingeniería Técnica Industrial, especialidad en Electricidad

- Ingeniería Técnica Industrial, especialidad en Electrónica Industrial
- Ingeniería Técnica Industrial, especialidad en Mecánica
- Ingeniería Técnica Industrial, especialidad en Química Industrial
- Ingeniería Técnica Naval, especialidad en Estructuras Marinas
- Ingeniería Técnica Naval, especialidad en Propulsión y Servicios del Buque

Edificio de Ingenierías
Campus Universitario de Tafira
35017 Las Palmas de Gran Canaria
Teléfono: 928 451 880
Fax: 928 451 879
www.dic.ulpgc.es

DEPARTAMENTO DE INGENIERÍA DE PROCESOS

Director

Antonio José Vera Castellano

Secretario

Antonio Benítez Vega

Jefa de Servicio

Ana María Blanco Marigorta

**Titulaciones de Grado y de 1er y 2º ciclo
(planes a extinguir) en las que imparte docencia**

- Grado en Diseño Industrial y Desarrollo de Productos
- Grado en Ingeniería en Organización Industrial
- Grado en Ingeniería en Tecnología Naval
- Grado en Ingeniería en Tecnologías Industriales
- Grado en Ingeniería Química
- Ingeniería de Organización Industrial (2º ciclo)
- Ingeniería Industrial
- Ingeniería Química
- Ingeniería Técnica en Diseño Industrial
- Ingeniería Técnica Industrial, especialidad en Química Industrial

Edificio de Ingenierías

Campus Universitario de Tafira
35017 Las Palmas de Gran Canaria
Teléfono: 928 451 876
Fax: 928 458 975
www.dip.ulpgc.es

DEPARTAMENTO DE INGENIERÍA ELÉCTRICA

Director

Norberto Angulo Rodríguez

Secretario

Felipe Díaz Reyes

Jefe de Servicio

Eugenio Cruz Álamo

**Titulaciones de Grado y de 1er y 2º ciclo
(planes a extinguir) en las que imparte docencia**

- Grado en Diseño Industrial y Desarrollo de Productos
- Grado en Ingeniería Civil
- Grado en Ingeniería en Organización Industrial
- Grado en Ingeniería en Tecnología Naval
- Grado en Ingeniería en Tecnologías de la Telecomunicación
- Grado en Ingeniería en Tecnologías Industriales
- Grado en Ingeniería Química
- Ingeniería de Organización Industrial (2º ciclo)
- Ingeniería en Automática y Electrónica Industrial (2º ciclo)
- Ingeniería Industrial
- Ingeniería Química
- Ingeniería Técnica de Obras Públicas, especialidad en Construcciones Civiles
- Ingeniería Técnica de Obras Públicas, especialidad en Hidrología
- Ingeniería Técnica de Obras Públicas, especialidad en Transportes y Servicios Urbanos
- Ingeniería Técnica de Telecomunicación, especialidad en Sistemas Electrónicos
- Ingeniería Técnica de Telecomunicación, especialidad en Sistemas de Telecomunicación

- Ingeniería Técnica de Telecomunicación, especialidad en Sonido e Imagen
- Ingeniería Técnica de Telecomunicación, especialidad en Telemática
- Ingeniería Técnica en Diseño Industrial
- Ingeniería Técnica Industrial, especialidad en Electricidad
- Ingeniería Técnica Industrial, especialidad en Electrónica Industrial
- Ingeniería Técnica Industrial, especialidad en Mecánica
- Ingeniería Técnica Industrial, especialidad en Química Industrial
- Ingeniería Técnica Naval, especialidad en Estructuras Marinas
- Ingeniería Técnica Naval, especialidad en Propulsión y Servicios del Buque



Trasera de un Aulario en el Campus Universitario de Tafira

DEPARTAMENTO DE INGENIERÍA ELECTRÓNICA Y AUTOMÁTICA

Director

Aurelio Vega Martínez

Secretario

Javier García García

Jefa de Servicio

Margarita Marrero Martín

**Titulaciones de Grado y de 1er y 2º ciclo
(planes a extinguir) en las que imparte docencia**

- Grado en Diseño Industrial y Desarrollo de Productos
- Grado en Ingeniería en Organización Industrial
- Grado en Ingeniería en Tecnología Naval
- Grado en Ingeniería en Tecnologías de la Telecomunicación
- Grado en Ingeniería en Tecnologías Industriales
- Ingeniería de Organización Industrial (2º ciclo)
- Ingeniería de Telecomunicación
- Ingeniería en Automática y Electrónica Industrial (2º ciclo)
- Ingeniería en Electrónica
- Ingeniería Industrial
- Ingeniería Química
- Ingeniería Técnica de Telecomunicación, especialidad en Sistemas Electrónicos
- Ingeniería Técnica de Telecomunicación, especialidad en Sistemas de Telecomunicación
- Ingeniería Técnica de Telecomunicación, especialidad en Sonido e Imagen
- Ingeniería Técnica de Telecomunicación, especialidad en Telemática

- Ingeniería Técnica Industrial, especialidad en Electricidad
- Ingeniería Técnica Industrial, especialidad en Electrónica Industrial
- Ingeniería Técnica Industrial, especialidad en Mecánica
- Ingeniería Técnica Industrial, especialidad en Química Industrial
- Ingeniería Técnica Naval, especialidad en Estructuras Marinas
- Ingeniería Técnica Naval, especialidad en Propulsión y Servicios del Buque

Edificio de Electrónica y Telecomunicación
Campus Universitario de Tafira
35017 Las Palmas de Gran Canaria
Teléfono: 928 451 228
Fax: 928 457 319
www.diea.ulpgc.es

DEPARTAMENTO DE INGENIERÍA MECÁNICA

Director

Óscar Martel Fuentes

Secretario

José Manuel Quintana Santana

Jefe de Servicio

Pedro Manuel Hernández Castellano

**Titulaciones de Grado y de 1er y 2º ciclo
(planes a extinguir) en las que imparte docencia**

- Grado en Diseño Industrial y Desarrollo de Productos
- Grado en Ingeniería en Organización Industrial
- Grado en Ingeniería en Tecnología Naval
- Grado en Ingeniería en Tecnologías Industriales
- Ingeniería de Organización Industrial (2º ciclo)
- Ingeniería en Automática y Electrónica Industrial (2º ciclo)
- Ingeniería Industrial
- Ingeniería Técnica en Diseño Industrial
- Ingeniería Técnica Industrial, especialidad en Electricidad
- Ingeniería Técnica Industrial, especialidad en Electrónica Industrial
- Ingeniería Técnica Industrial, especialidad en Mecánica
- Ingeniería Técnica Industrial, especialidad en Química Industrial
- Ingeniería Técnica Naval, especialidad en Estructuras Marinas
- Ingeniería Técnica Naval, especialidad en Propulsión y Servicios del Buque
- Licenciatura en Ciencias del Mar

Edificio de Ingenierías

Campus Universitario de Tafira
35017 Las Palmas de Gran Canaria
Teléfono: 928 451 483
Fax: 928 451 484
www.dim.ulpgc.es



Interior del Edificio de Ingenierías



Exterior del Edificio Central de la Biblioteca General en el Campus Universitario de Tafira

DEPARTAMENTO DE INGENIERÍA TELEMÁTICA

Director

José María Quintero González

Secretaria

Ernestina Ángeles Martel Jordán

Jefe de Servicio

Roberto Domínguez Rodríguez

Titulaciones de Grado y de 1er y 2º ciclo (planes a extinguir) en las que imparte docencia

- Grado en Ingeniería en Tecnologías de la Telecomunicación
- Ingeniería de Telecomunicación
- Ingeniería en Electrónica
- Ingeniería Técnica de Telecomunicación, especialidad en Sistemas Electrónicos
- Ingeniería Técnica de Telecomunicación, especialidad en Sistemas de Telecomunicación
- Ingeniería Técnica de Telecomunicación, especialidad en Sonido e Imagen
- Ingeniería Técnica de Telecomunicación, especialidad en Telemática

Edificio de Electrónica y Telecomunicación

Campus Universitario de Tafira
35017 Las Palmas de Gran Canaria
Teléfono: 928 451 379
Fax: 928 451 380
www.dit.ulpgc.es

DEPARTAMENTO DE MATEMÁTICAS**Directora**

María Belén López Brito (hasta el 29 de abril de 2012)

María Dolores García León (desde el 21 de junio de 2012)

Secretario

Nicanor Guerra Quintana

Jefe de Servicio

Antonio Félix Suárez Sarmiento

**Titulaciones de Grado y de 1er y 2º ciclo
(planes a extinguir) en las que imparte docencia**

- Arquitecto
- Diplomatura en Enfermería
- Doble Grado en Ingeniería y Administración y Dirección de Empresas
- Grado en Arquitectura
- Grado en Ciencias del Mar
- Grado en Diseño Industrial y Desarrollo de Productos
- Grado en Educación Infantil
- Grado en Educación Primaria
- Grado en Enfermería
- Grado en Fisioterapia
- Grado en Ingeniería Civil
- Grado en Ingeniería en Organización Industrial
- Grado en Ingeniería en Tecnología Naval
- Grado en Ingeniería en Tecnologías de la Telecomunicación
- Grado en Ingeniería en Tecnologías Industriales
- Grado en Ingeniería Geomática y Topografía
- Grado en Ingeniería Informática
- Grado en Ingeniería Química
- Grado en Medicina
- Grado en Veterinaria

- Ingeniería de Telecomunicación
- Ingeniería en Automática y Electrónica Industrial (2º ciclo)
- Ingeniería en Informática
- Ingeniería Industrial
- Ingeniería Química
- Ingeniería Técnica de Obras Públicas, especialidad en Construcciones Civiles
- Ingeniería Técnica de Obras Públicas, especialidad en Hidrología
- Ingeniería Técnica de Obras Públicas, especialidad en Transportes y Servicios Urbanos
- Ingeniería Técnica de Telecomunicación, especialidad en Sistemas Electrónicos
- Ingeniería Técnica de Telecomunicación, especialidad en Sistemas de Telecomunicación
- Ingeniería Técnica de Telecomunicación, especialidad en Sonido e Imagen
- Ingeniería Técnica de Telecomunicación, especialidad en Telemática
- Ingeniería Técnica en Diseño Industrial
- Ingeniería Técnica en Informática de Gestión
- Ingeniería Técnica en Informática de Sistemas
- Ingeniería Técnica en Topografía
- Ingeniería Técnica Industrial, especialidad en Electricidad
- Ingeniería Técnica Industrial, especialidad en Electrónica Industrial
- Ingeniería Técnica Industrial, especialidad en Mecánica
- Ingeniería Técnica Industrial, especialidad en Química Industrial
- Ingeniería Técnica Naval, especialidad en Estructuras Marinas
- Ingeniería Técnica Naval, especialidad en Propulsión y Servicios del Buque
- Licenciatura en Ciencias de la Actividad Física y del Deporte

- Licenciatura en Ciencias del Mar
- Licenciatura en Medicina
- Licenciatura en Veterinaria
- Magisterio-Especialidad en Audición y Lenguaje
- Magisterio-Especialidad en Educación Especial
- Magisterio-Especialidad en Educación Física
- Magisterio-Especialidad en Educación Infantil
- Magisterio-Especialidad en Educación Musical
- Magisterio-Especialidad en Educación Primaria (presencial y no presencial)
- Magisterio-Especialidad en Lengua Extranjera

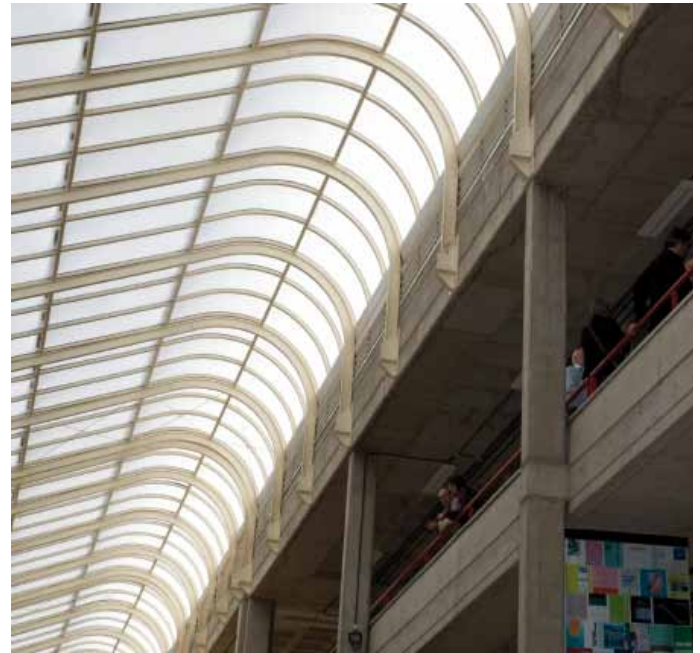

Edificio de Arquitectura en el Campus Universitario de Tafira

**DEPARTAMENTO DE MÉTODOS CUANTITATIVOS EN ECONOMÍA
Y GESTIÓN**

Director

Jorge Vicente Pérez Rodríguez

Secretario

Emilio Gómez Déniz

Jefe de Servicio

Miguel Ángel Negrín Hernández

**Titulaciones de Grado y de 1er y 2º ciclo
(planes a extinguir) en las que imparte docencia**

- Diplomatura en Ciencias Empresariales
- Diplomatura en Relaciones Laborales
- Diplomatura en Turismo
- Doble Grado en Administración y Dirección de Empresas y Derecho
- Doble Grado en Ingeniería Informática y Administración y Dirección de Empresas
- Grado en Administración y Dirección de Empresas
- Grado en Economía
- Grado en Relaciones Laborales y Recursos Humanos
- Grado en Turismo
- Licenciatura en Administración y Dirección de Empresas
- Licenciatura en Economía

Edificio de Ciencias Económicas y Empresariales

Módulo D. Planta 3
Campus Universitario de Tafiara
35017 Las Palmas de Gran Canaria
Teléfono: 928 451 843
Fax: 928 458 225
www.dmc.ulpgc.es

DEPARTAMENTO DE MORFOLOGÍA

Directora

Lilián Rosa Pérez Santana

Secretario

Pedro M. Herráez Thomas

Jefa de Servicio

Encarnación Castellano Santana

**Titulaciones de Grado y de 1er y 2º ciclo
(planes a extinguir) en las que imparte docencia**

- Diplomatura en Enfermería
- Diplomatura en Fisioterapia
- Grado en Ciencias de la Actividad Física y del Deporte
- Grado en Enfermería
- Grado en Fisioterapia
- Grado en Medicina
- Grado en Veterinaria
- Licenciatura en Ciencias de la Actividad Física y del Deporte
- Licenciatura en Medicina
- Licenciatura en Veterinaria

Edificio de Ciencias de la Salud

Trasera del Hospital Insular. Campus Universitario de San Cristóbal
Avenida Marítima del Sur, s/n. 35016 Las Palmas de Gran Canaria
Teléfono: 928 451 437 Fax: 928 453 420
www.dmor.ulpgc.es

**DEPARTAMENTO DE PATOLOGÍA ANIMAL, PRODUCCIÓN ANIMAL,
BROMATOLOGÍA Y TECNOLOGÍA DE LOS ALIMENTOS**

Director

José Manuel Molina Caballero

Secretario

Miguel Batista Arteaga

Jefa de Servicio

Ana Sofía Ramírez Corbera

**Titulaciones de Grado y de 1er y 2º ciclo
(planes a extinguir) en las que imparte docencia**

- Grado en Veterinaria
- Licenciatura en Veterinaria

Edificio de Veterinaria
Campus Universitario de Montaña Cardones
35416 Arucas
Teléfono: 928 451 099
Fax: 928 451 142
www.dpat.ulpgc.es

DEPARTAMENTO DE PSICOLOGÍA Y SOCIOLOGÍA

Directora

María Olga Escandell Bermúdez

Secretaria

Rosalía Rodríguez Alemán

Jefe de Servicio

Ciro Gutiérrez Ascanio

**Titulaciones de Grado y de 1er y 2º ciclo
(planes a extinguir) en las que imparte docencia**

- Arquitectura
- Diplomatura en Ciencias Empresariales
- Diplomatura en Educación Social
- Diplomatura en Enfermería
- Diplomatura en Enfermería (Lanzarote)
- Diplomatura en Relaciones Laborales (presencial y no presencial)
- Diplomatura en Trabajo Social (presencial y no presencial)
- Diplomatura en Turismo (presencial y no presencial)
- Diplomatura en Turismo (Lanzarote)
- Grado en Ciencias de la Actividad Física y del Deporte
- Licenciatura en Administración y Dirección de Empresas
- Licenciatura en Ciencias de la Actividad Física y del Deporte
- Licenciatura en Economía
- Licenciatura en Medicina
- Licenciatura en Psicopedagogía (presencial y no presencial)
- Licenciatura en Traducción en Interpretación: Inglés
- Magisterio-Especialidad en Audición y Lenguaje
- Magisterio-Especialidad en Educación Especial
- Magisterio-Especialidad en Educación Física

- Magisterio-Especialidad en Educación Infantil
- Magisterio-Especialidad en Educación Musical
- Magisterio-Especialidad en Educación Primaria
- Magisterio-Especialidad en Lengua Extranjera
- Grado en Educación Infantil
- Grado en Educación Primaria (presencial y no presencial)
- Grado en Educación Social
- Grado en Relaciones Laborales y Recursos Humanos
- Grado en Trabajo Social
- Grado en Medicina
- Grado en Enfermería (Gran Canaria)
- Grado en Enfermería (Lanzarote)
- Grado en Enfermería (Fuerteventura)
- Grado en Turismo (presencial y no presencial)
- Grado en Administración y Dirección de Empresas

Edificio de Formación del Profesorado
Campus Universitario del Obelisco
C/ Juana de Arco, 1
35004 Las Palmas de Gran Canaria
Teléfono: 928 451 774
Fax: 928 458 846
www.dps.ulpgc.es

DEPARTAMENTO DE QUÍMICA

Director

Miguel A. Suárez de Tangil Navarro

Secretaria

M. Zoraida Sosa Ferrera

Jefe de Servicio

Juan Muñoz Pérez de Obanos

Titulaciones de Grado y de 1er y 2º ciclo (planes a extinguir) en las que imparte docencia

- Grado en Ciencias del Mar
- Grado en Ingeniería en Organización Industrial
- Grado en Ingeniería en Tecnología Naval
- Grado en Ingeniería en Tecnologías Industriales
- Grado en Ingeniería Química
- Grado en Veterinaria
- Ingeniería de Organización Industrial (2º ciclo)
- Ingeniería Industrial
- Ingeniería Química
- Ingeniería Técnica de Obras Públicas, especialidad en Construcciones Civiles
- Ingeniería Técnica de Obras Públicas, especialidad en Hidrología
- Ingeniería Técnica de Obras Públicas, especialidad en Transportes y Servicios Urbanos
- Ingeniería Técnica Industrial, especialidad en Electricidad
- Ingeniería Técnica Industrial, especialidad en Electrónica Industrial
- Ingeniería Técnica Industrial, especialidad en Mecánica
- Ingeniería Técnica Industrial, especialidad en Química Industrial



Residencia Universitaria del Campus Universitario de Tafira

- Ingeniería Técnica Naval, especialidad en Estructuras Marinas
- Ingeniería Técnica Naval, especialidad en Propulsión y Servicios del Buque
- Licenciatura en Ciencias del Mar
- Licenciatura en Traducción e Interpretación: Alemán
- Licenciatura en Traducción e Interpretación: Francés
- Licenciatura en Traducción e Interpretación: Inglés
- Licenciatura en Veterinaria
- Magisterio-Especialidad en Audición y Lenguaje
- Magisterio-Especialidad en Educación Especial
- Magisterio-Especialidad en Educación Física
- Magisterio-Especialidad en Educación Infantil
- Magisterio-Especialidad en Educación Musical
- Magisterio-Especialidad en Educación Primaria
- Magisterio-Especialidad en Lengua Extranjera

Edificio de Ciencias Básicas
Campus Universitario de Tafira
35017 Las Palmas de Gran Canaria
Teléfono: 928 452 917
Fax: 928 454 380
www.dqui.ulpgc.es

DEPARTAMENTO DE SEÑALES Y COMUNICACIONES

Director

Víctor Manuel Melián Santana (hasta el 20 de junio de 2012)
Eduardo Hernández Pérez (desde el 21 de junio de 2012)

Secretario

Pedro José Quintana Morales

Jefe/a de Servicio

José Guillermo Viera Santana (hasta el 20 de junio de 2012)
Sofía Isabel Martín González (desde el 21 de junio de 2012)

**Titulaciones de Grado y de 1er y 2º ciclo
(planes a extinguir) en las que imparte docencia**

- Grado en Ingeniería en Tecnologías de la Telecomunicación
- Ingeniería de Telecomunicación
- Ingeniería en Electrónica
- Ingeniería Técnica de Telecomunicación, especialidad en Sistemas Electrónicos
- Ingeniería Técnica de Telecomunicación, especialidad en Sistemas de Telecomunicación
- Ingeniería Técnica de Telecomunicación, especialidad en Sonido e Imagen
- Ingeniería Técnica de Telecomunicación, especialidad en Telemática

Edificio de Electrónica y Telecomunicación
Campus Universitario de Tafira
35017 Las Palmas de Gran Canaria
Teléfono: 928 451 265
www.dsc.ulpgc.es



Detalle del Edificio de Ciencias Básicas

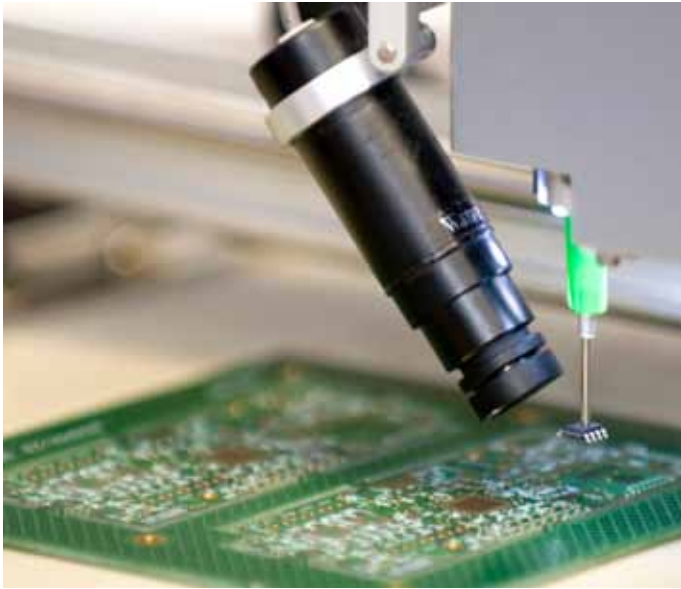

Laboratorio del IUMA

4.3. Institutos Universitarios de Investigación

Los Institutos Universitarios de Investigación están dedicados a la investigación y a la producción científica, tecnológica, humanística o de creación artística. Dependen directamente del Consejo de Gobierno y gozan de plena competencia para establecer sus propios programas de investigación; las propuestas de colaboración o convenio con otras instituciones, públicas o privadas, que estimen oportunas; así como para establecer los mecanismos de gestión y control de sus propios recursos materiales, económicos y humanos.

INSTITUTO UNIVERSITARIO DE MICROELECTRÓNICA APLICADA (IUMA)

Director

Antonio Núñez Ordóñez

Gerente-Administrador

José Francisco López Feliciano

Secretario

Pedro F. Pérez Carballo

Subdirector de Calidad

Roberto Esper-Chaín Falcón

Edificio Central del Parque Científico Tecnológico

C/. Practicante Ignacio Rodríguez s/n
Campus Universitario de Tafira
35017 Las Palmas de Gran Canaria
Teléfonos: 928 451 230 / 928 451 086
Fax: 928 451 083
Correo electrónico: iuma@iuma.ulpgc.es
www.iuma.ulpgc.es

**INSTITUTO UNIVERSITARIO DE CIENCIAS Y TECNOLOGÍAS CIBERNÉTICAS
(IUCTC)**

Director

Alexis Quesada Arencibia

Secretario

Carmelo Rubén García Rodríguez

Edificio Central del Parque Científico Tecnológico

C/. Practicante Ignacio Rodríguez s/n
Campus Universitario de Tafira
35017 Las Palmas de Gran Canaria
Teléfono: 928 457 100
Fax: 928 457 099
Correo electrónico: mperez@ciber.ulpgc.es
www.iuctc.ulpgc.es



Parque Científico-Tecnológico de la ULPGC

**INSTITUTO UNIVERSITARIO DE SISTEMAS INTELIGENTES Y APLICACIONES
NÚMERICAS EN INGENIERÍA (IUSIANI)**

Director

Antonio Falcón Martel (hasta el 23 de abril de 2012)
Orlando Maeso Fortuny (desde el 24 de julio de 2012)

Secretario

Rafael Montenegro Armas

Gerente/Administrador

Orlando Maeso Fortuny (hasta el 23 de julio de 2012)

Subdirector de Calidad

Ricardo Aguasca Colomo

Jefe de Estudios

Modesto Castrillón Santana

Edificio Central del Parque Científico Tecnológico

C/ Practicante Ignacio Rodríguez s/n
Campus Universitario de Tafira
35017 Las Palmas de Gran Canaria
Teléfono: 928 451 916
Fax: 928 451 921
Correo electrónico: afalcon@iusiani.ulpgc.es
www.iusiani.ulpgc.es

**INSTITUTO UNIVERSITARIO DE SANIDAD ANIMAL
Y SEGURIDAD ALIMENTARIA (IUSA)**

Director

Antonio Fernández Rodríguez

Secretaria

Begoña Acosta Hernández

Subdirectora de Calidad

María José Caballero Cansino

Gerente/Administradora

María Jesús Zamorano Serrano

Edificio IUSA

Carretera de Trasmontana, s/n
Campus Universitario de Montaña Cardones
35416 Arucas
Teléfono: 928 459 728
Fax: 928 451 183
Correo electrónico: afernandez@dmor.ulpgc.es

**INSTITUTO UNIVERSITARIO PARA EL DESARROLLO TECNOLÓGICO
Y LA INNOVACIÓN EN LAS COMUNICACIONES (IdeTIC)**

Director

Rafael Pérez Jiménez

Subdirectora Jefa de Servicios

Itziar Goretti Alonso González

Subdirector de Calidad

José Alberto Rabadán Borges

Secretario

Iván Alejandro Pérez Álvarez

Pabellón B de Telecomunicaciones - Despacho B-307

Campus de Tafira s/n
35017 Las Palmas de Gran Canaria
Teléfono: 928 457 362
Fax: 928 400 040
email: secretaria@cetic.eu



Parque Científico-Tecnológico de la ULPGC

**INSTITUTO UNIVERSITARIO DE TURISMO, INNOVACIÓN
Y DESARROLLO ECONÓMICO SOSTENIBLE (TIDES)**

Director

Carmelo Javier León González

Gerente

Sergio Moreno Gil

Secretario

Javier de León Ledesma

Subdirector de Calidad

Victor Ignacio Padrón Robaina

Parque Científico y Tecnológico, Polivalente II - Despacho 101, 3ª Planta
Campus de Tafira s/n
35017 Las Palmas de Gran Canaria
Teléfono: 928 454 958 / 960 / 961
Fax: 928 457 303
email: tides@ulpgc.es
www.tides.es

**INSTITUTO UNIVERSITARIO DE OCEANOGRAFÍA Y CAMBIO GLOBAL
(IOCAG)**

Director

Alonso Hernández Guerra

Secretario

Javier Arístegui Ruiz



Detalle del Edificio del Centro de Biotecnología Marina en Taliarte

Parque Científico-Tecnológico Marino (Taliarte)
35200 Telde
Teléfono: 928 451 293 / 928 452 906
Fax: 928 452 922
email: atides@dfis.ulpgc.es / jaristegui@dbio.ulpgc.es
www.iocag.ulpgc.es



5

PROFESORADO

5

Imagen de apertura de capítulo:

Estudiantes en clase
en el Edificio de Ingenierías

5.1. Profesores en activo

Durante el curso 2011-2012 han impartido docencia en la Universidad de Las Palmas de Gran Canaria los siguientes profesores:

FUNCIONARIOS

118	Catedráticos de Universidad
4	Catedráticos de Universidad en servicios especiales
12	Catedráticos de Universidad Vinculados
461	Profesores Titulares de Universidad
9	Profesor Titular de Universidad en servicios especiales
28	Profesores Titulares de Universidad Vinculados
43	Catedráticos de Escuela Universitaria
2	Catedráticos de Escuela Universitaria en servicios especiales
197	Profesores Titulares de Escuela Universitaria
3	Profesores Titulares de Escuela Universitaria en servicios especiales
3	Maestros de Taller
880	Total

CONTRATADOS LABORALES

205	Ciencias de la Salud
29	Ayudantes Doctores
10	Ayudantes
246	Otros
490	Total

CONTRATADOS LABORALES INDEFINIDOS

156	Contratados Doctores Tipo 1
90	Colaboradores
246	Total

CONTRATADOS ADMINISTRATIVOS

1	Ciencias de la Salud
2	Otros
3	Total

INTERINOS

1	Profesor Titular de Universidad Vinculado
1	Total

OTROS

1	Comisión de Servicios
9	Profesores Eméritos
10	Total



Toma de posesión de un profesor como Vicedecano

5.2. Profesores jubilados en el curso académico

- **Francisco Rubio Royo**
(Departamento de Física)
- **Antonio Gómez Gotor**
(Departamento de Ingeniería de Procesos)
- **Joaquín Aracil Voltes**
(Departamento de Filología Moderna)

5.3. Plan de Formación Continua

Durante el curso 2011-2012 se ha impartido una nueva edición del *Plan de Formación Continua del Personal Docente e Investigador* (PFCPDI).

Como en el curso anterior, el PFCPDI ha comprendido la Formación Inicial, destinada a los profesores de reciente contratación (los que llevan menos de tres años como docentes en la ULPGC), y la Formación Permanente, dirigida al profesorado consolidado.

La oferta de Formación Inicial y de Formación Permanente se ha impartido entre octubre de 2011 y julio de 2012. En la Formación Inicial se han ofrecido 60 horas, mientras que en la de Formación Permanente los cursos impartidos suman un total de 140 horas en la Formación Genérica y 390 horas en la Formación Específica.

Asimismo, en el marco del PFCPDI se ha ofrecido la segunda edición del título propio de Experto en Docencia Universitaria para los profesores que hayan cursado 200 horas de Formación Permanente, de las que un mínimo de 120 deben realizarse en Formación Genérica y el resto en Formación Específica.

La acogida del PFCPDI ha sido nuevamente muy satisfactoria y se han cubierto todas las plazas ofrecidas en cada curso. En el Plan participaron 446 profesores, que asistieron a los cursos impartidos por 83 ponentes.



Jornadas de Innovación Educativa



Votaciones a la Junta del Personal Docente e Investigador



6

PERSONAL DE ADMINISTRACIÓN Y SERVICIOS

6

Imagen de apertura de capítulo:

Elecciones de los representantes sindicales

6.1. Plantilla actual del Personal de Administración y Servicios (PAS)

FUNCIONARIOS

267	Funcionarios de carrera
76	Funcionarios interinos
3	Funcionarios eventuales
346	Total

LABORALES

297	Laborales fijos
103	Laborales contratados
6	Laborales indefinidos
406	Total

BAJAS

2	Funcionarios
5	Laborales
7	Total

6.2. Formación

NÚMERO E IMPORTE DE LAS AYUDAS DE FORMACIÓN DEL PAS

Ayudas Médicas y de Formación

333	Solicitudes
313	Ayudas concedidas
85.680 €	Importe total de las Ayudas

Ayudas por cursos relacionados con el puesto de trabajo

19	Solicitudes
19	Ayudas concedidas
2.970,27 €	Importe total de las Ayudas

CURSOS DE FORMACIÓN (a cargo del Plan de Formación)

2	Cursos del Plan de Formación del PAS
20	participantes
22	Sesiones del curso "Plataforma de Tramitación Electrónica" de 6 horas cada una, dirigido al PAS funcionario
308	participantes
4	Sesiones del curso "La Administración Electrónica en la Universidad", de 3 horas cada una, dirigido a Auxiliares de Servicio
92	participantes
15	Cursos de Inglés de 50 horas
144	participantes
49.516 €	Importe total de los Cursos

6.3. Personal de Administración y Servicios jubilado en el curso académico

- Pilar Galera Fernández
- Jorge Pérez Suárez
- Antonio Cabrera Socorro
- Jorge López Sánchez
- Francisca Bibiana Santana Rodríguez



7

ESTUDIANTES

7

Imagen de apertura de capítulo:

Encuentro del Doctor Honoris Causa por la ULPGC
Mario Vargas Llosa con los estudiantes

7.1. Alumnos matriculados

En el siguiente cuadro puede verse el número de alumnos matriculados en el curso 2011-2012:

Alumnos matriculados

11.989	primer y segundo ciclo (no EEES)
10.128	grados oficiales
15	titulaciones propias de grado
624	másteres oficiales
8	programas de doctorado (no EEES)
136	programas de doctorado EEES
498	másteres y expertos propios
1.928	titulaciones de Teleformación
548	programas formativos especiales
310	<i>Peritia et Doctrina</i>
	260 en Gran Canaria
	25 en Lanzarote
	25 en Fuerteventura
147	Diploma de Estudios Canarios
	126 en Gran Canaria
	21 en Fuerteventura
99	Diploma de Estudios Europeos
	77 en Gran Canaria
	22 en Fuerteventura
3.177	cursos de Extensión Universitaria
226	cursos de Extensión Universitaria en Lanzarote
626	cursos de Atención Psicosocial
380	cursos y talleres culturales
566	cursos de armonización de conocimientos



Jornadas Europeas de Empleo Juvenil



Estudiantes en la prueba de la PAU en el Edificio de Arquitectura

Alumnos Curso Acceso para Mayores de 25 años

839	matriculados para la prueba de acceso
494	presentados a la prueba de acceso
264	aptos en la prueba de acceso
<i>Arquitectura e Ingenierías</i>	
52	matriculados para la prueba de acceso
20	presentados a la prueba de acceso
12	aptos en la prueba de acceso
<i>Arte y Humanidades</i>	
168	matriculados para la prueba de acceso
102	presentados a la prueba de acceso
63	aptos en la prueba de acceso
<i>Ciencias</i>	
20	matriculados para la prueba de acceso
10	presentados a la prueba de acceso
7	aptos en la prueba de acceso
<i>Ciencias de la Salud</i>	
178	matriculados para la prueba de acceso
99	presentados a la prueba de acceso
40	aptos en la prueba de acceso
<i>Ciencias Sociales y Jurídicas</i>	
421	matriculados para la prueba de acceso
263	presentados a la prueba de acceso
142	aptos en la prueba de acceso

Alumnos Curso Acceso para Mayores de 40 años (con acreditación de experiencia laboral o profesional)

10	Matriculados para la prueba de acceso
9	Alumnos presentados a la prueba de acceso
7	Alumnos aptos en la prueba de acceso

Alumnos Curso Acceso para Mayores de 45 años

140	Matriculados para la prueba de acceso
81	Alumnos presentados a la prueba de acceso
56	Alumnos aptos en la prueba de acceso

7.2. Premios

Premios Extraordinarios de Fin de Título otorgados por la ULPGC.

A) PREMIADOS POR TITULACIÓN.

Rama de Arte y Humanidades

Corona Fuentes Vilar

Licenciada en Filología Hispánica
Facultad de Filología

Delfín Juan Gil Moreno

Licenciado en Filología Inglesa
Facultad de Filología

Juan Luis Gonzalo Gómez

Licenciado en Geografía
Facultad de Geografía e Historia

Soraya Almeida Ponce

Licenciada en Historia
Facultad de Geografía e Historia

Enrique Emilio Arribere Díaz

Licenciado en Traducción e Interpretación: Francés
Facultad de Traducción e Interpretación

José Carlos Marrero Gil

Licenciado en Traducción e Interpretación: Inglés
Facultad de Traducción e Interpretación

María del Carmen Riera Quintana

Máster Universitario en Español y su Cultura: Desarrollos
Profesionales y Empresariales
Facultad de Traducción e Interpretación



Entrega de Premios Extraordinarios de Fin de Título

Rama de Ciencias

Montserrat Montero Fernández

Licenciada en Ciencias del Mar
Facultad de Ciencias del Mar

Rama de Ciencias de la Salud

Luisa Sosa Mendoza

Diplomada en Enfermería
Facultad de Ciencias de la Salud

Nerea Montesdeoca Rodríguez

Diplomada en Fisioterapia
Facultad de Ciencias de la Salud

Néstor Manuel Verona Bordón

Grado en Enfermería
Facultad de Ciencias de la Salud

Ana Isabel Sánchez Cabrera

Grado en Fisioterapia
Facultad de Ciencias de la Salud

Javier Giner García

Licenciado en Medicina
Facultad de Ciencias de la Salud

Sara Perdomo Ruano

Diplomada en Enfermería (Lanzarote)
Facultad de Ciencias de la Salud

Aridany Suárez Trujillo

Licenciado en Veterinaria
Facultad de Veterinaria

Susana Sánchez Cuerda

Máster Universitario en Clínica Veterinaria e Investigación
Terapéutica
Facultad de Veterinaria

Josué Díaz Delgado

Máster Universitario en Sanidad Animal y Seguridad Alimentaria
Facultad de Veterinaria

Rama de Sociales y Jurídicas

Rosario M. Acosta Márquez

Diplomada en Relaciones Laborales (No Presencial)
Estructura Teleformación

José Alberto Pulido Alonso

Diplomado en Trabajo Social (No Presencial)
Estructura Teleformación

Mareike Huperz

Diplomatura en Turismo (No Presencial)
Estructura Teleformación

María Lourdes Velázquez Arguedas

Licenciada en Psicopedagogía (No Presencial)
Estructura Teleformación

Montserrat Martínez Castillo

Maestra, especialidad Educación Primaria (No Presencial)
Estructura Teleformación

Talía Pérez Miranda

Máster Universitario en Procesos Educativos (No Presencial)
Estructura Teleformación

Enrique Rafols Martel

Título Propio de Grado en Seguridad y Emergencias (No Presencial)
Estructura Teleformación

Carmen María Cabrera Machado

Diplomada en Turismo (Lanzarote)
E.U. Adscrita de Turismo de Lanzarote

Lázaro Roberto Aparicio Mosegúe

Grado en Turismo (Lanzarote)
E.U. Adscrita de Turismo de Lanzarote

Sonia Esther Lozano Lozano

Licenciada en Ciencias de la Actividad Física y del Deporte
Facultad de CC. Actividad Física y el Deporte

Guillermo Robaina Monteiro

Diplomado en Educación Social
Facultad de Formación del Profesorado

Yurena Cardona Padrón

Licenciada en Psicopedagogía
Facultad de Formación del Profesorado

María Sayuri Tirado García

Maestra, especialidad Audición y Lenguaje
Facultad de Formación del Profesorado

Sonia Rita González López

Maestra, especialidad Educación Especial
Facultad de Formación del Profesorado

Laura Maestre Valido

Maestra, especialidad Educación Física
Facultad de Formación del Profesorado

Iraya García Santiago

Maestra, especialidad Educación Infantil
Facultad de Formación del Profesorado



Estudiantes realizando la PAU

Zuleica Ruiz Alfonso

Maestra, especialidad Educación Musical
Facultad de Formación del Profesorado

Rita Judith Ojeda Guillén

Maestra, especialidad Educación Primaria
Facultad de Formación del Profesorado

Victoria Medina Artilles

Maestra, especialidad Lengua Extranjera
Facultad de Formación del Profesorado

Inmaculada Medina Peñate

Máster Universitario en Formación del Profesorado
de Educación Secundaria, Obligatoria y Bachillerato,
Formación Profesional y Enseñanza de Idiomas
Facultad de Formación del Profesorado

Liliana Rodríguez Barragán

Máster Universitario en Intervención y Mediación Familiar
Facultad de Formación del Profesorado

Nerea Cuervo Rodríguez

Grado en Ingeniería en Tecnología de la Información
Facultad de Formación del Profesorado

Noelia Sotelo Otero

Diplomada en Ciencias Empresariales
Facultad de Economía, Empresa y Turismo

Seneida García Luengo de Madrid Cano

Diplomada en Turismo
Facultad de Economía, Empresa y Turismo

Isabel Díez de la Lastra García

Licenciada en Administración y Dirección de Empresas
Facultad de Economía, Empresa y Turismo

Cristian Suárez Alvarado

Licenciado en Economía
Facultad de Economía, Empresa y Turismo

Davinia Isabel Santana Medina

Máster Universitario en Banca y Finanzas
Facultad de Economía, Empresa y Turismo

Silvia María del Rosario Ramírez

Máster Universitario en Desarrollo Integral de Destinos
Turísticos
Facultad de Economía, Empresa y Turismo

Manuel Vázquez Gil

Máster Universitario en Dirección y Planificación
del Turismo
Facultad de Economía, Empresa y Turismo

Silvia Alario Mangas

Diplomada en Relaciones Laborales
Facultad de Ciencias Jurídicas

Natalia Santiago Pérez

Diplomada en Trabajo Social
Facultad de Ciencias Jurídicas

Tatiana Alejandra Moreno Flórez

Licenciada en Derecho
Facultad de Ciencias Jurídicas

*Rama de Ingeniería y Arquitectura***Nerea Cuervo Rodríguez**

Grado en Ingeniería en Tecnologías de la Telecomunicación
Escuela de Ingeniería de Telecomunicación y Electrónica

Alicia María Sánchez Crespo

Ingeniera de Telecomunicación
Escuela de Ingeniería de Telecomunicación y Electrónica

Nieves Sayoa Paiz Casanova

Ingeniera Técnica de Telecomunicación, especialidad en
Telemática
Escuela de Ingeniería de Telecomunicación y Electrónica

Héctor Pérez de la Nuez

Grado en Ingeniería Informática
Escuela de Ingeniería Informática

Enrique I. Mendoza Robaina

Ingeniero en Informática
Escuela de Ingeniería Informática

Rubén Valentín Torón Domínguez

Ingeniero Técnico en Informática de Gestión
Escuela de Ingeniería Informática

Elías Sacerdote Natalio

Ingeniero Técnico en Informática de Sistemas
Escuela de Ingeniería Informática

José María Zarzalejos Familiar

Ingeniero Industrial
Escuela de Ingenierías Industriales y Civiles

María Ariadna Martín González

Ingeniera Química
Escuela de Ingenierías Industriales y Civiles

José Luis González Martín

Ingeniero Técnico Industrial, especialidad en Mecánica
Escuela de Ingenierías Industriales y Civiles

Ylenia Fátima Rodríguez Delgado

Ingeniera Técnica Industrial, especialidad en Química Industrial

Escuela de Ingenierías Industriales y Civiles

José María Zarzalejos Familiar

Máster Universitario en Sistemas Inteligentes y Aplicaciones Numéricas en Ingeniería

Instituto Universitario de Sistemas Inteligentes y Aplicaciones Numéricas

Dailos Badel Ramos Valido

Máster Universitario en Tecnologías de Telecomunicación

Instituto Universitario de Microelectrónica Aplicada

B) PREMIADOS POR RAMA

María del Carmen Riera Quintana

Rama de Artes y Humanidades

Montserrat Montero Fernández

Rama de Ciencias

Aridany Suárez Trujillo

Rama de Ciencias de la Salud

Rita Judith Ojeda Guillén

Rama de Sociales y Jurídicas

Ylenia Fátima Rodríguez Delgado

Rama de Ingeniería y Arquitectura



Reunión de estudiantes Erasmus salientes en el Paraninfo de la ULPGC

7.3. Becas y ayudas

7.3.1. Becas y Ayudas al Estudio del Ministerio de Educación

CONVOCATORIA DE CARÁCTER GENERAL Y MOVILIDAD: PRIMER Y SEGUNDO CICLO, GRADO, MÁSTERES OFICIALES Y ACCESO MAYORES DE 25 AÑOS Centros

6.629	Becarios con exención de tasas académicas
4.091.249,56€	Importe de ayudas
6.079	Becarios (con cuantías económicas)
12.415.406,00€	Importe de las ayudas

BECAS DE COLABORACIÓN EN DEPARTAMENTOS

51	Becarios (con cuantías económicas)
137.700€	Importe de las ayudas

BECAS DE MOVILIDAD “SENECA”

111	Becarios (con cuantías económicas)
521.620,00€	Importe de las ayudas

7.3.2. Becas del Gobierno Vasco

BECAS

3	Becarios con exención de matrícula
2.972,54€	Importe de las ayudas
3	Becarios (con cuantías económicas)
10.929,00 €	Importe de las ayudas
1	Becario (con cuantías económicas)
3.100,00€	Importe de la ayuda

7.3.3. Becas de la Comunidad Autónoma de Canarias

En la fecha en que se cierra esta Memoria (11 de septiembre de 2012) no se han resuelto definitivamente las becas de la Comunidad Autónoma de Canarias.

7.3.4. Becas de Movilidad

BECAS DE MOVILIDAD

635	Becarios (con cuantías económicas)
691.490,77€	Importe de las ayudas

7.3.5. Becas de Excelencia

BECAS DE EXCELENCIA

62	Becarios
	5 Humanidades
	37 Ciencias Jurídicas y Sociales
	16 Ingenierías y Arquitectura
	4 Ciencias de la Salud
186.000€	Importe de las ayudas

7.3.6. Becas de la ULPGC

BECAS DE COLABORACIÓN Y AYUDAS CONCEDIDAS EN EL CURSO 2011-2012

2.250	Becarios
1.408.196,68€	Importe de las ayudas

7.3.7. Becas de Movilidad Europea de la Fundación Mapfre Guanarteme

Diez alumnos de la Universidad de Las Palmas de Gran Canaria han sido becados por la Fundación Canaria Mapfre Guanarteme para realizar una estancia de intercambio en una universidad europea a través del Programa de Movilidad Erasmus durante el curso académico 2011-2012.



Charla a Estudiantes de Bachillerato en el Paraninfo de la ULPGC

7.4. Dirección de Servicios al Estudiante

Desde la Dirección de Servicios al Estudiante se han elaborado distintas guías dirigidas a informar a los estudiantes universitarios y preuniversitarios, entre ellas la “Guía de Titulaciones y Servicios de la ULPGC”, la “Guía de Acceso”, la “Guía Fácil del Estudiante” y la “Guía del Estudiante de la ESO”.

La actividad con los centros de Secundaria de todas las islas ha sido muy intensa. Se han impartido charlas a los orientadores de las siete islas, así como a cerca de 6.000 estudiantes de Bachillerato y Ciclos Formativos de Grado Superior en más de 50 charlas, y a padres y madres interesados, para que conozcan la Universidad y sus servicios. También, en colaboración con las Facultades y Escuelas de la ULPGC, se han impartido charlas en numerosos centros para dar a conocer las diferentes titulaciones.

De igual modo, se organizó una nueva edición de la Jornada de Puertas Abiertas con una mayor participación de estudiantes de otras islas. La valoración de los orientadores y estudiantes asistentes ha sido muy positiva.

Se ha participado en calidad de encuestados en el estudio realizado por la cátedra UNESCO sobre las políticas y estrategias de acogida e integración de los estudiantes de nuevo ingreso en las universidades españolas.

7.4.1. Elaboración de guías, DVDs, etc.

GUÍA DEL ESTUDIANTE. TITULACIONES Y SERVICIOS. Se actualiza anualmente y se da cuenta de la oferta de titulaciones y servicios de la ULPGC. Se distribuye a los orientadores de Enseñanzas Medias, Cabildos, Ayuntamientos, etc. Este último año se ha colgado en la plataforma de Campus virtual “Orientadores”.

GUÍA DEL ESTUDIANTE. ACCESO A LA ULPGC. Se actualiza anualmente y engloba las distintas modalidades por las que se puede acceder a la ULPGC, las pruebas específicas de acceso, preinscripción y matrícula. Igualmente, este último año no se ha imprimido sino colgado en la plataforma.

GUÍA FÁCIL DEL ESTUDIANTE. Folleto divulgativo en el que se resume el contenido de las guías anteriores. Se distribuye entre los alumnos. Se encargan 6.000 unidades cada año.

GUÍA FÁCIL DEL ESTUDIANTE. El estudiante ante el Espacio Europeo de Educación Superior. Esta guía se elaboró por el compromiso que estableció el Vicerrectorado de Estudiantes y Extensión Universitaria con los orientadores de Medias para dar respuesta a las dudas planteadas de cara al nuevo Sistema Europeo de Educación Superior.

GUÍA FÁCIL DEL ESTUDIANTE DE 4º E.S.O. Guía informativa de fácil comprensión para los estudiantes de 4º de la E.S.O. informándoles de todas las salidas académicas que tienen una vez finalizados los estudios obligatorios. De igual forma, en los últimos años se ha editado un DVD que explica de manera amena los principales servicios de la ULPGC.

7.4.2. Participantes en ferias, jornadas, etc.

AULA. Feria de las Universidades que se celebra en el mes de marzo.

MUESTRA DE FORMACIÓN Y EMPLEO. Se celebra en Fuerteventura.

MUESTRA DE LAS PROFESIONES CANARIAS Y ESTUDIOS. Organizada por la Dirección General de Formación Profesional y Educación de Adultos del Gobierno de Canarias.

UNITOUR. Feria itinerante de Universidades. Participamos tanto en Tenerife como en Gran Canaria.

7.4.3. Información a Enseñanzas Medias

CHARLAS A LOS ORIENTADORES. Normalmente, durante los meses de noviembre y diciembre se llevan a cabo reuniones con los orientadores de las siete islas para informarles de los cambios que se hayan podido producir en los planes de estudios, PAU, y cualquier otro tema de interés.

CHARLAS A LOS CENTROS DE ENSEÑANZAS MEDIAS DE LA COMUNIDAD CANARIA durante los meses de enero y febrero. El último año se celebraron 54 charlas a las que asistieron un total de 5.800 alumnos.

JORNADA DE PUERTAS ABIERTAS DE LA ULPGC. Durante la segunda quincena de marzo se celebra la Jornada de Puertas Abiertas a través de la cual se ofrecen charlas de las titulaciones en las propias facultades a cargo del decanato de la propia facultad. Asisten institutos

de todas las islas. En la última edición asistieron más de 700 alumnos de fuera de Gran Canaria.

CHARLAS EN CENTROS sobre titulaciones. A petición de los centros de Enseñanzas Medias, se distribuye la petición en las facultades solicitando profesorado para impartir charlas en los centros educativos.

CHARLAS A PADRES. Durante los meses en que se imparten las charlas a los estudiantes, se convocan reuniones también para los padres, para que conozcan de primera mano la oferta de la Universidad y para que planteen sus dudas.

PRESENCIA DE LA ULPGC EN LAS REDES SOCIALES más conocidas: Facebook, Tuenty, Flickr, etc.

7.4.4. Contacto permanente con la Dirección General de Promoción

Se establece un mínimo de dos reuniones presenciales al año, en los meses de octubre y marzo, para tratar temas que afecten a las dos universidades canarias, como pueden ser la organización y participación en ferias, cursos, jornadas, etc. organizadas por la Consejería de Educación.

7.4.5. Creación de la Plataforma de Trabajo Colaborativo "Orientadores"

Con la intención de establecer un contacto permanente con los orientadores de los centros educativos de Enseñanzas Medias y Ciclos Formativos de las siete islas. En esta plataforma colgamos todos los archivos de interés, actualización de la información sobre los grados, avisos, fechas y mantenemos una correspondencia fluida y permanente con los interlocutores.



Jornadas de Puertas Abiertas de la ULPGC

7.5. Dirección de Atención Psicosocial

El Servicio de Acción Social tiene como objetivo acercarse a la realidad y entorno más cercano al estudiante, a través del estudio de sus situaciones sociales y personales.

Con este propósito, gestiona diversos programas de atención, al servicio de los interesados, favoreciendo las condiciones necesarias para la plena integración, ofreciendo información, formación y orientación, y potenciando algunos recursos intelectuales, académicos o personales para mejorar su rendimiento académico.

Los programas gestionados por el Servicio de Acción Social son:

- Programa de Atención al Alumnado con Discapacidad de la ULPGC
- Programa de Voluntariado y Solidaridad
- Programa de Atención Psicosocial
- Programa de Ayudas Extraordinarias

Se complementa el trabajo diario con colaboraciones con otras entidades públicas y privadas relacionadas con la discapacidad en el marco educativo y de integración (ONCE, Gobierno de Canarias, centros especiales de empleo, Ayuntamientos, fundaciones,...).

Las acciones desarrolladas en el marco de los citados programas se pueden leer con detalle en el capítulo 11.3 de esta Memoria 2011-2012.

7.5.1. Programa de Atención al Alumnado con Discapacidad de la ULPGC

El servicio ha facilitado información a todo el colectivo de estudiantes, sobre ofertas laborales, cursos, becas y adaptaciones grupales en las que se ha necesitado la colaboración expresa de los interesados para llevarlas a cabo. Puede encontrarse toda la información en la página web (<http://www.webs.ulpgc.es/asap/principal.php>).

Se ha realizado la adecuación de procedimientos internos adaptados a las peculiaridades de alumnos, control y seguimiento en pruebas de acceso a la Universidad para un trato de normalización, adaptaciones de exámenes, de prácticas, etc.

Se ha implementado un Programa de Formación y sensibilización a la Comunidad Universitaria, a través de la organización de cursos, charlas y jornadas cuyo tema central ha sido la percepción del espacio y el acceso al empleo en la universidad.

Se han realizado adaptaciones de materiales docentes, asesorando y apoyando a todo el profesorado que incorpora a estudiantes con discapacidad en sus aulas, incluyendo las pruebas de la PAU.

Se ha ofertado el servicio de interpretación de Lengua de Signos Española a un total de 6 alumnos durante el transcurso de este curso académico, cubriendo docencia, tutorías, defensas de trabajo y actividades académicas.

Se han recibido solicitudes de adaptaciones y necesidades por parte de algunos estudiantes con discapacidad, que

han sido solventadas eficazmente. En este sentido se ha contactado con los profesores responsables y se les ha informado de las necesidades de estos estudiantes, así como de las opciones adecuadas para el desarrollo normal de la actividad académica.

Se ha mantenido una estrecha relación con los responsables del programa de mentoría de la Facultad de Ingeniería, con lo que se ha escrito un artículo aceptado en un congreso internacional.

Se ha participado institucionalmente en la entrega de premios a los mejores estudiantes de la Facultad de Ingeniería y paralelamente a la entrega de diplomas a estudiantes mentores de esta titulación.

7.5.2. Becas y Ayudas Extraordinarias

- Gestión de 1 beca de colaboración para el apoyo al Programa de Acción Social.
- Valoración de 24 solicitudes de ayudas extraordinarias, mediante informes sociales y notas informativas, así como de 1 beca MEC.



Jornadas de Atención a la Discapacidad

7.5.3. Programa de Voluntariado y Solidaridad

Voluntariado

Se han atendido las demandas de 11 peticiones sobre voluntariado.

Agenda Solidaria

Estas actividades están dirigidas, principalmente, a todos los estudiantes universitarios que deseen conocer las distintas acciones que se realizan desde diferentes ámbitos de la realidad social, preferentemente en Canarias.

También se posibilita el acceso al resto de la comunidad universitaria y a personas externas a la ULPGC.

La oferta pretende informar, formar y sensibilizar en temas de solidaridad, voluntariado, diversidad y discapacidad, así como necesidades específicas de aprendizaje. En este curso se han realizado una charla, dos jornadas, una campaña de Navidad y cuatro puestos informativos, atendiendo así a más de 150 personas.

7.5.4. Programa de Atención Psicosocial

Agenda Psicosocial

Se ofertan actividades a toda la comunidad universitaria y a externos a la ULPGC, con el fin de preparar y enseñar el manejo de habilidades y destrezas psicológicas y pedagógicas que contribuyan a mejorar el bienestar general.

Estas actividades, en forma de cursos, charlas y talleres, son impartidas por la Asociación “Caminando” y tratan temas como técnicas de estudio, comunicación, ansiedad, estrés, relaciones interpersonales, etc. En este curso se han ofertado 7 talleres y 21 charlas. Se han atendido a 487 personas.

Gabinete Psicopedagógico

La atención psicopedagógica presta un servicio individual o grupal para el estudiante que necesita desarrollar estrategias de autoaprendizaje apropiadas a las exigencias de los estudios que cursa y para el estudiante que requiera potenciar algunos recursos intelectuales, académicos o personales para mejorar su rendimiento académico.

También forma parte de esta área la información, asesoramiento e instrucción del profesorado sobre herramientas y habilidades básicas de identificación de problemáticas psico-educativas.

El número de alumnos que se inscribieron a las charlas y cursos fue de 639. También se realizaron varias salidas al exterior para diversas actividades:

- Jornadas de acogida en las Facultades de Traducción e Interpretación y de Enfermería.
- Charlas en las Facultades de Ciencias Jurídicas y Sociales, Educación Física, Ingeniería y Traducción e Interpretación.

Durante el presente curso académico se han atendido a 20 estudiantes, en terapia individual, y se ha trabajado con un grupo de estudiantes en terapia grupal. Se ha facilitado asesoramiento y apoyo al profesorado.

Atención al público y gestión administrativa

Se han atendido a unas 109 personas, de las que unas 54 personas han sido recibidas través de cita previa.

El total de gestiones telefónicas ha sido de 2.073:

- Salidas: 249
- Entradas: 904
- Interiores: 920

Se han realizado 1.495 gestiones administrativas, 649 de entrada y 846 de salida.

Las salidas al exterior y desplazamientos por los distintos campus han supuesto 49 visitas.

7.5.5. Otras Acciones

Se han mantenido coordinaciones constantes con la Trabajadora Social para la realización de todo el trabajo desglosado con anterioridad y reuniones de trabajo que permitieran el posterior desarrollo de las actividades.

Se han mantenido coordinaciones con la Subdirección de Becas, participando en las reuniones con el Gobierno de Canarias sobre las becas de excelencia y becas del Gobierno Autónomo.

Se ha asistido a reuniones y comisiones relativas a las becas de colaboración propias de la Universidad y a las becas del Ministerio de Educación.

Se ha participado en las reuniones y sesiones de trabajo del mapa de voluntariado, desarrollado por la Oficina del Voluntariado del Gobierno de Canarias, en representación de la ULPGC.

Se sigue la agenda de reuniones con la directiva de la ONCE Canarias, en la que se coordinan las acciones de ambas entidades. Esta entidad ha concedido a la ULPGC el *Premio Solidario ONCE Canarias* en calidad de organización colaboradora en 2012.

Se ha confirmado la participación con ponencia en las *VII Jornadas Internacionales de Mentoring y Coaching: Universidad y Empresa 2012*, así como en el *I Congreso Internacional Universidad y Discapacidad*.

Está prevista la participación y el seguimiento, en colaboración con la Dirección de Orientación Formativa del Vicerrectorado de Estudiantes y Empleabilidad, en el proyecto de empleabilidad *“Formación, empleabilidad e inserción laboral de los estudiantes pertenecientes a colectivos con dificultades, con especial referencia a estudiantes con discapacidad. Un modelo de integración en la universidad”*.

7.6. Dirección de Extensión Universitaria y Programas Formativos Especiales

7.6.1. Programas Formativos Especiales

Los Programas Formativos Especiales se denominan así porque, si bien no encajan en las características de las enseñanzas de grado o posgrado, sí tienen una duración y estructura que los hace merecedores de ser considerados como un bloque específico de enseñanzas. Con estos estudios se pretende que la Universidad se abra a colectivos distintos de los que tradicionalmente ha sido su público y cubrir demandas de enseñanzas no satisfechas.

Actualmente la ULPGC imparte tres programas de estas características: las enseñanzas de *Peritia et Doctrina*, el Diploma de Estudios Canarios y el Diploma de Estudios Europeos.

Durante el curso 2011-2012, el programa formativo *Peritia et Doctrina* se ha impartido en Gran Canaria, en Fuerteventura y en Lanzarote; el Diploma de Estudios Canarios se ha impartido en Gran Canaria y en Fuerteventura y el Diploma de Estudios Europeos ha estado presente en Gran Canaria y, por primera vez, en Fuerteventura.

7.6.2. Cursos y talleres de Extensión Universitaria

En cuanto a los cursos y talleres de Extensión Universitaria, se han programado 96 en la modalidad presencial y 39 en la no presencial, con 2.568 y 1.236 alumnos matriculados, respectivamente.



VIII Promoción del Diploma de Estudios Canarios y I Promoción del Diploma de Estudios Europeos



XII Promoción de *Peritia et Doctrina*

En cuanto a los títulos de los cursos y talleres impartidos, véase el capítulo 10.4 de esta misma Memoria, bajo el epígrafe “Extensión universitaria”. Varios de dichos cursos han sido organizados en colaboración con el Cabildo de Lanzarote.

7.6.3. Aulas y Campus de Verano

Durante este curso académico 2011-2012 ha tenido lugar una vez más el Campus de Verano de Maspalomas, en su XXI edición, en el que han participado 70 profesores y más de 500 alumnos.

Asimismo, se ha celebrado el Campus de Verano de Lanzarote así como el Campus de Estudios Canarios “Néstor Álamo”, en colaboración con el Ayuntamiento de Santa María de Guía.

Los títulos de los cursos celebrados en estas convocatorias pueden consultarse en el capítulo 10.6 de esta misma Memoria.



Charla de orientadores del Servicio de Empleo

7.7. Dirección de Orientación Formativa

7.7.1. Observatorio de Empleo de la ULPGC

Durante el curso académico 2011-2012, el Observatorio de Empleo de la ULPGC ha desarrollado una serie de acciones de cara a complementar la información sobre empleo de la ULPGC. Han sido tareas propias o en colaboración con otros organismos y Universidades con el objetivo de analizar la empleabilidad de los titulados universitarios. Así, durante este curso académico el Observatorio de Empleo ha trabajado en varias líneas:

- Cruce de datos con Obecan, cruce de datos de los egresados entre 2006 y 2009
- Encuesta a Egresados que finalizaron sus estudios entre 2006 y 2008
- Datos externos (INE, Eurostat)
- Datos descriptivos por titulaciones

El Observatorio de Empleo participa además en la colaboración de varios proyectos con agentes externos:

- Participación en Uniporta11, red de empleo universitario Euro-Mediterráneo y Sur-Atlántico. Pretende dinamizar el empleo universitario, enriquecer las buenas prácticas sobre empleabilidad y fomentar el autoempleo.
- Colaboración en Porta Laurea, proyecto financiado por el Ministerio de Educación. Desde la ULPGC se destinarán los recursos para poner en funcionamiento y dirigir las acciones del Observatorio de Empleo de Porta Laurea.
- Participación en SUE Global Acción IV (RUNAE), colaboración con un grupo de Universidades estatales en la elaboración de "Sistemas de información de resultados de Empleo Universitario".

En proceso de trabajo:

- Explotación de la encuesta de egresados 2006-2008. Limpieza, depuración y presentación de resultados preliminares de la encuesta realizada entre junio y noviembre de 2011.
- Conexión datos del Servicio Canario de Empleo con la Encuesta, obteniendo así un amplio volumen de información de cada egresado.
- Preparación para la recogida de datos de Porta Laurea. Porta Laurea es un proyecto destinado a la intermediación laboral de los egresados de varias universidades españolas y donde la ULPGC dirigirá el Observatorio de Empleo de este proyecto. Para ello, se ha preparado un dossier de información a recoger de las universidades participantes en este proyecto: datos comunes de información general, listado de todos los egresados por titulaciones, recopilación de los análisis de inserción laboral realizados, descripción de cada uno de los campos de la ficha de inscripción de egresados y empresas, preparación de cuestionarios de recogida de información (movilidad, competencias, trayectorias laborales, etc...), creación de la base de datos de Porta Laurea, preparación de las consultas de datos de egresados, empresas y universidades en el portal.

Difusión de la información:

- Nueva página web: www.observatoriodeempleo.ulpgc.es
- Fichas de información territorial del empleo universitario, se pueden consultar en la página web e incorporan datos por municipios de los egresados de la ULPGC.

- Sistema de Gestión Estadística, sistema de consulta de datos de inserción de los egresados de la ULPGC.
- Titulaciones y Empleo, difusión de información de interés por grados que se imparten en la ULPGC, se podrá consultar datos como competencias, salidas profesionales, inserción, paro actual, etc.
- Boletín de Empleo de la ULPGC, se publica cada seis meses para informar sobre la situación de empleo en Europa, España, Canarias y en la ULPGC.

7.7.2. Servicio de Orientación Laboral

Se ha completado el quinto año de andadura del Servicio de Orientación Laboral por el que ya han pasado más de 3.500 universitarios. Concretamente en el curso 2011-2012 han pasado por este servicio 584 usuarios, de los cuales 496 se han inscrito en el programa formativo ITINERA (consistente en un itinerario personalizado de inserción laboral con 25 talleres de diferentes temáticas, 16 sesiones grupales) para ayudar a los participantes a adquirir habilidades y competencias que les ayude a mejorar su empleabilidad). De ellos, 446 lo han concluido en junio y se han insertado 199 jóvenes en el mercado laboral. Se ha realizado la VI edición del Programa ITINERA.

En noviembre de 2011 se abrió una nueva sede del Servicio de Orientación de Orientación Laboral, situada en el campus del Obelisco (la Casita), y desde enero de 2012 en dicha sede se encuentra una orientadora laboral especializada en la orientación e intermediación laboral de los colectivos de universitarios con mayores dificultades de inserción laboral, especialmente discapacitados. En este tiempo han sido atendidos más 50 universitarios; de ellos, 17 han completado el itinerario personalizado de inserción.



Jornadas de Orientación Laboral



Inauguración de la Jornada de Emprendeduría Universitaria

7.7.3. Fomento del Espíritu Emprendedor

También se han llevado a cabo importantes acciones destinadas al Fomento del Espíritu Emprendedor en los estudiantes y titulados universitarios, al amparo del marco Emprende ULPG, con actuaciones tales como:

1. La **Cátedra Banca Jóvenes Emprendedores de la ULPGC**, que ha colaborado en la V Jornada de Emprendeduría Universitaria. Otra acción importante desarrollada por esta Cátedra, en colaboración con la Cátedra de la Universidad de La Laguna, es la elaboración un trabajo de investigación, la actividad emprendedora de los inmigrantes afincados en canarias y la publicación del libro titulado: *Actividad emprendedora de las personas inmigrantes: Un análisis aplicado al destino turístico canario*.
2. Desarrollo de la X y XI edición del **Programa de apoyo a la Creación y Consolidación de Empresas** en colaboración con la Fundación Canaria Universitari de Las Palmas, en la que se han inscrito mas de 150 estudiantes y titulados. Este Programa tiene el fruto de más de 30 empresas en funcionamiento y con viabilidad.
3. Estamos colaborando con la SPEG que ha liderado la **creación del HUB del Emprendimiento en Gran Canaria**, junto con otras administraciones y entidades insulares, con la finalidad de aunar esfuerzos y recursos, destinados a la promoción de la emprendeduría. De hecho, los proyectos presentados por este HUB han concurrido a las dos convocatorias nacionales del Ministerio de Industria: *Emprendemos Juntos*, habiendo obtenido en ambas el máximo reconocimiento y dotación económica.

4. Hemos participado en la 4ª edición del **Concurso Uniprojecta**, fruto de la colaboración entre Universia y el grupo de empleo de la RUNAE.
5. Recientemente nuestra propuesta de Buena Práctica presentada por nuestro equipo: *“Estudio de la Emprendeduría en la Universidad de las Palmas de Gran Canaria (ULPGC). Análisis cuantitativos y cualitativos”*, ha sido valorada muy positivamente por parte del comité evaluador y seleccionada para publicar por la RED Emprendia

7.7.4. Trabajo Colaborativo

Nuestra apuesta por el empleo pretende estar en sintonía con la labor que se está realizando en el resto de las universidades españolas y, en este sentido, estamos integrados desde finales del 2007 en el Grupo de Empleo de la RUNAE. En mayo de 2012, el Vicerrector de Estudiantes y Empleabilidad de la ULPGC ha sido designado coordinador del Grupo de Empleo de RUNAE y miembro de la Comisión, formada por representantes del Ministerio y de algunas universidades como la ULPGC, que elaboró el Real Decreto 1707/2011 por el que se regulan las prácticas externas de los estudiantes universitarios.

Y dentro de esta misma línea de trabajo colaborativo, la Directora de Orientación Formativa y Empleabilidad y el Vicerrector de Estudiantes y Empleabilidad, han asistido a las *XII Jornadas de Servicios Universitarios de Empleo de RUNAE*, celebradas en la Universidad de Girona del 20 al 22 de junio de 2012.

El Vicerrectorado de Estudiantes y Empleabilidad y la Dirección de Orientación Formativa y Empleabilidad de la ULPGC forman parte de Uniporta11 que es una red de

empleo universitario euro Mediterráneo y sur Atlántico, impulsada por el Servicio de Empleo de la Universidad de Huelva. Este proyecto forma parte de Euroempleo, programa del Servicio Andaluz de Empleo para la promoción de acciones de cooperación transnacional e interregional en materia de empleo, enmarcado dentro del Eje 4 del Programa operativo del Fondo Social Europeo.

Este Vicerrectorado ha acudido con tres proyectos todos ellos concedidos, a la convocatoria del Ministerio de Educación de 1/9/2011 para la concesión de subvenciones para el Desarrollo de Proyectos y Acciones Orientadas a la Mejora de la Atención Integral y Empleabilidad de los estudiantes universitarios:

- *“Formación, empleabilidad e inserción laboral de estudiantes pertenecientes a colectivos con dificultades de inserción: especial referencia a los estudiantes con discapacidad. Un modelo de integración en la Universidad”*, liderado por la ULPGC y con la colaboración de empresas relacionadas con el fomento del empleo en discapacitados: FSC inserta, Fundación Adecco, Fundación Universidad Empresa de Las Palmas y Avanza Responsabilidad Social.
- *“Porta Laurea”*, en colaboración con la Universidad de Huelva, promotora del proyecto.
- *“Proyecto SUE global empleabilidad universitaria: coordinando la actividad relacionada con las prácticas externas”*. Liderado por la Universidad Pública de Navarra.

El Vicerrector de Estudiantes y Empleabilidad y la Directora de Orientación Formativa y Empleabilidad forman parte de la comisión mixta de seguimiento del *“Programa Becas Santander CRUE CEPYME prácticas en empresas”*, actualmente en proceso.

7.8. Dirección de Residencias Universitarias

Las Residencias Universitarias de la Universidad de Las Palmas de Gran Canaria constituyen uno de los servicios de la Institución. Están gestionadas por el servicio de alojamiento universitario (SAU). Para llevar a cabo este cometido cuenta con dos residencias, un complejo de apartamentos y cuatro bungalows: tres de éstos están situados en el Campus de Tafira y otro en la ciudad de Las Palmas de Gran Canaria, al servicio de toda la comunidad universitaria. En las dos residencias y en los apartamentos existen habitaciones adaptadas para acoger a personas con discapacidad (véase capítulo 11.2).

En 2011 se llevó a cabo la puesta en servicio de las canchas de pádel ubicadas en la residencia del campus de Tafira, tanto para los residentes como para la comunidad universitaria. Estas instalaciones también cuentan con unos vestuarios y aljibe propios. Además se finalizaron los trabajos de acondicionamiento de la fachada de la residencia del campus de Tafira.

Se ha seguido potenciando el área de web al residente, acometiendo nuevos servicios y utilidades que han mejorado los servicios prestados a residentes y futuros residentes, ejemplo de ello es que se ha posibilitado la gestión digital de todos los trámites relativos a la solicitud de plazas en la residencia.

Se han implementado mejoras en el sistema de gestión informática de las residencias, permitiendo una mejor y más eficaz gestión de las mismas y se ha continuado con la digitalización de la documentación de administración.



Residencia Universitaria en el Campus Universitario de Tafira

Se ha mantenido el sistema de calidad implantado en el servicio, realizando las mejoras oportunas en el sistema ya implantado y superando positivamente una auditoria interna y otra externa.

Se ha continuado con la mejora de la difusión de la oferta alojativa a la sociedad en general a través de la prensa, internet o de cualquier otro medio, tanto durante la convocatoria oficial de plazas como a lo largo de todo el año. Potenciando la difusión mediante la participación activa en las jornadas de puertas abiertas realizadas en el mes de marzo, realizando visitas guiadas a diferentes representantes políticos y educativos de diferentes universidades nacionales y extranjeras y recibiendo a asistentes a jornadas y congresos celebrados en la universidad o a los participantes de los programas de intercambio tanto de estudiantes como del PAS y también a las familias participantes en el programa de intercambio de vacaciones del PAS en período estival.

Se ha ofrecido la Residencia al público en general en los períodos en los que ha existido disponibilidad de plazas, con el objeto de mejorar los índices de ocupación.

Se ha continuado organizando eventos propios en verano en las residencias en colaboración con la universidad, otras entidades y empresas externas. Con el objetivo de mejorar la ocupación en los meses de verano. Otros eventos que también se alojaron en la residencia fueron los participantes en el Encuentro Nacional de Conservación Genética de Plantas, los estudiantes de la Universidad de Texas (San Antonio) y los participantes en el campus de baloncesto Attack.

Asimismo, se ha pretendido fomentar el conocimiento de las residencias por parte de las instituciones de otras islas, mediante la celebración de jornadas con consejeros de las mismas con los residentes de su isla. Se han mantenido contactos con diferentes consejeros de las islas a lo largo de todo el año para tratar diferente problemática relativa a las residencias universitarias.

Por último, reseñar que se ha continuado realizando un importante esfuerzo en el fomento y consolidación de las actividades culturales, lúdicas y deportivas dirigidas a los residentes, a pesar de no poder contar con el salón de actos de la residencia universitaria del campus de Tafira por las inundaciones acontecidas a finales del mes de enero de 2011. Se han seguido realizando actividades en otros espacios alternativos hasta la rehabilitación definitiva del salón de actos.

Entre las actividades realizadas o propuestas en colaboración con otros entes a lo largo del año cabe destacar las siguientes:

- Asistencia de los residentes a los partidos de la copa ULEB de modo gratuito en colaboración con el Club Baloncesto Gran Canaria. Con la colocación de guaguas para el desplazamiento de los residentes. En total asistieron 86 residentes a tres encuentros.
- Sorteo de los 10 abonos de los que dispone la residencia para asistencia a los partidos de liga ACB del Club Baloncesto Gran Canaria. Para 4 encuentros se han recibido 94 solicitudes por parte de los residentes.
- Se ha continuado con la colaboración con el Servicio de Deportes de la ULPGC por el que todos los residentes tienen acceso gratuito a la sala de musculación, sauna y pistas de atletismo de la universidad.

- Se ha comenzado a impartir clases de defensa personal (Vale Tudo) en la residencia universitaria del campus de Tafira.

Como actividades realizadas por la propia residencia, se pueden indicar las siguientes:

- Asadero de bienvenida, que contó con la participación de 130 residentes.
- Clases de guitarra y timple que se imparten semanalmente en la residencia del campus de Tafira.
- Clases de baile latino que se imparten semanalmente en la residencia del campus de Tafira y en la residencia de Las Palmas.
- Fiesta de Navidad para los residentes de todas las residencias celebrada en la residencia del campus de Tafira, se dispuso de servicio de guaguas a la finalización de la misma para trasladarse a la ciudad, el cual fue utilizado por 165 residentes.
- Servicio médico: desde inicios del curso 2011-2012 se ha retomado este servicio que de forma semanal atiende a los residentes que así lo deseen todos los miércoles.
- Clases de voleibol, se imparten semanalmente y cuenta con unos 30 usuarios. Las mismas están impartidas por ex-jugadora internacional de la disciplina, campeona del mundo con la selección de Cuba.

7.9. Dirección de Acceso

7.9.1. Acciones Encaminadas al Acceso a la Universidad de los colectivos con Pruebas de Acceso

Las acciones se centraron, fundamentalmente, en dos líneas de actuación:

1. La organización y desarrollo de todo el proceso de acceso a la universidad para el colectivo de bachillerato (PAU), con la implantación definitiva de la nueva legislación (Real Decreto 1892/2008), así como la coordinación general con los organismos implicados en este proceso:
 - Participación en la Comisión Organizadora (COPAU). El Director de Acceso ha sido el Presidente de la Comisión durante este curso académico.
 - Participación en la composición de las distintas Subcomisiones de Materias.
 - Organización y realización de las Pruebas de Acceso (PAU): Convocatoria de junio de 2012 y preparación de la convocatoria de septiembre.
 - Aplicación del Real Decreto 1892/2008 y colaboración en la redacción de la legislación autonómica que lo desarrolla (Orden de 5 de octubre de 2009).
 - Colaboración con la Consejería de Educación y con la Dirección de Atención Psicosocial para la elaboración y mejora de un protocolo de atención a los alumnos con discapacidad en la PAU.

- Promoción de la llegada de información a los estudiantes de Formación Profesional y colegios extranjeros para que realicen la Fase Específica de la PAU con la ULPGC. Ha sido la primera vez que participan oficialmente en la PAU los colegios extranjeros.
 - Política de acercamiento a la Secundaria promovida por el Sr. Rector: Contactos con máximas autoridades de la Consejería: Consejero, Viceconsejera y Directores Generales. Reuniones conjuntas con Inspectores, Coordinadores, Orientadores, Directivos de Centros y Estudiantes: información sobre la nueva ordenación de la PAU.
2. La organización y desarrollo de todo el procedimiento especial de acceso a la ULPGC para el colectivo de mayores de 25 años, mayores de 45 años (convocatorias de abril de 2012), y nueva convocatoria del procedimiento especial para mayores de 40 años (febrero de 2012):
- Reglamentación: Modificación del Reglamento vigente, pendiente de ser aprobado por el Consejo de Dirección de la ULPGC.
 - Mantenimiento de la red de Centros Externos: Inclusión en la red de centros del de Adeje (Tenerife), mediante convenio con su Ayuntamiento y del CEAD de Las Palmas, por convenio con la Dirección General de Formación Profesional y Enseñanza de Adultos; recuperación de la colaboración con centros de Lanzarote y Fuerteventura, suspendida el curso pasado por la Consejería.
 - Organización, y realización de las Pruebas de Acceso, convocatoria de 2012.
 - Nueva legislación: Real Decreto 1892 / 2008.

Orden Consejería de 14 de diciembre de 2009. Participación de la Dirección de Acceso en su elaboración.

- Convocatoria Curso Preparatorio M25 y M45 2011-2012 bajo la nueva legislación. Mantenimiento del incremento considerable de la matrícula: 900 alumnos.

7.9.2. Publicaciones

Dos líneas de actuaciones se abren en este sentido:

1. La primera, referente a la colección de Manuales de Acceso. Publicación de Manuales: Biología, Matemáticas Especiales, y Manual conjunto de Lengua Castellana y Comentario de Textos para Mayores de 45 Años.
2. La segunda línea de actuación abierta es la referente a la 12ª edición de la *Guía Didáctica del curso*, publicación anual en la que se recogen las programaciones de todas las materias del curso, y 1ª y 2ª edición de la *Guía Didáctica para Mayores de 45 Años*. 4ª edición. Publicación por primera vez a través de la web.
 - Política de información a los Centros adscritos sobre la nueva ordenación del Acceso por criterios de edad.
 - Negociaciones con la Consejería promovida por el Vicerrector: Contactos con autoridades de la Consejería: Viceconsejera y Directores Generales.
 - Reuniones conjuntas con Profesorado del Curso Preparatorio, Directivos de Centros adscritos y Estudiantes para la información sobre la nueva ordenación del Acceso por criterios de edad.



Charla a estudiantes de Bachillerato

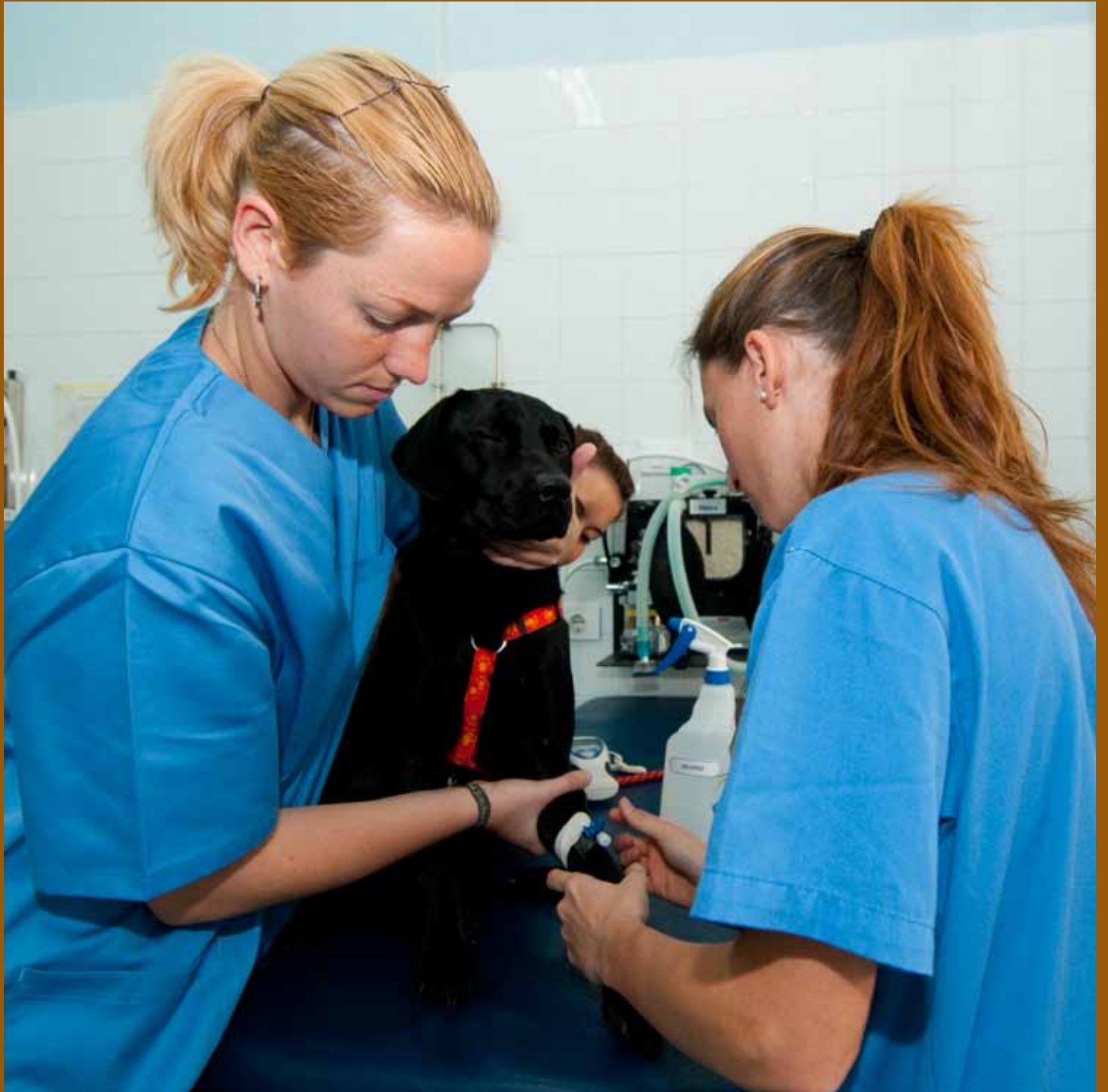

8

ENSEÑANZAS

8

Imagen de apertura de capítulo:

Revisión en el Hospital Clínico Veterinario

8.1. Titulaciones Oficiales

8.1.1. Diplomaturas, Grados y Licenciaturas

Facultad de Filología

- Grado en Lengua Española y Literaturas Hispánicas
- Grado en Lenguas Modernas
- Licenciatura en Filología Hispánica
- Licenciatura en Filología Inglesa

Facultad de Geografía e Historia

- Grado en Geografía y Ordenación del Territorio
- Grado en Historia
- Licenciatura en Geografía
- Licenciatura en Historia

Facultad de Traducción e Interpretación

- Doble Grado en Traducción e Interpretación Inglés - Alemán e Inglés - Francés
- Grado en Traducción e Interpretación Inglés - Alemán
- Grado en Traducción e Interpretación Inglés - Francés
- Licenciatura en Traducción e Interpretación: Alemán
- Licenciatura en Traducción e Interpretación: Francés
- Licenciatura en Traducción e Interpretación: Inglés

Facultad de Ciencias de la Salud

- Diplomatura en Enfermería
- Diplomatura en Fisioterapia
- Grado en Enfermería
- Grado en Fisioterapia
- Grado en Medicina
- Licenciatura en Medicina

Facultad de Ciencias de la Salud Sección Lanzarote

- Diplomatura en Enfermería
- Grado en Enfermería

Facultad de Ciencias de la Salud Sección Fuerteventura

- Diplomatura en Enfermería
- Grado en Enfermería

Facultad de Ciencias del Mar

- Grado en Ciencias del Mar
- Licenciatura en Ciencias del Mar

Facultad de Veterinaria

- Grado en Veterinaria
- Licenciatura en Veterinaria

Facultad de Formación del Profesorado

- Diplomatura en Educación Social
- Grado en Educación Infantil
- Grado en Educación Primaria
- Grado en Educación Social
- Licenciatura en Psicopedagogía (2º ciclo)
- Magisterio, especialidad Audición y Lenguaje
- Magisterio, especialidad Educación Especial
- Magisterio, especialidad Educación Física
- Magisterio, especialidad Educación Infantil
- Magisterio, especialidad Educación Musical
- Magisterio, especialidad Educación Primaria
- Magisterio, especialidad Lengua Extranjera

Facultad de Ciencias de la Actividad Física y del Deporte

- Grado en Ciencias de la Actividad Física y del Deporte
- Licenciatura en Ciencias de la Actividad Física y del Deporte

Facultad de Ciencias Jurídicas

- Diplomatura en Relaciones Laborales
- Diplomatura en Trabajo Social
- Doble Grado en Administración y Dirección de Empresas y Derecho
- Grado en Derecho
- Grado en Relaciones Laborales y Recursos Humanos
- Grado en Trabajo Social
- Licenciatura en Derecho

Facultad de Economía, Empresa y Turismo

- Diplomatura en Ciencias Empresariales
- Diplomatura en Turismo
- Doble Grado en Ingeniería Informática y Administración y Dirección de Empresas
- Doble Grado en Administración y Dirección de Empresas y Derecho
- Grado en Administración y Dirección de Empresas
- Grado en Economía
- Grado en Turismo
- Licenciatura en Administración y Dirección de Empresas
- Licenciatura en Economía

Escuela Universitaria adscrita a Turismo de Lanzarote

- Diplomatura en Turismo
- Grado en Turismo

Escuela de Arquitectura

- Arquitectura
- Grado en Arquitectura

Escuela de Ingenierías Industriales y Civiles

- Grado en Ingeniería Civil
- Grado en Ingeniería en Diseño Industrial y Desarrollo de Productos
- Grado en Ingeniería en Organización Industrial
- Grado en Ingeniería en Tecnologías Industriales
- Grado en Ingeniería en Tecnología Naval

- Grado en Ingeniería Geomática y Topografía
- Grado en Ingeniería Química
- Ingeniería en Automática y Electrónica Industrial (2º ciclo)
- Ingeniería Industrial
- Ingeniería de Organización Industrial
- Ingeniería Química
- Ingeniería Técnica en Diseño Industrial
- Ingeniería Técnica Industrial, especialidad en Electricidad
- Ingeniería Técnica Industrial, especialidad en Electrónica Industrial
- Ingeniería Técnica Industrial, especialidad en Química Industrial
- Ingeniería Técnica Industrial, especialidad en Mecánica
- Ingeniería Técnica Naval, especialidad en Estructuras Marinas
- Ingeniería Técnica Naval, especialidad en Propulsión y Servicios del Buque
- Ingeniería Técnica de Obras Públicas, especialidad en Construcciones Civiles
- Ingeniería Técnica de Obras Públicas, especialidad en Transportes y Servicios Urbanos
- Ingeniería Técnica de Obras Públicas, especialidad en Hidrología
- Ingeniería Técnica en Topografía

Escuela de Ingenierías de Telecomunicación y Electrónica

- Grado en Ingeniería en Tecnologías de la Telecomunicación
- Ingeniería de Telecomunicación
- Ingeniería en Electrónica
- Ingeniería Técnica de Telecomunicación, especialidad en Sistemas Electrónicos
- Ingeniería Técnica de Telecomunicación, especialidad en Sistemas de Telecomunicación

- Ingeniería Técnica de Telecomunicación, especialidad en Sonido e Imagen
- Ingeniería Técnica de Telecomunicación, especialidad en Telemática

Escuela de Ingeniería Informática

- Doble Grado en Ingeniería Informática y Administración y Dirección de Empresas
- Grado en Ingeniería Informática
- Ingeniería en Informática
- Ingeniería Técnica en Informática de Gestión
- Ingeniería Técnica en Informática de Sistemas

Estructura Teleformación

- Diplomatura en Relaciones Laborales
- Diplomatura en Trabajo Social
- Diplomatura en Turismo
- Grado en Educación Primaria
- Grado en Relaciones Laborales y Recursos Humanos
- Grado en Trabajo Social
- Grado en Turismo
- Licenciatura en Psicopedagogía (2º ciclo)
- Magisterio, especialidad Educación Primaria

8.1.2. Másteres Oficiales

Escuela de Ingeniería Informática

- Máster Universitario en Ingeniería Informática

Facultad de Ciencias del Mar

- Máster Universitario en Cultivos Marinos
- Máster Universitario en Gestión Costera
- Máster Universitario en Gestión Sostenible de Recursos Pesqueros
- Máster Universitario en Oceanografía

Facultad de Veterinaria

- Máster Universitario en Clínica Veterinaria e Investigación Terapéutica

Facultad de Economía, Empresa y Turismo

- Máster Universitario en Banca y Finanzas
- Máster Universitario en Desarrollo Integral de Destinos Turísticos
- Máster Universitario en Dirección y Planificación del Turismo

Facultad de Formación al Profesorado

- Máster Interuniversitario en Intervención y Mediación Familiar
- Máster Universitario en Formación del Profesorado de Educación Secundaria Obligatoria y Bachillerato, Formación Profesional y Enseñanza de Idiomas

Facultad de Geografía e Historia

- Máster Universitario en Arqueología

Facultad de Traducción e Interpretación

- Máster Universitario en Español y su Cultura: Desarrollos Profesionales y Empresariales



Jornada de Evaluación de Másteres y Doctorados

Instituto Universitario de Sistemas Inteligentes y Aplicaciones Numéricas en Ingeniería

- Máster Universitario en Sistemas Inteligentes y Aplicaciones Numéricas en Ingeniería

Instituto Universitario de Sanidad Animal y Seguridad Alimentaria

- Máster Universitario en Sanidad Animal y Seguridad Alimentaria

Instituto Universitario de Microelectrónica Aplicada

- Máster Universitario en Tecnologías de Telecomunicación

Estructura Teleformación ULPGC

- Máster Universitario en Prevención de Riesgos Laborales
- Máster Universitario en Procesos Educativos

8.1.3. Doctorados

a) Programas de Doctorado adaptados al EEES

Facultad de Ciencias Económicas y Empresariales

- Doctorado en Perspectivas Científicas sobre el Turismo y la Dirección de Empresas Turísticas
- Doctorado en Desarrollo Integral e Innovación de Destinos Turísticos

Facultad de Ciencias del Mar

- Doctorado en Gestión Costera
- Doctorado en Oceanografía
- Doctorado en Gestión Sostenible de Recursos Pesqueros

Facultad de Traducción e Interpretación

- Doctorado en Español y su Cultura: Investigación, Desarrollo e Innovación

Instituto Universitario de Microelectrónica Aplicada

- Doctorado en Tecnologías de Telecomunicación

Instituto Universitario de Sanidad Animal y Seguridad Alimentaria

- Doctorado en Sanidad Animal y Seguridad Alimentaria
- Doctorado en Acuicultura: Producción Controlada de Animales Acuáticos

Instituto Universitario de Sistemas Inteligentes y Aplicaciones Numéricas en Ingeniería

- Doctorado en Sistemas Inteligentes y Aplicaciones Numéricas en Ingeniería

b) Programas de Doctorado no adaptados al EEES (Bienio 2008-2010)

Departamento de Análisis Económico Aplicado

- Doctorado en Economía: Aplicaciones a las Finanzas y Seguros, a la Economía Sectorial, al Medio Ambiente, y a las Infraestructuras

Departamento de Biología

- Doctorado en Ecología y Gestión de los Recursos Vivos Marinos.
- Doctorado en Oceanografía

Departamento de Ciencias Clínicas

- Doctorado en Perspectivas Actuales en la Investigación en Perinatología, Ginecología y Pediatría
- Doctorado en Salud Pública (Epidemiología, Planificación y Nutrición)

Departamento de Ciencias Históricas

- Doctorado en Estudios Económicos, Sociales y Culturales en el Atlántico
- Doctorado en Historiografía, Fuentes y Métodos de la Investigación Histórica

Departamento de Ciencias Jurídicas Básicas

- Doctorado en La Decisión Jurídica: Hechos y Normas en la Argumentación del Derecho
- Doctorado en Nuevas Perspectivas del Derecho Privado

Departamento de Ciencias Médicas y Quirúrgicas

- Doctorado en Avances en Medicina Interna
- Doctorado en Avances en Traumatología
- Medicina del Deporte. Cuidados de Heridas (Interdepartamental)

- Doctorado en Patología Quirúrgica, Reproducción Humana y Factores Psicológicos y el Proceso de Enfermar

Departamento de Construcción Arquitectónica

- Doctorado en La Restauración y la Rehabilitación Arquitectónica. Investigación, Tendencias e Innovaciones

Departamento de Economía y Dirección de Empresas

- Doctorado en Gestión en la Nueva Economía
- Doctorado en Nuevas Tendencias Estratégicas en Administración y Dirección de Empresas

Departamento de Educación Física

- Doctorado en Praxiología Motriz, Educación Física y Entrenamiento Deportivo

Departamento de Enfermería

- Doctorado en Psicología de la Salud

Departamento de Filología Española, Clásica y Árabe

- Doctorado en Lengua Española y Lingüística General
- Doctorado en Literatura y Teoría de la Literatura

Departamento de Filología Moderna

- Doctorado en Estudios Interdisciplinarios de Lengua, Literatura, Cultura, Traducción y Tradición Clásica
- Doctorado en Turismo Integral, Interculturalidad y Desarrollo Sostenible

Departamento de Física

- Doctorado en Física, Matemáticas, Geología y Clima

Departamento de Informática y Sistemas

- Doctorado en Cibernética y Telecomunicación
- Doctorado en Tecnologías de la Información y sus Aplicaciones

Departamento de Ingeniería Civil

- Doctorado en Tecnología Industrial

Departamento de Ingeniería de Procesos

- Doctorado en Ingeniería Ambiental y Desalinización

Departamento de Psicología y Sociología

- Doctorado en Formación del Profesorado

Instituto Universitario de Ciencias y Tecnologías Cibernéticas

- Doctorado en Cibernética y Telecomunicación

Instituto Universitario de Microelectrónica Aplicada

- Doctorado en Ingeniería de Telecomunicación Avanzada
- Doctorado en Tecnologías de Telecomunicación

Instituto Universitario de Sanidad Animal y Seguridad Alimentaria

- Doctorado en Acuicultura: Producción Controlada de Animales Acuáticos
- Doctorado en Sanidad Animal y Seguridad Alimentaria

Instituto Universitario de Sistemas Inteligentes y Aplicaciones Numéricas en Ingeniería

- Doctorado en Sistemas Inteligentes y Aplicaciones Numéricas en Ingeniería

8.2. Títulos Propios

8.2.1. Grados Propios

- Grado en Seguridad y Control de Riesgos

8.2.2. Posgrados Propios

Maestrías y Expertos Propios Presenciales y Semipresenciales

Maestrías

- Maestría Universitaria en Técnico de Prevención, Seguridad y Salud Laboral (XIV edición) (semipresencial)
- Maestría Universitaria en International Business (IV edición) (semipresencial)
- Maestría Universitaria en Atención Temprana (semipresencial)
- Maestría Universitaria en Derecho del Consumidor, Arbitraje y Empresa (semipresencial)
- Maestría Universitaria en Gestión, Apreciación y Recuperación del Patrimonio Artístico y Arquitectónico (semipresencial)

Expertos

- Experto Universitario en Traducción Chino-Español e Interculturalidad de Asia Oriental
- Experto Universitario en Evaluación, Rehabilitación y Refuerzo de Estructuras de Edificación
- Experto Universitario en Pensamiento Crítico y Análisis Socio-Cultural Contemporáneos
- Experto Universitario en Asesoría Fiscal (VI edición) (semipresencial)

- Experto Universitario en Comercio Internacional y Logística (VI edición) (semipresencial)
- Experto Universitario en Atención Temprana (V edición) (semipresencial)
- Experto Universitario en Acogimiento Familiar (II edición) (semipresencial)
- Experto Universitario en Distribución Comercial (semipresencial)
- Experto Universitario en Intervención en Adicciones (semipresencial)
- Experto Universitario en Venta Consultiva de Tecnología (semipresencial)
- Experto Universitario en Desalación y Energías Renovables (semipresencial)
- Experto Universitario en Actividad Física para la Salud de las Personas Mayores (semipresencial)
- Experto Universitario en Geriátrica en Geriátrica y Gerontología (semipresencial)

Maestrías y Expertos Propios no Presenciales (*on line*)

Maestrías

- Maestría Universitaria en Ingeniería de Confiabilidad y Riesgo (V edición)
- Maestría Universitaria en *International Business* (IV edición)

Expertos

- Experto Universitario en Español como Segunda Lengua, Alumnado Inmigrante y Currículo Intercultural (IV edición)
- Experto Universitario en Especialización Directiva (III edición)
- Experto Universitario en Contabilidad Financiera, Fiscal y de Sociedades (III edición)

- Experto Universitario en Comercio Internacional y Logística (II edición)

8.3. Programas Formativos Especiales

- *Peritia et Doctrina* (Gran Canaria, Fuerteventura y Lanzarote)
- Diploma de Estudios Canarios (Gran Canaria y Fuerteventura)
- Diploma de Estudios Europeos (Gran Canaria y Fuerteventura)



Entrega Premios Fin de Título en el Paraninfo de la ULPGC



9

INVESTIGACIÓN

9

Imagen de apertura de capítulo:

Acto de Investidura de Nuevos Doctores

La misión de la Universidad no sólo se centra en el desarrollo de las actividades de docencia sino también en las de investigación y de servicio a la sociedad. Por lo que a la investigación se refiere, la ULPGC está comprometida en avanzar en la innovación y el desarrollo crítico del conocimiento a través del apoyo a la investigación en los diferentes campos de las ciencias de la salud, las ciencias experimentales, las humanidades, las ciencias sociales y jurídicas y las ciencias técnico-artísticas.



Detalle del Edificio Central del Parque Científico Tecnológico Marino de Taliarte

9.1. Grupos de investigación

9.1.1. Ciencias de la Salud

Anatomía aplicada y herpetopatología

Alberto Arencibia Espinosa (coordinador)

Departamento de Morfología

Biomedicina Dr. José Domingo Hernández Guerra

Carlos Manuel Ruiz Galarreta (coordinador)

Departamento de Bioquímica y Biología Molecular, Fisiología, Genética e Inmunología

Bioquímica Farmacológica

Francisco Jesús Estévez Rosas (coordinador)

Departamento de Bioquímica y Biología Molecular, Fisiología, Genética e Inmunología

Cicatrización, Productos Naturales y Aparato Locomotor

Juan Fernando Jiménez Díaz (coordinador)

Departamento de Enfermería

Cirugía y Radiología Experimentales y Comparadas

Enrique Rodríguez Grau-Bassas (coordinador)

Departamento de Patología Animal, Producción Animal, Bromatología y Tecnología de los Alimentos

Diabetes y Endocrinología Aplicada

Francisco Novoa Mogollón (coordinador)

Departamento de Ciencias Médicas y Quirúrgicas

Enfermedades Infecciosas e Ictiopatología

Fernando Real Valcárcel (coordinador)

Instituto Universitario de Sanidad Animal

Epidemiología y Medicina Preventiva Veterinaria

José Bismarck Poveda Guerrero (coordinador)
Instituto Universitario de Sanidad Animal

Estudio del Proceso Infeccioso y sus Agentes Biológicos

Antonio Martín Sánchez (coordinador)
Departamento de Ciencias Clínicas

Histología, Patología e Inmunopatología Veterinaria

Antonio Jesús Fernández Rodríguez (coordinador)
Instituto Universitario de Sanidad Animal

Imagen, Tecnología Médica y Televisión (GIMET)

Eduardo Rovaris Romero (coordinador)
Departamento de Señales y Comunicaciones

Investigaciones Infecciosas, Nutricionales e Inflamatorias en Pacientes Hospitalarios

Sergio Ruiz Santana (coordinador)
Departamento de Ciencias Médicas y Quirúrgicas

Medicina Veterinaria y Patología Ambiental

José Alberto Montoya Alonso (coordinador)
Departamento de Patología Animal, Producción Animal,
Bromatología y Tecnología de los Alimentos

Medio Ambiente y Salud

Luis María Domínguez Boada (coordinador)
Departamento de Ciencias Clínicas

Medioambiente Rural: Producción Animal y Aspectos Agronómicos y Sanitarios

Anastasio Argüello Henríquez (coordinador)
Departamento de Patología Animal, Producción Animal,
Bromatología y Tecnología de los Alimentos

Microbiología Clínica y Veterinaria

Zoilo González Lama (coordinador)
Departamento de Ciencias Clínicas

Neuroglaciencia

Maximina Monzón Mayor (coordinadora)
Departamento de Morfología

Nutrición

Luis Serra Majem (coordinador)
Departamento de Ciencias Clínicas

OHAPA Grupo de Investigación

Esther Sanjuán Velázquez (coordinadora)
Departamento de Patología Animal, Producción Animal,
Bromatología y Tecnología de los Alimentos

Oncología y Endocrinología Traslacional

Leandro Francisco Fernández Pérez (coordinador)
Departamento de Ciencias Clínicas

Osteoporosis y Metabolismo Mineral

Manuel José Sosa Henríquez (coordinador)
Departamento de Ciencias Médicas y Quirúrgicas

Parasitología, Dermatología y Biopatología Veterinaria

José Manuel Caballero (coordinador)
Departamento de Patología Animal, Producción Animal,
Bromatología y Tecnología de los Alimentos

Patología Médica

Jorge Lorenzo Freixenet Gilart (coordinador)
Departamento de Ciencias Médicas y Quirúrgicas

Psicología de la Salud

Fernando Calvo Francés (coordinador)
Departamento de Enfermería

Reproducción Animal

Anselmo Gracia Molina (coordinador)
Instituto Universitario de Sanidad Animal

Salud. Lanzarote

Eduardo Núñez González (coordinador)
Departamento de Ciencias Clínicas

Salud: Perspectiva Interdisciplinar y de Género

M^a Asunción González de Chávez (coordinadora)
Departamento de Ciencias Médicas y Quirúrgicas

Señalización Intracelular y Expresión Génica

Luisa Fernanda Fanjul Rodríguez (coordinadora)
Departamento de Bioquímica y Biología Molecular,
Fisiología, Genética e Inmunología

Rendimiento Humano, Ejercicio Físico y Salud

José Antonio López Calbet (coordinador)
Departamento de Educación Física

Verode

Lilian Rosa Pérez Santana (coordinadora)
Departamento de Morfología



Placa colocada con motivo de la inauguración del Laboratorio "Manuel Betancor"

9.1.2. Ciencias

Acuicultura

María Soledad Izquierdo López (coordinadora)
Instituto Universitario de Sanidad Animal y Seguridad Alimentaria

Álgebra Conmutativa

César Rodríguez Mielgo (coordinador)
Departamento de Matemáticas

Algología Aplicada

Guillermo García-Blairsy Reina (coordinador)
Instituto Universitario de Oceanografía y Cambio Global

Análisis Funcional y Ecuaciones Integrales

Kishin Bhagwands Sadarangani Sadarangani (coordinador)
Departamento de Matemáticas

Análisis Químico Medioambiental

José Juan Santana Rodríguez (coordinador)
Departamento de Química

Biodiversidad y Conservación

Ricardo Jesús Haroun Tabraue (coordinador)
Departamento de Biología

Biogeografía, Conservación y Territorio

Pedro Antonio Sosa Henríquez (coordinador)
Departamento de Biología

Calidad Medioambiental

José Joaquín Hernández Brito (coordinador)
Departamento de Química

Calorimetría

Manuel José M. Rodríguez de Rivera Rodríguez (coordinador)
Departamento de Física

CICEI (Centro de Innovación para la Sociedad de la Información)

Enrique Rubio Royo (coordinador)
Departamento de Informática y Sistemas

Desarrollo Rural, Economía Agraria y Nutrición Animal

Miryam Rodríguez Ventura (coordinadora)
Departamento de Patología Animal, Producción Animal, Bromatología y Tecnología

Ecología Marina Aplicada y Pesquerías

José María Lorenzo Nespereira (coordinador)
Departamento de Biología

Estadística

Pedro Saavedra Santana (coordinador)
Departamento de Matemáticas

Estructuras de Datos y Lingüística Computacional

Octavio Santana Suárez (coordinador)
Departamento de Informática y Sistemas

Estudios Atmosféricos

José Antonio López Cancio (coordinador)
Departamento de Ingeniería de Procesos

Física de la Atmósfera y Contaminación Medioambiental

Juan Manuel Martín González (coordinador)
Departamento de Física

Física Marina y Teledetección Aplicadas

Germán A. Rodríguez Rodríguez (coordinador)
Departamento de Física

Fotocatálisis y Espectroscopia para Aplicaciones Medioambientales (Unidad Asociada al CSIC)

Jesús Pérez Peña
Departamento de Química

Geología Aplicada y Regional (GEOGAR)

Alejandro Lomoschitz Mora-Figueroa (coordinador)
Departamento de Ingeniería Civil

Geología de Terrenos Volcánicos (GEOVOL)

Francisco José Pérez Torrado (coordinador)
Departamento de Física

IDeTIC: División Procesado Digital de Señales

Miguel Ángel Ferrer Ballester (coordinador)
Instituto Universitario para el Desarrollo Tecnológico y la
Innovación en Comunicaciones

**Ingeniería de la Información
e Inteligencia Computacional**

Francisco Mario Hernández Tejera (coordinador)
Instituto Universitario de Sistemas Inteligentes

Interacción Radiación-Materia

Pablo Martel Escobar (coordinador)
Departamento de Física

Modelos Matemáticos en Gestión Ambiental

José Miguel Pacheco Castelao (coordinador)
Departamento de Matemáticas

**Observación y Modelización de Fenómenos Geofísicos
y Marinos**

Ángel Rodríguez Santana (coordinador)
Departamento de Física

Oceanografía Biológica

Javier Arístegui Ruiz (coordinador)
Departamento de Biología

Oceanografía Física y Oceanografía por Satélite

Alonso Hernández Guerra (coordinador)
Departamento de Física



Reunión de la Red de Excelencia de Territorios Insulares (RETI) en julio de 2012

Organismos, Poblaciones y Ecosistemas

Ángel Luque Escalona (coordinador)

Departamento de Biología

Procesado de Imágenes y Teledetección

Francisco Eugenio González (coordinador)

Instituto Universitario de Oceanografía y Cambio Global

QUIMA

Melchor González Dávila (coordinador)

Departamento de Química

Química Orgánica 1

Jorge Triana Méndez (coordinador)

Departamento de Química

Tecnología Química y Desarrollo Sostenible

Francisco Javier Toledo Marante (coordinador)

Departamento de Química

TERMOLIQ

José Luis Trenzado Diepa (coordinador)

Departamento de Física

9.1.3. Artes y Humanidades**Análisis lingüístico y Edición de Textos**

Teresa Cáceres Lorenzo (coordinadora)

Departamento de Filología Española, Clásica y Árabe

Canarias: Historia Social y Política

Vicente de Jesús Suárez Grimón (coordinador)

Departamento de Ciencias Históricas

Cultura y Textos en la Traducción Oral y Escrita

Rosario García López (coordinadora)

Departamento de Filología Moderna

Discursos, Historia y Cultura en la Periferia

Germán Santana Pérez (coordinador)

Departamento de Ciencias Históricas

Educación Inclusiva

Rafael Santana Hernández (coordinador)

Departamento de Educación

Estudios sobre Humanismo, Filología y Pervivencia Clásica, y Literatura Canaria

Antonio María Martín Rodríguez (coordinador)

Departamento de Filología Española, Clásica y Árabe

Estudios Sociolingüísticos y Socioculturales

María Isabel González Cruz (coordinadora)

Departamento de Filología Moderna

Filología Clásica Juan de Iriarte

Trinidad Arcos Pereira (coordinadora)

Departamento de Filología Española, Clásica y Árabe

G-9: Historia, Economía y Sociedad

Santiago de Luxán Meléndez (coordinador)

Departamento de Ciencias Históricas

Geografía, Espacio y Sociedad

Alejandro González Morales (coordinador)

Departamento de Geografía

Geografía Física y Medio Ambiente

Luis Franco Hernández Calvento (coordinador)

Departamento de Geografía

GUIRI (Grupo Universitario de Investigación en Relaciones Internacionales)

Francisco del Pino Quintana Navarro (coordinador)

Departamento de Ciencias Históricas

IDeTIC: División de Tecnologías Emergentes Aplicadas a la Lengua y a la Literatura

Francisco Alonso Almeida (coordinador)

Instituto Universitario para el Desarrollo Tecnológico y la Innovación en Comunicaciones

Investigaciones sobre el Mundo Atlántico

Miguel Suárez Bosa (coordinador)

Departamento de Ciencias Históricas

Investigaciones Filológicas en Canarias y Nuevas Tecnologías de la Información y la Comunicación

Maximiano Trapero Trapero (coordinador)

Departamento de Filología Española, Clásica y Árabe

Investigaciones Literarias y Lingüísticas del Español

Rosa María González Monllor (coordinadora)

Departamento de Filología Española, Clásica y Árabe

La adquisición de lenguas/culturas extranjeras: procesos cognitivos y competencia estratégica

Marcos Domínguez Boada (coordinador)

Departamento de Didácticas Especiales



VI Jornadas de Reconocimiento Biométrico de Personas (enero de 2012)



Encuentro Europeo de Acuicultura Aquaexcel (febrero de 2012)

Lengua, Lingüística y Traducción

Marina Díaz Peralta (coordinadora)

Departamento de Filología Española, Clásica y Árabe

Lingüística Aplicada a la Docencia de la Lengua Extranjera, su Literatura y Traducción

Jorge Juan Vega Vega (coordinador)

Departamento de Filología Moderna

Nuevas Perspectivas Culturales en el Siglo XXI

Daniel Joseph Fyfe Small (coordinador)

Departamento de Filología Moderna

Pensamiento, Creación y Representación en el ámbito de los Estudios Culturales

M^a Ángeles Mateo del Pino (coordinadora)

Departamento de Filología Española, Clásica y Árabe

Pericia y Entorno de la Traducción

Ricardo Muñoz Martín (coordinador)

Departamento de Filología Moderna

Poética Cognitiva. Morfodinámica Biocultural de Procesos de Conceptualización y Construcción de Significado

Juana Teresa Guerra de La Torre (coordinadora)

Departamento de Filología Moderna

Sociedad y Territorio

Josefa María Pilar Domínguez Mujica (coordinadora)

Departamento de Geografía

Sociolingüística, Dialectología y Lingüística Aplicada a la Enseñanza

José Antonio Samper Padilla (coordinador)

Departamento de Filología Española, Clásica y Árabe

Tarha (Colonización de Territorios Insulares y Continentales entre Sociedades Precapitalistas)

Amelia del Carmen Rodríguez Rodríguez (coordinadora)
Departamento de Ciencias Históricas

Turismo e Interculturalidad

Marie Claire Durand Guiziou (coordinadora)
Departamento de Filología Moderna

Turismo Responsable e Identidad Cultural: Memoria y Migraciones

Margaret Jean Hart Robertson (coordinadora)
Departamento de Filología Moderna

Traducción, Literatura Multicultural y Didáctica

Isabel Pascua Febles (coordinadora)
Departamento de Filología Moderna

Variación y Cambio Lingüístico en Inglés

Alicia Rodríguez Álvarez (coordinadora)
Departamento de Filología Moderna

Viajes, Conceptualización de la Narrativa de Viajes y Viajeros Británicos Contemporáneos

Santiago José Henríquez Jiménez (coordinador)
Departamento de Filología Moderna

9.1.4. Ciencias Sociales y Jurídicas

Análisis Económico Cuantitativo Regional, Sectorial y de la Salud

Beatriz González López-Valcárcel (coordinadora)
Departamento de Métodos Cuantitativos en Economía y Gestión

Ciencias Sociales y Educación Ambiental

Carlos Guitián Ayneto (coordinador)
Departamento de Didácticas Especiales

Ciudadanía, Derechos Fundamentales, Inmigración y Regiones Ultraperiféricas en la Unión Europea

Juan Ramón Rodríguez-Drincourt Álvarez (coordinador)
Departamento de Derecho Público

Contabilidad y Finanzas

Candelaria Castro Pérez (coordinadora)
Departamento de Economía Financiera y Contabilidad

Deporte de la Vela (GID Vela)

Adelina González Muñoz (coordinadora)
Departamento de Educación Física

Derecho de la Integración

Ignacio Díaz de Lezcano Sevillano (coordinador)
Departamento de Ciencias Jurídicas Básicas

Derecho, Políticas de Igualdad y Nuevas Tecnologías

Carmen Salinero Alonso (coordinadora)
Departamento de Derecho Público

Derecho Procesal

Pablo Saavedra Gallo (coordinador)
Departamento de Ciencias Jurídicas Básicas

Didácticas de las Lenguas, las Literaturas y sus Culturas

José Luis Correa Santana (coordinador)
Departamento de Didácticas Especiales

Dirección de Marketing

María Asunción Beerli Palacio (coordinadora)
Departamento de Economía y Dirección de Empresas

ECOMAST (Economía, Medio Ambiente, Sostenibilidad y Turismo)

Carmelo Javier León González (coordinador)
Instituto Universitario para el Turismo y Desarrollo Económico Sostenible

Economía Internacional, Regional y Modelización Económica (EIRME)

Estela Carmona De Hanlon (coordinadora)
Departamento de Análisis Económico y Aplicado

Educación y Promoción de la Salud

M^a del Carmen Navarro Rodríguez (coordinadora)
Departamento de Enfermería

Educación Social

Cristina Miranda Santana (coordinadora)
Departamento de Educación

EIT-Economía de las Infraestructuras y el Transporte

Ofelia María Betancor Cruz (coordinadora)
Departamento de Análisis Económico Aplicado

El Bienestar Social a lo largo del Ciclo Vital

María Auxiliadora González Bueno (coordinadora)
Departamento de Psicología y Sociología

Empresa Familiar, Gestión de Recursos y Performance Social corporativa

M^a Katuska Cabrera Suárez (coordinadora)
Departamento de Economía y Dirección de Empresas

Empresa, Turismo, Medio Ambiente e Inmigración

María del Pino Rodríguez González (coordinadora)
Departamento de Derecho Público

Estrategia y Negocios Internacionales

Antonia Mercedes García Cabrera (coordinadora)
Departamento de Economía y Dirección de Empresas

Estudios Motivacionales

Juan Luis Núñez Alonso (coordinador)
Departamento de Psicología y Sociología

Finanzas Corporativas y Banca

Inmaculada Aguiar Díaz (coordinadora)
Departamento de Economía Financiera y Contabilidad

Finanzas Cuantitativas

María Lourdes Jordán Sales (coordinadora)
Departamento de Economía Financiera y Contabilidad

Finanzas Cuantitativas y Computacionales

Fernando Fernández Rodríguez (coordinador)
Departamento de Métodos Cuantitativos en Economía y Gestión

Información Contable, Economía Financiera y Desarrollo Sostenible (INFISOC)

María Concepción Verona Martel (coordinadora)
Departamento de Economía Financiera y Contabilidad

Investigación Aplicada a Contextos Sociales y Educativos

José Antonio Younis Hernández (coordinador)
Departamento de Psicología y Sociología

Investigación Social Aplicada a la Actividad Física y el Deporte

Fernando Amador Ramírez (coordinador)
Departamento de Psicología y Sociología

Intervención en el Desarrollo Psicológico

Isabel María Luján Henríquez (coordinadora)
Departamento de Psicología y Sociología

Investigación en Turismo y Transporte (IT y T)

Concepción Román García (coordinadora)
Instituto Universitario para el Turismo y Desarrollo Económico Sostenible

La Decisión Judicial. Especial Consideración del Problema Inmigratorio

Laura Miraut Martín (coordinadora)
Departamento de Ciencias Jurídicas Básicas

La Empresa en el Mercado Globalizado

Manuel María Sánchez Álvarez (coordinador)
Departamento de Ciencias Jurídicas Básicas

Mejora y Progreso en Educación

Juan Santiago Arencibia (coordinador)
Departamento de Educación

Montessori

María del Carmen Mato Carrodeaguas (coordinadora)
Departamento de Didácticas Especiales



Plantación de ejemplares de pino canario

Nuevas Tendencias en la Gestión de Empresas

Víctor Ignacio Padrón Robaina (coordinador)
 Instituto Universitario para el Turismo y Desarrollo
 Económico Sostenible

Organización y Dirección de Empresas (Management)

Antonio Marrero Hernández (coordinador)
 Departamento de Economía y Dirección de Empresas

Pasado y Presente de las Instituciones Político-administrativas en Canarias

Manuel Aranda Mendíaz (coordinador)
 Departamento de Ciencias Jurídicas Básicas

Políticas de Empleo y Negociación Colectiva

María del Carmen Estévez González (coordinadora)
 Departamento de Derecho Público

Praxiología Motriz, Entrenamiento Deportivo, Didáctica de las Actividades Físicas y Salud (GIPEDS)

José Hernández Moreno (coordinador)
 Departamento de Educación Física

Psicología de la Educación

Ofelia Santiago García (coordinadora)
 Departamento de Psicología y Sociología

Psicología del Deporte, de la Salud y Aprendizaje de la Lengua Extranjera

Felix Guillén García (coordinador)
 Departamento de Psicología y Sociología

Severo Ochoa

José Ramón Calvo Fernández (coordinador)
 Departamento de Didácticas Especiales



Conferencia sobre Energías Renovables

Sistema Legal del Consumidor

Nicolás Díaz de Lezcano Sevillano (coordinador)

Departamento de Ciencias Jurídicas Básicas

Técnicas Estadísticas Bayesianas y de Decisión en Economía y Empresa

Francisco José Vázquez Polo (coordinador)

Instituto Universitario para el Turismo y Desarrollo Económico Sostenible

Teleformación

José Juan Castro Sánchez (coordinador)

Departamento de Psicología y Sociología

9.1.5. Ingeniería y Arquitectura**Análisis de Imagen e Ingeniería de Software**

Javier Sánchez Pérez (coordinador)

Departamento de Informática y Sistemas

Análisis Matemático de Imágenes (AMI)

Luis Miguel Álvarez León (coordinador)

Departamento de Informática y Sistemas

Arquitectura. Metodologías. Patrimonio

Manuel Jesús Martín Hernández (coordinador)

Departamento de Arte, Ciudad y Territorio

Arquitectura, Paisaje y Patrimonio

Juan Manuel Palerm Salazar (coordinador)

Departamento de Expresión Gráfica y Proyectos Arquitectónicos

Arquitectura y Concurrencia

Álvaro Suárez Sarmiento (coordinador)

Departamento de Ingeniería Telemática

Computación Evaluativa y Aplicaciones Numéricas en Ingeniería (CEANI)

Blas José Galván González (coordinador)

Instituto Universitario de Sistemas Inteligentes y Aplicaciones Numéricas en Ingeniería

Computación Neuronal y Adaptativa y Neurociencia Computacional (COMCIENCIA)

Carmen Paz Suárez Araujo (coordinadora)

Instituto Universitario de Ciencias y Tecnologías Cibernéticas

Control Analítico de Fuentes Medioambientales

Juan Emilio González González (coordinador)

Departamento de Ingeniería de Procesos

Historia del Arte. Patrimonio Cultural y Restauración de Obras Artísticas

Antonio Sebastián Hernández Gutiérrez (coordinador)
Departamento de Arte, Ciudad y Territorio

IDeTIC: División de Fotónica y Comunicaciones

José Alberto Rabadán Borges (coordinador)
Instituto Universitario para el Desarrollo Tecnológico y la Innovación en Comunicaciones

IDeTIC: División de Ingeniería de Comunicaciones

Blas Pablo Dorta Naranjo (coordinador)
Instituto Universitario para el Desarrollo Tecnológico y la Innovación en Comunicaciones

IDeTIC: División de Redes y Servicios Telemáticos

Itziar Goretti Alonso González (coordinadora)
Instituto Universitario para el Desarrollo Tecnológico y la Innovación en Comunicaciones

Ingeniería Ambiental y Energética

José Miguel Veza Iglesias (coordinador)
Departamento de Ingeniería de Procesos

Ingeniería Mecánica

José Antonio Carta González
Departamento de Ingeniería Mecánica

Ingeniería Química y Tecnología

Pedro Susial Badajoz (coordinador)
Departamento de Ingeniería de Procesos

Ingeniería Térmica e Instrumentación

Juan Ortega Saavedra (coordinador)
Departamento de Ingeniería de Procesos

IUMA Sistemas de Información y Comunicaciones

Antonio Núñez Ordóñez (coordinador)
Instituto Universitario de Microelectrónica Aplicada

Laboratorio de Proyectos Arquitectura y Espacio Contemporáneo. LP_AEC

Juan Ramírez Guedes (coordinador)
Departamento de Expresión Gráfica y Proyectos Arquitectónicos

LIP (a)

José Antonio Sosa Díaz-Saavedra (coordinador)
Departamento de Expresión Gráfica y Proyectos Arquitectónicos

Materiales Ecoestructurales

José Manuel Pérez Luzardo (coordinador)
Departamento de Construcción Arquitectónica

Percepción y Robótica

Roberto Moreno Díaz (coordinador)
Instituto Universitario de Ciencias y Tecnologías Cibernéticas

Procesos Artísticos en la Ideación Gráfica Arquitectónica

Enrique Solana Suárez (coordinador)
Departamento de Expresión Gráfica y Proyectos Arquitectónicos

Procesos de Fabricación

Mario Domingo Monzón Verona (coordinador)
Departamento de Ingeniería Mecánica

Procesos de Producción del Espacio Edificado

Eduardo Manuel Cáceres Morales (coordinador)
Instituto Universitario para el Turismo y Desarrollo de Económico Sostenible

SIANI- Modelización y Simulación Computacional

Rafael Montenegro Armas (coordinador)
Instituto Universitario de Sistemas Inteligentes y Aplicaciones Numéricas en Ingeniería

SIANI- Robótica e Ingeniería Computacional

Jorge Cabrera Gámez (coordinador)
Instituto Universitario de Sistemas Inteligentes
y Aplicaciones Numéricas en Ingeniería

Sistemas de Información Móviles

Carmelo Rubén García Rodríguez (coordinador)
Instituto Universitario para el Desarrollo Tecnológico y la
Innovación en Comunicaciones



III Foro Público sobre la Propuesta de Estrategias de Explotación de los Recursos Vivos Marinos del Archipiélago Canario: Isla de Gran Canaria (diciembre de 2011)



Inauguración del Banco Español de Algas en el Parque Científico Tecnológico Marino de Taliarte (septiembre de 2011)

9.2. Proyectos concedidos

DEPARTAMENTO DE ANÁLISIS ECONÓMICO APLICADO

Francisco Javier Campos Méndez (*Investigador Principal*)

Estudio Económico Sectorial sobre la Distribución Comercial en Canarias

Financia: Agencia Canaria de Investigación, Innovación y Sociedad de la Información

M^ª Manuela González Serrano (*Investigadora Principal*)

Eficiencia de las empresas de agua en Canarias

Financia: Agencia Canaria de Investigación, Innovación y Sociedad de la Información

Francisco Javier Campos Méndez (*Investigador Principal*)

Análisis económico y territorial de la actividad comercial en Canarias mediante herramientas SIG

Financia: Agencia Canaria de Investigación, Innovación y Sociedad de la Información

Lourdes Trujillo Castellano (*Investigadora Principal*)

Autopistas del mar en la UE: Análisis económicos de los puertos que la integran

Financia: Ministerio de Ciencia e Innovación y fondos FEDER 2007-2013

Lourdes Trujillo Castellano (*Investigadora Principal*)

Desarrollo de los puertos africanos: amenazas y oportunidades para los puertos Canarios

Financia: Agencia Canaria de Investigación, Innovación y Sociedad de la Información

Ginés de Rus Mendoza (*Investigador Principal*)

Evaluación socioeconómica y financiera de proyectos de transporte

Financia: Ministerio de Fomento CEDEX

DEPARTAMENTO DE ARTE, CIUDAD Y TERRITORIO

Manuel Jesús Martín Hernández (*Investigador Principal*)

La Isleta participa (PDE)

Financia: Agencia Canaria de Investigación, Innovación y Sociedad de la Información

DEPARTAMENTO DE BIOLOGÍAFernando Tuya Cortés (*Investigador Principal*)

Dispersión de materia orgánica en granjas de acuicultura: desarrollo de un modelo matemático para garantizar su sostenibilidad ambiental (MACAROMOD)

Financia: Unión Europea

Fernando Tuya Cortés (*Investigador Principal*)

Respuesta de la *fanerogama marina cymodocea nodosa* y su biota asociada a estresores ambientales: una aproximación experimental para garantizar su conservación

Financia: Ministerio de Ciencia e Innovación

Fernando Tuya Cortés (*Investigador Principal*)

Respuesta de la biota intermareal a perturbaciones humanas: efecto de la eutrofización en el marco del actual contexto climático

Financia: Ministerio de Ciencia e Innovación

Zoraida Sosa Ferrera (*Investigador Principal*)

Encuentro Nacional de Expertos e Investigadores en Conservación Genética Vegetal

Financia: Ministerio de Ciencia e Innovación

María Ascensión Viera Rodríguez (*Investigadora Principal*)

Caracterización genética de dos especies protegidas de *Gelidium (Rhodophyta)* en las Islas Canarias por medio de la técnica de los microsátélites: *G.canariense* y *G.arbuscula*

Financia: Ministerio de Ciencia e Innovación y fondos FEDER 2007-2013

Ricardo Jesús Haroun Tabraue (*Investigador Principal*)

Algas marinas introducidas en Canarias: el caso de la *Undaria pinnatifida* y sus potenciales efectos ambientales

Financia: Agencia Canaria de Investigación, Innovación y Sociedad de la Información

DEPARTAMENTO DE BIOLOGÍARicardo Jesús Haroun Tabraue (*Investigador Principal*)

Status ecológico y vulnerabilidad de ecosistemas marinos canarios al cambio climático: indicadores funcionales y respuesta adaptativa al stress

Financia: Ministerio de Ciencia e Innovación

Ricardo Jesús Haroun Tabraue (*Investigador Principal*)

Servidor para IDE/Geoportal de datos marinos y costeros de Canarias

Financia: Ministerio de Ciencia e Innovación

Pedro Sosa Henríquez (*Investigador Principal*)

Estudio mediante técnicas moleculares del Aloe Vera de Canarias para la elaboración de una propuesta práctica para su defensa como posible variedad autóctona de Canarias y su explotación comercial

Financia: Agencia Canaria de Investigación, Innovación y Sociedad de la Información

Pedro Sosa Henríquez (*Investigador Principal*)

Determinación de la estructuración y flujo genético de las poblaciones naturales de la Palmera Canaria y grado de introgresión con taxones afines en Canarias, mediante marcadores moleculares

Financia: Ministerio de Ciencia e Innovación

Rafael Robaina Romero (*Investigador Principal*)

Compuestos orgánicos volátiles en macroalgas marinas, producción y fisiología molecular de los efectos del etileno

Financia: Ministerio de Ciencia e Innovación

Pedro Sosa Henríquez (*Investigador Principal*)

Bancos de información genética poblacional y meta-análisis de la flora macaronésica (DEMIURGO)

Financia: Ministerio de Ciencia e Innovación

DEPARTAMENTO DE BIOQUÍMICA, BIOLOGÍA MOLECULAR, FISIOLÓGICA, GENÉTICA E INMUNOLOGÍA

Francisco Estévez Rosa (*Investigador Principal*)

Evaluación de potenciales compuestos antileucémicos

Financia: Ministerio de Ciencia e Innovación

Francisco Estévez Rosa (*Investigador Principal*)

Adquisición de un citómetro de flujo

Financia: Ministerio de Ciencia e Innovación

José Martín Quintana Aguiar (*Investigador Principal*)

Evaluación de TDF como potencial fármaco antitumoral

Financia: Agencia Canaria de Investigación, Innovación y Sociedad de la Información

Juan Carlos Díaz Chico (*Investigador Principal*)

Relevancia clínica de alteraciones genéticas y epigenéticas en el cáncer de endometrio

Financia: Agencia Canaria de Investigación, Innovación y Sociedad de la Información

Antonio Castrillo Viguera (*Investigador Principal*)

Receptores como integradores del metabolismo lipídico y la inflamación. Nuevas perspectivas terapéuticas frente a la patología inflamatoria

Financia: Agencia Canaria de Investigación, Innovación y Sociedad de la Información

DEPARTAMENTO DE CIENCIAS CLÍNICAS

Luis Serra Majem (*Investigador Principal*)

Efecto de la dieta mediterránea sobre la prevención primaria la enfermedad cardiovascular predimed

Financia: Agencia Canaria de Investigación, Innovación y Sociedad de la Información

Leandro Fernández Pérez (*Investigador Principal*)

Caracterización fisiológica y molecular de la proteína SOCS-2 (*Supressor of Cytokine Signalling-2*) como modelo de resistencia celular a la hormona de crecimiento causada por estrógenos in vivo: implicaciones terapéuticas

Financia: ACIISI

Leandro Fernández Pérez (*Investigador Principal*)

Identificación y evaluación farmacológica de nuevas entidades químicas tipo SERMs (Moduladores Selectivos del Receptor de Estrógenos)

Financia: Agencia Canaria de Investigación, Innovación y Sociedad de la Información

Leandro Fernández Pérez (*Investigador Principal*)

Dotación del Servicio de Farmacogenómica

Financia: Ministerio de Ciencia e Innovación y Unión Europea

Leandro Fernández Pérez (*Investigador Principal*)

Estudio de nuevos moduladores de las actividades de STAT y de los receptores para estrógenos: potencial aplicación como antitumorales

Financia: Ministerio de Ciencia e Innovación

Leandro Fernández Pérez (*Investigador Principal*)

Laboratorio para la evaluación farmacológica de compuestos químicas (Biopharm-ULPGC)

Financia: Ministerio de Ciencia e Innovación

Almudena Sánchez Villega (*Investigadora Principal*)

Papel de la dieta y la actividad física sobre la calidad de vida y la enfermedad mental en el estudio Sun

Financia: Ministerio de Ciencia e Innovación

Octavio Pérez Luzardo (*Investigador Principal*)

Adquisición de un sistema de espectrometría híbrido de masas/mas; tipo triple cuadrupolo-trampa iónica lineal acoplado a HPLC para la mejora de la capacidad analítica del Laboratorio de Toxicología

Financia: Ministerio de Ciencia e Innovación

DEPARTAMENTO DE CIENCIAS HISTÓRICAS

M^a del Cristo González Marrero (*Investigadora Principal*)

Arqueología de la aculturación y de la colonización. Gentes, objetos, animales y plantas europeos en Gran Canaria (ss. XIV-XVI)

Financia: Agencia Canaria de Investigación, Innovación y Sociedad de la Información

DEPARTAMENTO DE CIENCIAS HISTÓRICAS

Manuel Ramírez Sánchez (*Investigador Principal*)

Historia de la cultura escrita en Canarias entre los siglos XVI a XIX

Financia: Agencia Canaria de Investigación, Innovación y Sociedad de la Información

Manuel Ramírez Sánchez (*Investigador Principal*)

Análisis y evolución de la producción científica del área de Artes y Humanidades en Canarias en el período 1989-2010

Financia: Agencia Canaria de Investigación, Innovación y Sociedad de la Información

Manuel Ramírez Sánchez (*Investigador Principal*)

Recuperación de la memoria histórica de la represión franquista en Canarias: fuentes escritas y orales

Financia: Ministerio de la Presidencia

Pablo Atoche Peña (*Investigador Principal*)

Canarias: colonización humana protohistórica, bioadaptación insular y transformación medioambiental

Financia: Ministerio de Ciencia e Innovación

Juan Manuel Santana Pérez (*Investigador Principal*)

Canarias y el banco pesquero sahariano durante el Antiguo Régimen

Financia: Ministerio de Ciencia e Innovación

Amelia del Carmen Rodríguez Rodríguez
(*Investigadora Principal*)

Las relaciones sociales de producción en la isla de Gran Canaria en época preeuropea y colonial. Análisis de los procesos de trabajo

Financia: Ministerio de Ciencia e Innovación

Sergio Solbes Ferri (*Investigador Principal*)

Congreso Internacional ULPGC “The contractor states and its implications”

Financia: Ministerio de Ciencia e Innovación

Miguel Suárez Bosa (*Investigador Principal*)

Modelos de gestión de puertos y la comunidad portuaria en el ámbito atlántico (siglos XIX y XX)

Financia: Ministerio de Ciencia e Innovación



Jornada sobre el Género en la Investigación (mayo de 2012)

DEPARTAMENTO DE CIENCIAS JURÍDICAS BÁSICAS

Emilia Santana Ramos (*Investigadora Principal*)

Estudio de las desigualdades de género en el profesorado de la Universidad de Las Palmas de Gran Canaria

Financia: Universidad de Las Palmas de Gran Canaria

DEPARTAMENTO DE CIENCIAS MÉDICAS Y QUIRÚRGICAS

Gerardo Garcés Martín (*Investigador Principal*)

Uso de los tornillos bloqueados con tuercas de peek para consolidar las fracturas

Financia: Ministerio de Ciencia e Innovación

DEPARTAMENTO DE CONSTRUCCIÓN ARQUITECTÓNICA

Ricardo Javier Santana Rodríguez (*Investigador Principal*)

Aprovechamiento de la puzolana natural canaria en la realización de nuevos materiales de construcción tecnológicos y sostenibles

Financia: Universidad de las Palmas de Gran Canaria

DEPARTAMENTO DE DERECHO PÚBLICO

Víctor Manuel Cuesta López (*Investigador Principal*)

Migración circular y asociaciones de movilidad: hacia un nuevo modelo de gestión de los flujos migratorios entre la Unión Europea y África Occidental

Financia: Universidad de Las Palmas de Gran Canaria

DEPARTAMENTO DE ECONOMÍA FINANCIERA Y CONTABILIDAD

M^a Concepción Verona Martel (*Investigadora Principal*)

Las agencias de calificación crediticia en entornos de crisis financiera

Financia: Universidad de las Palmas de Gran Canaria



Robot realizado por estudiantes de ingenierías

DEPARTAMENTO DE ECONOMÍA Y DIRECCIÓN DE EMPRESAS

Petra de Saá Pérez (*Investigadora Principal*)

La gestión de conocimiento en la Universidad: Análisis de su capacidad de investigación

Financia: Ministerio de Ciencia e Innovación

María Katuska Cabrera Suárez (*Investigadora Principal*)

La sucesión y la ventaja competitiva en la empresa familiar: una perspectiva de Stakeholders

Financia: Ministerio de Ciencia e Innovación

Antonia Mercedes García Cabrera (*Investigadora Principal*)

Un enfoque holístico para el estudio de la internacionalización de la empresa tecnológica de reciente creación en España: factores individuales, organizativos y conceptuales

Financia: Universidad de Las Palmas de Gran Canaria

DEPARTAMENTO DE EDUCACIÓN

Celia Fernández Sarmiento (*Investigadora Principal*)

Incidencia de la inteligencia emocional y la motivación intrínseca sobre el bienestar psicológico de los estudiantes

Financia: Universidad de Las Palmas de Gran Canaria

DEPARTAMENTO DE EDUCACIÓN FÍSICA

José Antonio López Calbet (*Investigador Principal*)

Cultivos celulares

Financia: Ministerio de Ciencia e Innovación y la Unión Europea

Cecilia Dorado García (*Investigadora Principal*)

Influencia del ejercicio físico, la FIO2 y el estrés oxidativo en la señalización por AMPK en el músculo esquelético humano

Financia: Ministerio de Ciencia e Innovación y fondos FEDER 2007-2013

DEPARTAMENTO DE EDUCACIÓN FÍSICA

José Antonio López Calbet (*Investigador Principal*)

Oxigenación cerebral y fatiga durante el ejercicio en hipoxia aguda

Financia: Ministerio de Ciencia e Innovación

José Antonio López Calbet (*Investigador Principal*)

Efectos del déficit energético severo en la masa muscular: influencia de la ingestión de proteínas y el volumen de ejercicio físico

Financia: Consejo Superior de Deportes

DEPARTAMENTO DE ENFERMERÍA

Fernando Calvo Francés (*Investigador Principal*)

Aplicaciones de las nuevas tecnologías de la información y la comunicación en el control del estrés y la ansiedad

Financia: Agencia Canaria de Investigación, Innovación y Sociedad de la Información

Bienvenida Rodríguez Vera (*Investigadora Principal*)

ICE2: Investigación científica en enfermería

Financia: Unión Europea

DEPARTAMENTO DE EXPRESIÓN GRÁFICA Y PROYECTOS

Elisenda Monzón Peñate (*Investigadora Principal*)

Desarrollo de documentos de arquitectura moderna y contemporánea latinoamericana. Documentación y catalogación de la obra completa de Rogelio Salmona

Financia: Universidad de Las Palmas de Gran Canaria

DEPARTAMENTO DE FILOLOGÍA ESPAÑOLA, CLÁSICA Y ÁRABE

Carmen Yolanda Arencibia Santana (*Investigadora Principal*)

Hipertexto de Pérez Galdós. El Patrimonio Epistolar

Financia: Agencia Canaria de Investigación, Innovación y Sociedad de la Información

DEPARTAMENTO DE FILOLOGÍA ESPAÑOLA, CLÁSICA Y ÁRABE

Antonio María Martín Rodríguez (*Investigador Principal*)

Humanistas españoles del siglo XVI y el influjo de la literatura de época humanística en la configuración de algunos temas de la cultura moderna

Financia: Ministerio de Ciencia e Innovación

Juan José Bellón Hernández (*Investigador Principal*)

Recuperación, edición y estudio de la obra periodística de Pancho Guerra

Financia: Universidad de Las Palmas de Gran Canaria

Maximiano Trapero Trapero (*Investigador Principal*)

Religiosidad popular en verso: últimas manifestaciones o manifestaciones perdidas en Canarias y su paralelismo con las de Hispanoamérica

Financia: Agencia Canaria de Investigación, Innovación y Sociedad de la Información

Trinidad Arcos Pereira (*Investigadora Principal*)

Fuentes, interrelaciones y desarrollo de la enseñanza retórica en el Humanismo europeo: los manuales de enseñanza de los primeros niveles

Financia: Agencia Canaria de Investigación, Innovación y Sociedad de la Información

José Antonio Samper Padilla (*Investigador Principal*)

Patrones sociolingüísticos del español de España. Las Palmas de Gran Canaria

Financia: Agencia Canaria de Investigación, Innovación y Sociedad de la Información

Mónica María Martínez Sariego (*Investigadora Principal*)

Análisis de mitos, estereotipos y valores patriarcales en la novela femenina española de los siglos XX-XXI

Financia: Universidad de Las Palmas de Gran Canaria

DEPARTAMENTO DE FILOLOGÍA MODERNA

Juana Teresa Guerra de la Torre (*Investigadora Principal*)

Organización sociocognitiva del significado de “Tiempo”: Dinámicas de la complejidad

Financia: Ministerio de Ciencia e Innovación

Ricardo Muñoz Martín (*Investigador Principal*)

Caracterización objetiva de la dificultad general de los originales

Financia: Ministerio de Ciencia e Innovación

Dolores Fernández Martínez (*Investigadora Principal*)

Análisis del discurso en los prefacios de las gramáticas inglesas del siglo XVIII

Financia: Universidad de Las Palmas de Gran Canaria

Juana Teresa Guerra de la Torre (*Investigadora Principal*)

Sociocognición específica canaria: alteraciones bioculturales en los procesos de conceptualización de la realidad a partir de afianzamientos

Financia: Ministerio de Ciencia e Innovación

Gisela Marcelo Wirnitzer (*Investigadora Principal*)

Búsqueda y traducción de fuentes sobre Canarias y el expansionismo del Tercer Reich en África

Financia: Universidad de las Palmas de Gran Canaria

Jorge Juan Vega y Vega (*Investigador Principal*)

Didáctica de la argumentación: la técnica argumentativa en la comprensión y producción de textos para las clases de lengua, literatura y traducción

Financia: Universidad de las Palmas de Gran Canaria

Alicia Rodríguez Álvarez (*Investigadora Principal*)

El paratexto en las gramáticas inglesas del siglo XVIII: Lengua y Sociedad

Financia: Ministerio de Ciencia e Innovación

DEPARTAMENTO DE FÍSICA

Ángeles Marrero Díaz (*Investigadora Principal*)

Transporte de masa de agua y su variabilidad estacional en la región oceanográfica de las Islas Canarias

Financia: Agencia Canaria de Investigación, Innovación y Sociedad de la Información

Francisco José Pérez Torrado (*Investigador Principal*)

Caracterización del volcanismo holoceno en la isla de El Hierro y su relación con estructuras tipo rift. Implementación de SIG para la modelización de su comportamiento y de los peligros geológicos asociados

Financia: Agencia Canaria de Investigación, Innovación y Sociedad de la Información

Juan Miguel Gil de la Fe (*Investigador Principal*)

Determinación de propiedades radiactivas de plasmas astrofísicos

Financia: Agencia Canaria de Investigación, Innovación y Sociedad de la Información

Inmaculada Menéndez González (*Investigadora Principal*)

Caracterización textual y mineralógica del material particulado natural atmosférico (NMPs) y su incidencia en la población Canaria

Financia: Agencia Canaria de Investigación, Innovación y Sociedad de la Información

Jesús García Rubiano (*Investigador Principal*)

Evaluación del fondo radiactivo natural de las Islas Canarias Orientales; implicaciones radiológicas sobre la población

Financia: Agencia Canaria de Investigación, Innovación y Sociedad de la Información

María del Carmen Cabrera Santana (*Investigadora Principal*)

CONSOLIDER

Financia: Ministerio de Ciencia e Innovación

Jesús García Rubiano (*Investigador Principal*)

Estudio sobre la distribución de radioisótopos naturales y de radón en las Islas Canarias Orientales

Financia: Consejo de Seguridad Nuclear



VIII Seminario de Economía Canaria (julio de 2012)



Foro sobre Riesgos Operacionales y Medioambientales en el Mar (diciembre de 2011)

DEPARTAMENTO DE FÍSICA

María del Carmen Cabrera Santana (*Investigadora Principal*)
Valoración de procesos de recarga y descarga de acuíferos mediante trazado natural: Aplicado en Gran Canaria
 Financia: Ministerio de Ciencia e Innovación

Ángel Rodríguez Santana (*Investigador Principal*)
Procesos de mezcla en la cuenca canaria: corriente de Canarias y sistema de afloramiento del noroeste africano
 Financia: Ministerio de Ciencia e Innovación

Ángel Rodríguez Santana (*Investigador Principal*)
Perfilador de microestructura y equipamiento para mesa rotatoria: Avance en el desarrollo de la Oceanografía Física
 Financia: Ministerio de Ciencia e Innovación

Pablo Escobar Sánchez (*Investigador Principal*)
Determinación de propiedades radiactivas, termodinámicas y diagnosis espectroscópica de plasmas de interés científico-tecnológico
 Financia: Ministerio de Ciencia e Innovación

Pablo Escobar Sánchez (*Investigador Principal*)
Espectroscopía gamma para el medioambiente marino (GAMMAMAR)
 Financia: Ministerio de Ciencia e Innovación

DEPARTAMENTO DE GEOGRAFÍA

Josefa María del Pilar Domínguez Mújica (*Investigadora Principal*)
Inmigración y trabajo en Canarias: Análisis socioterritorial de la inmigración laboral y de la inmigración laboral y de la trayectoria socioprofesional de los inmigrados
 Financia: Agencia Canaria de Investigación, Innovación y Sociedad de la Información

DEPARTAMENTO DE GEOGRAFÍA

Luis Francisco Hernández Calvento (*Investigador Principal*)
Diagnóstico ambiental de los sistemas de dunas de Canarias para la elaboración de modelos sostenibles
 Financia: Ministerio de Ciencia e Innovación

Claudio Moreno Medina (*Investigador Principal*)
Turismo de avistamiento de cetáceos en las islas Canarias: estrategias para el desarrollo sostenible y competitividad
 Financia: Universidad de Las Palmas de Gran Canaria

DEPARTAMENTO DE INFORMÁTICA Y SISTEMAS

Luis Álvarez León (*Investigador Principal*)
Modelización matemática de los procesos de calibración de cámaras de vídeo
 Financia: Ministerio de Ciencia e Innovación

Karl Krissian (*Investigador Principal*)
Sistema de proceso de imágenes para el diagnóstico, la planificación, la simulación y el seguimiento de operaciones de cirugía vascular
 Financia: Ministerio de Ciencia e Innovación

Javier Sánchez Pérez (*Investigador Principal*)
Métodos avanzados para el cálculo del flujo óptico en secuencias de imágenes
 Financia: Ministerio de Ciencia e Innovación

DEPARTAMENTO DE INGENIERÍA DE PROCESOS

Antonio Gómez Gotor (*Investigador Principal*)
Acción complementaria "Hidrógeno en la red de sistemas educativos"
 Financia: Ministerio de Ciencia e Innovación

DEPARTAMENTO DE INGENIERÍA MECÁNICA

Mario Monzón Verona (*Investigador Principal*)
Obtención de pasta de celulosa por valorización de fibras de platanera
 Financia: Ministerio de Ciencia e Innovación

DEPARTAMENTO DE INGENIERÍA MECÁNICA

Mario Monzón Verona (*Investigador Principal*)

Rapid Manufacturing (IBE RM)

Financia: Ministerio de Ciencia e Innovación

Mario Monzón Verona (*Investigador Principal*)

Development of an automated process to extract fibres from the waste of banana food production for exploitation as a sustainable reinforcement in injection and rotomoulded products (BADANA)

Financia: Unión Europea

Mario Monzón Verona (*Investigador Principal*)

KTRM

Financia: Unión Europea

Mario Monzón Verona (*Investigador Principal*)

Adquisición de equipo de fabricación aditiva mediante sinterizado de materiales plásticos

Financia: MINECO

José Antonio Carta González (*Investigador Principal*)

Sistema de desalación de agua del mar accionado por energía eólica para funcionamiento aislado de la red y optimizado

Financia: Agencia Canaria de Investigación, Innovación y Sociedad de la Información

Manuel Alejandro Yáñez Santana (*Investigador Principal*)

Optimización del diseño de estructuras metálicas porosas para aplicaciones médicas

Financia: Universidad de Las Palmas de Gran Canaria

Pedro Hernández Castellano (*Investigador Principal*)

Equipamiento para inyección de termoplásticos

Financia: Universidad de Las Palmas de Gran Canaria

DEPARTAMENTO DE INGENIERÍA TELEMÁTICA

Francisco Alberto Delgado Rajo (*Investigador Principal*)

Diseño y desarrollo de una interfaz de interconexión de redes Ethernet con redes ópticas para comunicaciones en interiores mediante el uso del canal visible

Financia: Agencia Canaria de Investigación, Innovación y Sociedad de la Información



Instalaciones del Parque Científico Tecnológico Marino de Taliarte

DEPARTAMENTO DE MATEMÁTICAS

Kishin B. Sadarangani Sadarangani (*Investigador Principal*)

Análisis no lineal y aplicado

Financia: Ministerio de Ciencia e Innovación

DEPARTAMENTO DE MÉTODOS CUANTITATIVOS EN ECONOMÍA Y GESTIÓN

Beatriz González López-Valcárcel (*Investigadora Principal*)

La elección de especialidad médica como problema econométrico y como elemento para el diseño de la política educativa, laboral y sanitaria

Financia: Ministerio de Ciencia e Innovación

Julián Andrada Félix (*Investigador Principal*)

Nuevas metodologías en la estimación de la ETTI. Aplicaciones en las estrategias de gestión de renta fija y en la predicción del ciclo económico

Financia: Ministerio de Ciencia e Innovación

Jorge Vicente Pérez Rodríguez (*Investigador Principal*)

El comportamiento de los mercados cambiarios: nueva información, capacidad predictiva y regímenes cambiarios

Financia: Ministerio de Ciencia e Innovación

DEPARTAMENTO DE MORFOLOGÍA

Carlos Tabraue Tarbay (*Investigador Principal*)

Control de la respuesta inmuno-inflamatoria en el pulmón por receptores nucleares LXR

Financia: Universidad de Las Palmas de Gran Canaria

Miguel A. Rivero Santana (*Investigador Principal*)

Indicadores de calidad de carne de Chino Negro Canario: Análisis morfológico de las fibras musculares mediante técnicas histoquímicas e inmunohistoquímicas

Financia: Agencia Canaria de Investigación, Innovación y Sociedad de la Información

Maximina Monzón Mayor (*Investigadora Principal*)

Polímeros biológicos (Aloe Vera) y sintéticos (pds, plla) como soportes de la regeneración axonal en el ganglio de la raíz dorsal, en nervio ciático (SNP) y la retina (SNC) de ratas y reptiles. Modelo de prótesis de reconexión nerviosa

Financia: Agencia Canaria de Investigación, Innovación y Sociedad de la Información

Maximina Monzón Mayor (*Investigadora Principal*)

Mecanismos celulares y moleculares que permiten la regeneración de la vía óptica. Modelo experimental postraumático en reptiles *versus* rata

Financia: MINECO

Jorge Orós Monzón (*Investigador Principal*)

Contaminación por crudo como causa de varamiento en tortugas marinas en las Islas Canarias: incidencia y patologías asociadas

Financia: Agencia Canaria de Investigación, Innovación y Sociedad de la Información

Manuel Arbelo Hernández (*Investigadora Principal*)

Prevalencia de las infecciones víricas en los cetáceos varados en el Archipiélago Canario: Impacto en su conservación

Financia: Agencia Canaria de Investigación, Innovación y Sociedad de la Información

Alberto Arencibia Espinosa (*Investigador Principal*)

Equipamiento integral de diagnóstico por imagen digitalizada

Financia: Ministerio de Ciencia e Innovación

DEPARTAMENTO DE PATOLOGÍA ANIMAL, PRODUCCIÓN ANIMAL Y CIENCIA Y TECNOLOGÍA DE LOS ALIMENTOS

Anastasio Argüello Henríquez (*Investigador Principal*)

Influencia de la inclusión de microalgas marinas en la dieta de cabritos y corderos sobre el sistema inmune de los mismos

Financia: Ministerio de Ciencia e Innovación

DEPARTAMENTO DE PATOLOGÍA ANIMAL, PRODUCCIÓN ANIMAL Y CIENCIA Y TECNOLOGÍA DE LOS ALIMENTOS

Jorge Francisco González Pérez (*Investigador Principal*)

Reducción in vivo de linfocitos gamma delta y eosinófilos y su efecto en la resistencia del ovino canario de pelo frente a *haemonchus contortus*

Financia: Ministerio de Ciencia e Innovación

Anastasio Argüello Henríquez (*Investigador Principal*)

Citómetro de flujo más sorter

Financia: Ministerio de Ciencia e Innovación y la Unión Europea

Jorge Francisco González Pérez (*Investigador Principal*)

Estudio de los mecanismos de la respuesta inmunitaria desarrollada por ovinos canarios de pelo y tras la inoculación experimental de *Haemonchus contortus*

Financia: Agencia Canaria de Investigación, Innovación y Sociedad de la Información

José Alberto Montoya Alonso (*Investigador Principal*)

Patología inflamatoria del endotelio vascular. Antígenos implicados en el proceso (Modelo dirofilariosis cardiopulmonar)

Financia: Agencia Canaria de Investigación, Innovación y Sociedad de la Información

Antonio Ruiz Reyes (*Investigador Principal*)

Proteómica e inmunología aplicadas a la profilaxis y control de la coccidiosis caprina producida por *Eimeria ninakholyakimovae*

Financia: Agencia Canaria de Investigación, Innovación y Sociedad de la Información

Antonio Ruiz Reyes (*Investigador Principal*)

Respuesta inmune y mecanismos de patogenicidad en la coccidiosis caprina: implicaciones en la profilaxis y control de la enfermedad

Financia: Ministerio de Ciencia e Innovación

DEPARTAMENTO DE PATOLOGÍA ANIMAL, PRODUCCIÓN ANIMAL Y CIENCIA Y TECNOLOGÍA DE LOS ALIMENTOS

Carlos Gutiérrez Cabrera (*Investigador Principal*)

Nuevas diamidinas como candidatos clínicos contra la tripanosomiasis animal por *T. evansi*. Estudio Basado en un modelo caprino

Financia: Agencia Canaria de Investigación, Innovación y Sociedad de la Información

Noemí Castro Navarro (*Investigadora Principal*)

Fuentes alternativas de biomasa en nutrición animal. Evaluación del efecto de microalgas marinas sobre el sistema inmune de rumiantes

Financia: Agencia Canaria de Investigación, Innovación y Sociedad de la Información

María del Pino Palacio Díaz (*Investigadora Principal*)

Fomento de la producción forrajera sostenible en la isla de El Hierro (PDE)

Financia: Agencia Canaria de Investigación, Innovación y Sociedad de la Información

DEPARTAMENTO DE PSICOLOGÍA Y SOCIOLOGÍA

Juan Luis Núñez Alonso (*Investigador Principal*)

Influencia de la inteligencia emocional en la motivación académica y el bienestar de los estudiantes

Financia: Agencia Canaria de Investigación, Innovación y Sociedad de la Información

José Martín-Albo Lucas (*Investigador Principal*)

Impacto de la práctica de ejercicio físico sobre el autoconcepto físico y la satisfacción con la vida

Financia: Agencia Canaria de Investigación, Innovación y Sociedad de la Información

DEPARTAMENTO DE QUÍMICA

Jesús Pérez Peña (*Investigador Principal*)

CASCADA - cambiador de tomas en carga para redes de distribución activa de energía eléctrica
Financia: Ministerio de Ciencia e Innovación

Zoraida Sosa Ferrera (*Investigadora Principal*)

Desarrollo de nuevas estrategias de extracción en muestras medioambientales. Evaluación y control de su presencia en muestras reales de la isla de Gran Canaria
Financia: Agencia Canaria de Investigación, Innovación y Sociedad de la Información

Magdalena Santana Casiano (*Investigadora Principal*)

Estudio del comportamiento biogeoquímico del Fe en ambientes marinos acidificados
Financia: Ministerio de Ciencia e Innovación y fondos FEDER 2007-2013

Jesús Pérez Peña (*Investigador Principal*)

Generación solar de hidrógeno por vía fotocatalítica sobre semiconductores (GESHTOS)
Financia: Ministerio de Ciencia e Innovación

Esther Lidia Romano Mendoza (*Investigadora Principal*)

Estudio experimental-teórico de diversas propiedades termofísicas de sistemas líquido binarios formamidas+dioles en un intervalo moderado de temperaturas
Financia: Universidad de Las Palmas de Gran Canaria

Magdalena Santana Casiano (*Investigadora Principal*)

CARBOCHANGE *Changes in carbon uptake and emission by oceans in a changing climate*
Financia: Unión Europea

Magdalena Santana Casiano (*Investigadora Principal*)

Sistema de dióxido de carbono en la sección hidrográfica CLIVAR A59.30N, Crucero AI-co2 2011
Financia: Ministerio de Ciencia e Innovación

DEPARTAMENTO DE QUÍMICA

Magdalena Santana Casiano (*Investigadora Principal*)

Sistema de dióxido de carbono en la sección hidrográfica CLIVAR A59.30N
Financia: Ministerio de Ciencia e Innovación

Zoraida Sosa Ferrera (*Investigadora Principal*)

Desarrollo de nuevas estrategias de extracción en el análisis de residuos farmacéuticos. Implementación en muestras reales de interés medio ambiental
Financia: Ministerio de Ciencia e Innovación

M^a Dolores Gelado Caballero (*Investigadora Principal*)

Desarrollo de un sistema automatizado para la determinación para la determinación química de aerosoles. Aplicación a una boya meteorológica
Financia: Agencia Canaria de Investigación, Innovación y Sociedad de la Información

Jorge Triana Méndez (*Investigador Principal*)

Aislamiento y síntesis de productos naturales con actividad citostática de plantas de la familia *Asteraceae* endémicas de Canarias
Financia: Agencia Canaria de Investigación, Innovación y Sociedad de la Información

M^a Dolores Gelado Caballero (*Investigadora Principal*)

MACSIMAR Incorporación del sistema integrado de monitorización meteorológica y oceanográfica de Macaronesia en la estrategia de investigación marítima europea
Financia: Unión Europea

José Juan Santana Rodríguez (*Investigador Principal*)

Sistema UPLC-MS (*Ultra performance liquid chromatography*)
Financia: Ministerio de Ciencia e Innovación y Unión Europea

José Juan Santana Rodríguez (*Investigador Principal*)

CARMAC Mejora de la calidad de las aguas recreativas costeras de la Macaronesia
Financia: Unión Europea

DEPARTAMENTO DE QUÍMICA

Jesús Pérez Peña (*Investigador Principal*)

Microscopía Infrarroja FTIR (simulación y aplicación) en el desarrollo de materiales para aplicaciones medioambientales

Financia: Ministerio de Ciencia e Innovación y Unión Europea

Jesús Pérez Peña (*Investigador Principal*)

EFESOT - Eficiencia energética en protección contra sobretensiones

Financia: Ministerio de Ciencia e Innovación

Jesús Pérez Peña (*Investigador Principal*)

Modificación y optimización de catalizadores basados en materiales altamente fotoactivos para procesos fotocatalíticos en fase acuosa y gaseosa

Financia: Ministerio de Ciencia e Innovación

Melchor González Dávila (*Investigador Principal*)

Modelo físico-químico para la región macaronésica. Evaluación y potencial aplicación operacional

Financia: Ministerio de Ciencia e Innovación

Melchor González Dávila (*Investigador Principal*)

EuroSITES-Integration and enhancement of key existing European deep-ocean observatories

Financia: Unión Europea

José Miguel Doña Rodríguez (*Investigador Principal*)

Producción de fotocatalizadores nanoestructurados por procesos de bajo coste y alta productividad para descontaminación de aguas residuales: NANOBAC

Financia: Ministerio de Ciencia e Innovación

José Miguel Doña Rodríguez (*Investigador Principal*)

Nuevos fotocatalizadores basados en TIO₂ para destoxificación de efluentes acuosos y gaseosos: síntesis, modificación y soporte

Financia: Ministerio de Ciencia e Innovación



Jornadas sobre Supercomputación en el Parque Científico-Tecnológico (septiembre de 2011)

DEPARTAMENTO DE QUÍMICA

M^a Dolores Gelado Caballero (*Investigadora Principal*)

ESTRAMAR Estrategia marino-marítima de I+D+i en la Macaronesia

Financia: Unión Europea

Cayetano Collado Sánchez (*Investigador Principal*)

Sistema automatizado para la captación y determinación de aerosoles atmosféricos

Financia: Ministerio de Ciencia e Innovación

Óscar González Díaz (*Investigador Principal*)

Sistema completo de caracterización de la relación entre composición, estructura y fotoactividad de sólidos sintéticos con aplicaciones fotocatalíticas

Financia: Ministerio de Ciencia e Innovación

INSTITUTO UNIVERSITARIO DE CIENCIAS TECNOLÓGICAS Y CIBERNÉTICAS

Carmen Paz Suárez Araujo (*Investigadora Principal*)

Sistema inteligente de ayuda al diagnóstico temprano y pronóstico del deterioro cognitivo y la enfermedad de Alzheimer. Implantación para uso en telemedicina

Financia: Agencia Canaria de Investigación, Innovación y Sociedad de la Información

INSTITUTO UNIVERSITARIO PARA EL DESARROLLO TECNOLÓGICO Y LA INNOVACIÓN EN TELECOMUNICACIONES

Rafael Pérez Jiménez (*Investigador Principal*)

ICARO. Interconexión y Acceso mediante Redes Ópticas con radiación visible

Financia: Agencia Canaria de Investigación, Innovación y Sociedad de la Información

INSTITUTO UNIVERSITARIO PARA EL DESARROLLO TECNOLÓGICO Y LA INNOVACIÓN EN TELECOMUNICACIONES

Rafael Pérez Jiménez (*Investigador Principal*)

Comunicaciones ópticas sobre led de iluminación como base para redes de información 1

Financia: Ministerio de Ciencia e Innovación

Rafael Pérez Jiménez (*Investigador Principal*)

Laboratorio de comunicaciones para aplicaciones aeroespaciales

Financia: Ministerio de Ciencia e Innovación

Francisco Alonso Almeida (*Investigador Principal*)

Evidencialidad en un *corpus* multidisciplinar de artículos científico-técnicos en lengua inglesa

Financia: Ministerio de Ciencia e Innovación

Victor Araña Pulido (*Investigador Principal*)

Demostración de un array de antenas impresas en banda C con direccionamiento electrónico mediante array bidimensional de osciladores acoplados

Financia: Ministerio de Ciencia e Innovación

Victor Araña Pulido (*Investigador Principal*)

Nuevos modelos y herramientas de simulación para configuraciones complejas de osciladores: aplicación a circuitos prácticos

Financia: Ministerio de Ciencia e Innovación

Miguel Ángel Ferrer Ballester (*Investigador Principal*)

BIOMET: Identificador multibiótico con metabiometrías

Financia: Ministerio de Ciencia e Innovación

Iván Alejandro Pérez Álvarez (*Investigador Principal*)

Mejoras del sistema HF *data+voice link* (HFDVL) usando los principios de radio cognitiva. Subproyecto ULPGC

Financia: Ministerio de Ciencia e Innovación

Jéssica María Pérez-Luzardo Díaz (*Investigadora Principal*)

Inventario del patrimonio troglodítico en la Isla de La Palma

Financia: Ministerio de Ciencia e Innovación

INSTITUTO UNIVERSITARIO PARA EL DESARROLLO TECNOLÓGICO Y LA INNOVACIÓN EN TELECOMUNICACIONES

Juan Luis Navarro Mesa (*Investigador Principal*)

AQUASENSOR: Redes inalámbricas de sensores para la optimización de recursos hídricos

Financia: Unión Europea

Carlos Manuel Travieso González (*Investigador Principal*)

Organización del *non-linear speech processing*

Financia: Ministerio de Ciencia e Innovación

INSTITUTO UNIVERSITARIO DE MICROELECTRÓNICA APLICADA

Juan Antonio Montiel Nelson (*Investigador Principal*)

Plataforma basada en *Ultra Receptor software* para aplicaciones GNSS

Financia: Agencia Canaria de Investigación, Innovación y Sociedad de la Información

Juan Antonio Montiel Nelson (*Investigador Principal*)

Sensor MEMS inalámbrico sin batería

Financia: Ministerio de Ciencia e Innovación

Antonio Hernández Ballester (*Investigador Principal*)

SR2 (*Short Range Radio*)

Financia: Ministerio de Industria, Turismo y Comercio

José María Quinteiro González (*Investigador Principal*)

RAUDO2: Red interactiva multiplataforma de distribución de contenidos audiovisuales

Financia: Ministerio de Industria, Turismo y Comercio

José Francisco López Feliciano (*Investigador Principal*)

XXV Conference on design of circuits and integrate systems

Financia: Ministerio de Ciencia e Innovación

INSTITUTO UNIVERSITARIO DE MICROELECTRÓNICA APLICADA

José Miguel Monzón Verona (*Investigador Principal*)

Análisis, diseño y fabricación de un microinterruptor electrostático de banda ancha con aplicaciones aeroespaciales

Financia: Agencia Canaria de Investigación, Innovación y Sociedad de la Información

Antonio Núñez Ordóñez (*Investigador Principal*)

Equipamiento IUMA

Financia: Ministerio de Ciencia e Innovación y Unión Europea

Antonio Núñez Ordóñez (*Investigador Principal*)

Control del consumo de terminales multimedia

Financia: Ministerio de Ciencia e Innovación y Unión Europea

Fernando de la Puente Arrate (*Investigador Principal*)

CPU autónoma para control de accesos

Financia: Agencia Canaria de Investigación, Innovación y Sociedad de la Información

Ángel Plaza de la Hoz (*Investigador Principal*)

Particiones triangulares y algoritmos de refinamiento

Financia: Ministerio de Ciencia e Innovación

Roberto Sarmiento Rodríguez (*Investigador Principal*)

Reconfigurabilidad dinámica en redes multimedia

Financia: Ministerio de Ciencia e Innovación

Roberto Sarmiento Rodríguez (*Investigador Principal*)

Dynamically Reconfigurable Embedded Platforms for Networked Context-Aware Multimedia Systems

Financia: Ministerio de Ciencia e Innovación

Antonio Hernández Ballester (*Investigador Principal*)

Receptor de TV digital DVB-SH

Financia: Ministerio de Ciencia e Innovación

Benito González Pérez (*Investigador Principal*)

UWBRFID-2: Rfid and Wireless Sensors Based on Uwb and Advanced Technologies

Financia: Ministerio de Ciencia e Innovación

INSTITUTO UNIVERSITARIO DE MICROELECTRÓNICA APLICADA

Francisco Javier del Pino Suárez (*Investigador Principal*)

Circuitos electrónicos para redes inalámbricas sensoriales de ultra bajo consumo

Financia: Ministerio de Ciencia e Innovación

INSTITUTO UNIVERSITARIO DE OCEANOGRAFÍA Y CAMBIO GLOBAL

Pablo Sangrá Inciarte (*Investigador Principal*)

Acoplamiento físico-biológico en el rango de la mesoscala alrededor de las Islas Shetland del Sur (Antártida): soporte físico y zooplancton

Financia: Ministerio de Ciencia e Innovación

Francisco Javier Marcello Ruiz (*Investigador Principal*)

Sistema de transmisión de datos vía satélite para aplicaciones oceanográficas en la zona de Canarias

Financia: Agencia Canaria de Investigación, Innovación y Sociedad de la Información

Santiago Hernández León (*Investigador Principal*)

Expedición de circunnavegación MALASPINA 2010: Cambio global y exploración del océano global

Financia: Ministerio de Ciencia e Innovación

Santiago Hernández León (*Investigador Principal*)

Ciclos lunares y fertilización con hierro

Financia: Ministerio de Ciencia e Innovación

María M. Gómez Cabrera (*Investigadora Principal*)

Estudio de un nuevo modelo mecanístico para el metabolismo del zooplancton

Financia: Ministerio de Ciencia e Innovación

María M. Gómez Cabrera (*Investigadora Principal*)

Campaña de validación para el estudio del nuevo modelo mecanístico para el metabolismo del zooplancton en aguas de Gran Canaria (campaña EXZOME)

Financia: Ministerio de Ciencia e Innovación

INSTITUTO UNIVERSITARIO DE OCEANOGRAFÍA Y CAMBIO GLOBAL

María Fernanda Montero del Pino (*Investigadora Principal*)

Estimaciones de bio-volúmenes celulares para cálculos de biomasa en comunidades de plancton marino, mediante citometría de flujo, *cell-sorting* y microscopía de epifluorescencia (BIOVOL)

Financia: Universidad de Las Palmas de Gran Canaria

Javier Arístegui Ruiz (*Investigador Principal*)

Zonas de mezcla y frentes en el océano oscuro como “Hot-Spots” de biodiversidad y flujos biogeoquímicos a través del Mar Mediterráneo y Atlántico Nordeste-I

Financia: Ministerio de Ciencia e Innovación

Javier Arístegui Ruiz (*Investigador Principal*)

Sistema Integrado de Monitorización Oceánica (SIMO)

Financia: Ministerio de Ciencia e Innovación

Alonso Hernández Guerra (*Investigador Principal*)

Memoria oceánica del clima: flujo de aguas intermedias en Atlántico Austral y su transformación en aguas superficiales en el Atlántico Ecuatorial

Financia: Ministerio de Ciencia e Innovación

INSTITUTO UNIVERSITARIO DE SANIDAD ANIMAL Y SEGURIDAD ALIMENTARIA

Juan Manuel Afonso López (*Investigador Principal*)

AQUAEXCEL

Financia: Unión Europea

Juan Manuel Afonso López (*Investigador Principal*)

Caracterización y estimación de parámetros genéticos de stocks de reproductores de bocinegro (*pagrus pagrus*) de las Islas Canarias para caracteres de crecimiento y calidad del pez y de la carne

Financia: Agencia Canaria de Investigación, Innovación y Sociedad de la Información

INSTITUTO UNIVERSITARIO DE SANIDAD ANIMAL Y SEGURIDAD ALIMENTARIA

Lidia Esther Robaina Robaina (*Investigadora Principal*)

Viabilidad del uso de crustáceos de aguas profundas de canarias en dietas para acuicultura

Financia: Agencia Canaria de Investigación, Innovación y Sociedad de la Información

Pedro Herráez Thomas (*Investigador Principal*)

Bioindicadores del síndrome de estrés post varamiento de cetáceos

Financia: Ministerio de Ciencia e Innovación

Antonio J. Fernández Rodríguez (*Investigador Principal*)

Patología embólica “Gaseosa/Grasa” en los cetáceos

Financia: Ministerio de Ciencia e Innovación

Carmen María Hernández Cruz (*Investigadora Principal*)

Mecanismos fisiológicos implicados en la actuación de algunos nutrientes relacionados con la oxidación lipídica y sus repercusiones en el desarrollo larvario de peces marinos

Financia: Ministerio de Ciencia e Innovación

Lidia Esther Robaina Robaina (*Investigadora Principal*)

Equipamiento para la producción a escala piloto de harinas y aceites de productos y subproductos del sector primario

Financia: Ministerio de Ciencia e Innovación

Francisco Rodríguez Guisado (*Investigador Principal*)

Interacción entre *Mycoplasma Hyopneumoniae*, circovirus porcino y el virus del síndrome reproductivo y respiratorio porcino en la neumonía enzoótica porcina

Financia: Agencia Canaria de Investigación, Innovación y Sociedad de la Información

Fernando Real Valcárcel (*Investigador Principal*)

Estimulación de la respuesta inmune inespecífica vía interferón de la dorada mediante vacunación y administración de cepas probióticas

Financia: Agencia Canaria de Investigación, Innovación y Sociedad de la Información

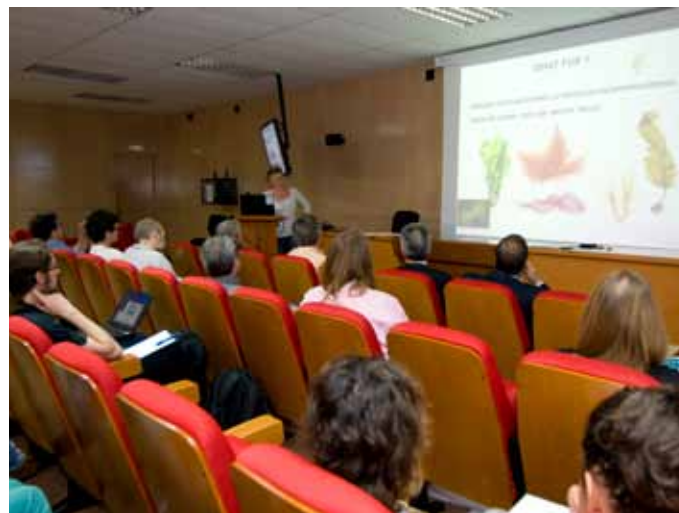

Conferencia de macroalgas en Ciencias Básicas (octubre de 2011)

INSTITUTO UNIVERSITARIO DE SANIDAD ANIMAL Y SEGURIDAD ALIMENTARIA

Ana Sofía Ramírez Corbera (*Investigadora Principal*)

Estudio del gen del ARN ribosomal 23s de microplasma de rumiantes y su relación con resistencias a macrólidos

Financia: Agencia Canaria de Investigación, Innovación y Sociedad de la Información

Anselmo Gracia Molina (*Investigador Principal*)

Desarrollo en ganado ovino de técnicas alternativas a los tratamientos hormonales de control de la reproducción y su adaptación a la inseminación artificial

Financia: Agencia Canaria de Investigación, Innovación y Sociedad de la Información

Antonio J. Fernández Rodríguez (*Investigador Principal*)

Investigación biosanitaria aplicada a la conservación e innovación en el turismo de cetáceos en Canarias

Financia: ACIISI

Antonio J. Fernández Rodríguez (*Investigador Principal*)

HISTOTEC

Financia: Ministerio de Ciencia e Innovación

M^a Jesús Zamorano Serrano (*Investigadora Principal*)

Búsqueda de QTLs para malformaciones en Dorada (*Sparus auratus L.*)

Financia: Agencia Canaria de Investigación, Innovación y Sociedad de la Información

M^a Jesús Zamorano Serrano (*Investigadora Principal*)

Búsqueda de QTLs para malformaciones en Dorada (*Sparus auratus L.*)

Financia: Ministerio de Ciencia e Innovación

M^a Jesús Zamorano Serrano (*Investigadora Principal*)

Utilidad de microsátélites interespecíficos de la familia Sciaenidae en la caracterización de reproductores de corvina (*Argyrosomus aureus*)

Financia: ACIISI

M^a Jesús Zamorano Serrano (*Investigadora Principal*)

Equipamiento Servicio Giagen (IUSA)

Financia: Ministerio de Ciencia e Innovación

INSTITUTO UNIVERSITARIO DE SANIDAD ANIMAL Y SEGURIDAD ALIMENTARIA

Lucía Molina Domínguez (*Investigadora Principal*)

Ensayo de repoblación de caballito de mar (*Hippocampus*) en Canarias

Financia: Agencia Canaria de Investigación, Innovación y Sociedad de la Información

Hipólito Fernández-Palacios Barber (*Investigador Principal*)

Engorde de estructuras flotantes de la oreja de mar (*haliotis tuberculata spp*) con macroalgas producidas en efluentes de cultivos marinos

Financia: Agencia Canaria de Investigación, Innovación y Sociedad de la Información

Ana Navarro y Guerra del Río (*Investigadora Principal*)

Desarrollo de nuevas multiplex PCR para corvina y su aplicación en programas de selección: reconstrucción de genealogía y estima de parámetros genéticos

Financia: Universidad de Las Palmas de Gran Canaria

María Soledad Izquierdo López (*Investigadora Principal*)

ARRAINA. Advanced research initiatives for nutrition & aquaculture

Financia: Unión Europea

Rafael Ginés Ruíz (*Investigador Principal*)

Equipamiento del Laboratorio de Acuicultura del IUSA para análisis de calidad del pescado

Financia: MINECO

INSTITUTO UNIVERSITARIO DE SISTEMAS INTELIGENTES Y APLICACIONES NUMÉRICAS EN LA INGENIERÍA

Rafael A. Montenegro Armas (*Investigador Principal*)

Avances en simulación de campos de viento y radiación solar

Financia: Ministerio de Ciencia e Innovación

Rafael Montenegro Armas (*Investigador Principal*)

Modelos numéricos predictores para la gestión medioambiental

Financia: Ministerio de Ciencia e Innovación

INSTITUTO UNIVERSITARIO DE SISTEMAS INTELIGENTES Y APLICACIONES NUMÉRICAS EN LA INGENIERÍA

José Daniel Hernández Sosa (*Investigador Principal*)

Planificación y navegación de vehículos autónomos submarinos: asimilación y validación de modelos oceánicos en 3D de escala regional en aguas del Archipiélago Canario

Financia: Agencia Canaria de Investigación, Innovación y Sociedad de la Información

Juan José Aznárez González (*Investigador Principal*)

Avances en el estudio de los factores que determinan las respuestas de estructuras ante cargas dinámicas

Financia: Agencia Canaria de Investigación, Innovación y Sociedad de la Información

Orlando Maeso Fortuny (*Investigador Principal*)

Avance en el estudio dinámico de sistemas suelo-estructuras y suelo-agua-estructuras. Acciones sísmicas y propagación de ondas

Financia: Ministerio de Ciencia e Innovación

Gabriel Winter Althaus (*Investigador Principal*)

Determinación de las trayectorias de derrames accidentales de hidrocarburos en aguas de Canarias mediante modelos robustos reescalables integrados con datos reales

Financia: Agencia Canaria de Investigación, Innovación y Sociedad de la Información

Francisco Mario Hernández Tejera (*Investigador Principal*)

Framework para la simulación de la gestión de mercado y técnica de redes eléctricas insulares basado en agentes inteligentes. Caso de la red eléctrica de Gran Canaria

Financia: Agencia Canaria de Investigación, Innovación y Sociedad de la Información

Rafael A. Montenegro Armas (*Investigador Principal*)

Centro de proceso para Ingeniería Computacional

Financia: Ministerio de Ciencia e Innovación e Unión Europea

INSTITUTO UNIVERSITARIO DE SISTEMAS INTELIGENTES Y APLICACIONES NUMÉRICAS EN LA INGENIERÍA

Juan Ortega Saavedra (*Investigador Principal*)

Unidad de síntesis de líquidos iónicos y accesorios

Financia: Ministerio de Ciencia e Innovación e Unión Europea

Juan Ortega Saavedra (*Investigador Principal*)

Automatización en la experimentación y verificación de la modelización sobre sistemas fluidos que contienen derivados halogenados y líquidos iónicos (continuación de CTQ06-12027)

Financia: Ministerio de Ciencia e Innovación

Remko Hendrikus Vreekamp (*Investigador Principal*)

Mejora higiénica y alargamiento de vida útil de productos vegetales con electrolitos altamente absorbentes: Estudio fundamental y desarrollo de aplicación industrial

Financia: Ministerio de Ciencia e Innovación

Blas José Galván González (*Investigador Principal*)

Protección medioambiental de la costa y del medio marino (PROMARES)

Financia: Ministerio de Ciencia e Innovación

Blas José Galván González (*Investigador Principal*)

Mar y ambiente marino (MAR2)

Financia: Ministerio de Ciencia e Innovación y cofinanciación FEDER 2007-2013

Antonio Carlos Domínguez Brito (*Investigador Principal*)

Técnicas de visión para la interacción en entornos de interior con elaboración de mapas cognitivos en sistemas perceptuales heterogéneos

Financia: Ministerio de Ciencia e Innovación

Ricardo Aguasca Colomo (*Investigador Principal*)

Sistema de toma de datos/imágenes para la plataforma platea 4D mediante VANT (vehículo aéreo no tripulado)

Financia: Universidad de Las Palmas de Gran Canaria

INSTITUTO UNIVERSITARIO DE SISTEMAS INTELIGENTES Y APLICACIONES NUMÉRICAS EN LA INGENIERÍA

Ignacio José Cabrera Ortega (*Investigador Principal*)

Teoremas del punto fijo y aplicaciones.

Desigualdades de integrales *fuzzy*

Financia: Universidad de Las Palmas de Gran Canaria

Begoña González Landín (*Investigadora Principal*)

Simulación y diseño robusto óptimo con algoritmos evolutivos en problemas de la dinámica de fluidos

Financia: Universidad de Las Palmas de Gran Canaria

Luis Alberto Padrón Hernández (*Investigador Principal*)

Estudio experimental de la influencia de grupos numerosos de personas en las propiedades dinámicas de estructuras de edificación

Financia: Universidad de Las Palmas de Gran Canaria

Eduardo Rodríguez Barrera (*Investigador Principal*)

Desenredo y suavizado simultáneo de mallas: paralelización del SUS code

Financia: Universidad de Las Palmas de Gran Canaria

INSTITUTO UNIVERSITARIO DE TURISMO Y DESARROLLO ECONÓMICO SOSTENIBLE

Jorge Enrique Araña Padilla (*Investigador Principal*)

Avances Metodológicos en el diseño e innovación en la industria turística

Financia: Agencia Canaria de Investigación, Innovación y Sociedad de la Información

Carmelo Javier León González (*Investigador Principal*)

Desarrollo de técnicas para evaluar la competitividad y la imagen de los destinos turísticos a partir del estudio de las preferencias de los consumidores. Aplicación al producto turístico de Canarias

Financia: Agencia Canaria de Investigación, Innovación y Sociedad de la Información

INSTITUTO UNIVERSITARIO DE TURISMO Y DESARROLLO ECONÓMICO SOSTENIBLE

Carmelo Javier León González (*Investigador Principal*)

Nuevos métodos de elicitación de preferencias sociales: aplicaciones al turismo y al medio ambiente

Financia: Agencia Canaria de Investigación, Innovación y Sociedad de la Información

Carmelo Javier León González (*Investigador Principal*)

Diseño de experimentos para el estudio del comportamiento del consumidor y el cambio climático

Financia: Agencia Canaria de Investigación, Innovación y Sociedad de la Información

Carmelo Javier León González (*Investigador Principal*)

Sala Multimedia TiDES-ULPGC

Financia: Agencia Canaria de Investigación, Innovación y Sociedad de la Información

Jorge Enrique Araña Padilla (*Investigador Principal*)

Desarrollo de modelos de contexto dinámico en la medición de preferencias declaradas en economía: de la utilidad de la elección hacia la utilidad experimentada

Financia: Ministerio de Ciencia e Innovación

Francisco José Vázquez Polo (*Investigador Principal*)

Nuevas metodologías estadísticas para la toma de decisiones económicas en el ámbito de la Economía de la Salud: el caso del análisis coste-efectividad para tratamientos clínicos

Financia: Junta de Andalucía

Francisco José Vázquez Polo (*Investigador Principal*)

Toma de decisiones óptimas mediante técnicas estadísticas bayesianas en la evaluación de tecnologías sanitarias, estadística actuarial y auditoría de cuentas

Financia: Ministerio de Ciencia e Innovación

Concepción Román García (*Investigadora Principal*)

Modelización de previsiones de tráfico de mercancías y posibilidades del transporte intermodal con Europa (PREVITRANS)

Financia: Ministerio de Fomento

INSTITUTO UNIVERSITARIO DE TURISMO Y DESARROLLO ECONÓMICO SOSTENIBLE

Dolores R. Santos Peñate (*Investigadora Principal*)

Red temática: localización y problemas afines

Financia: Ministerio de Ciencia e Innovación

Dolores R. Santos Peñate (*Investigadora Principal*)

Estrategias óptimas en economía: análisis espacial, competencia y relaciones intersectoriales

Financia: Ministerio de Ciencia e Innovación

Francisco López del Pino (*Investigador Principal*)

Desarrollo de un plan de control del erizo *Diadema Antillarum* para la mejora ambiental de los fondos rocosos mediante su valorización socioeconómica

Financia: Ministerio de Medio Ambiente

Juan Luis Eugenio Martín (*Investigador Principal*)

Evaluación multicriterio de proyectos de desarrollo sostenible en turismo

Financia: Universidad de Las Palmas de Gran Canaria

Juan Carlos Martín Hernández (*Investigador Principal*)

La calidad del servicio en la industria hotelera

Financia: Ministerio de Ciencia e Innovación

VICERRECTORADO DE INVESTIGACIÓN, DESARROLLO E INNOVACIÓN

Vicerrectorado de Investigación, Desarrollo e Innovación
(*Investigador Principal*)

**Estructurante en Ciencias Marinas
(Posdoctorales y Técnicos Laboratorio)**

Financia: Agencia Canaria de Investigación, Innovación y Sociedad de la Información

José A. Carta González (*Investigador Principal*)

Convenio para el desarrollo del Proyecto Force (Proyecto Estructurante Fomento y Optimización de Recursos Canarios en Energía)

Financia: Instituto Tecnológico de Canarias, cofinanciado con fondo FEDER



Reunión de TRANSCREA del Parque Científico-Tecnológico (octubre de 2011)

VICERRECTORADO DE INVESTIGACIÓN, DESARROLLO E INNOVACIÓN

Vicerrectorado de Investigación, Desarrollo e Innovación
(*Investigador Principal*)

Estructurante en Ciencias Marinas (Pre Doc)

Financia: Instituto Tecnológico de Canarias, cofinanciados con fondos FEDER

Francisco Eugenio González (*Investigador Principal*)

Estructurante en Teledetección

Financia: Instituto Tecnológico de Canarias, cofinanciado con fondos FEDER

Vicerrectorado de Investigación, Desarrollo e Innovación
(*Investigador Principal*)

Oficina de Proyectos de la ULPGC

Financia: Ministerio de Ciencia e Innovación

Vicerrectorado de Investigación, Desarrollo e Innovación
(*Investigador Principal*)

TRANSCREA Red Transnacional de Fomento a la Creación de Empresas de Base Tecnológica en la Macaronesia

Financia: Unión Europea

Vicerrectorado de Investigación, Desarrollo e Innovación
(*Investigador Principal*)

Fomento para la creación de EIBTs a partir de patentes universitarias

Financia: Consejería de Empleo, Industria y Comercio del Gobierno de Canarias



Investidura de nuevos Doctores

9.3. Tesis defendidas

Departamento de Análisis Económico Aplicado

Bazán Navarro, Ciro Eduardo

Departamento de Biología

García Rojas, Patricia

González González, Edna Amada

Betancort Lozano, Juan Francisco

Montesinos del Valle, Mercedes

Lefort, Thomas

Rodríguez Martínez, Raquel

Fernández Gómez, Beatriz

Departamento de Bioquímica y Biología Molecular

Fisiología, Genética e Inmunología

Moreno González, Mercedes

Departamento de Ciencias Clínicas

San Andrés Padrón, Guillermo

Departamento de Ciencias Históricas

Santana Cabrera, Jonathan

Melús Abejed, Julio Javier

Rodríguez Pellejero, José

Castillo Hidalgo, Daniel

Rebollo López, Manuel

Departamento de Ciencias Médicas y Quirúrgicas

Ramírez Lorenzo, Teresa Rosa

López López, Eduardo Luis

Falcón González, Juan Carlos

Duque Morán, José Francisco

Departamento de Derecho Público

Navarro Ojeda, Casimiro B.

Departamento de Didácticas Especiales

Cilleros Pino, Lucía

Departamento de Economía y Dirección de Empresas

Santana Sarmiento, Francisco J.

Departamento de Educación Física

Barbosa Almeida, Eduardo

Ponce González, Jesús Gustavo

Delgado Guerra, Safira

Martí Trujillo, Sara

Departamento de Enfermería

Sardina Rodríguez, Concepción

Marrero Montelongo, María Magdalena

Hernández Martínez, Francisco José

Departamento de Filología Española, Clásica y Árabe

Perdomo Batista, Miguel Ángel

Benítez Lorenzo, Salvador Gregorio

Rodríguez Herrera, José Luis

Departamento de Filología

Trujillo González, Verónica Cristina

Aramptzis, Christos

Juan González, Pilar de la P.

Amador Marrero, Pablo F.

Portillo Stephens, Chantal Marie

Departamento de Física

Pastor Mollá, María Virtudes

Mendoza Figueroa, Miguel Ángel

Guerra Guillén, Santiago Ramón

Claret Cortés, Mariona

Vidal Vijande, Enrique

Departamento de Informática y Sistemas
Skareb, Asmaa

Departamento de Ingeniería Eléctrica
Santana Martín, Francisco Jorge

Departamento de Ingeniería Electrónica
Medina Escuela, Alfonso Francisco

Departamento de Ingeniería de Procesos
Ruiz Saavedra, Enrique
Bordón Pérez, Pablo Rubén
Shallemberg Rodríguez, Julieta
Argudo Espinosa, Celso Abraham

Departamento de Métodos Cuantitativos
Morera Salas, Melvín

Departamento de Patología Animal, Producción Animal y Ciencia y Tecnología de los Alimentos
Contreras Falcón, Samuel
Rodríguez González, Noé

Departamento de Psicología y Sociología
Valencia Déniz, Ruth
Díaz Yerro, Gonzalo
Morata Sampaio, Leticia
Fortea Sevilla, María del Sol
Pires Sousa Méndez, María Lina

Departamento de Química
López García, Patricia

Departamento de Señales y Comunicaciones
Ramírez Casañas, Carlos Miguel

Instituto Universitario de Sanidad Animal y Seguridad Alimentaria

Moreno Indias, Isabel
Bravo García, Jimena
Sánchez Macías, Davinia
Suárez Pérez, Alejandro
Santana Cruz, Melania M.
Makol Arenas, Alejandro
Bilbao Villena, Amaia
Otero Ferrer, Francisco José

Doctorado EEES de Oceanografía
Lindo Atichati, David

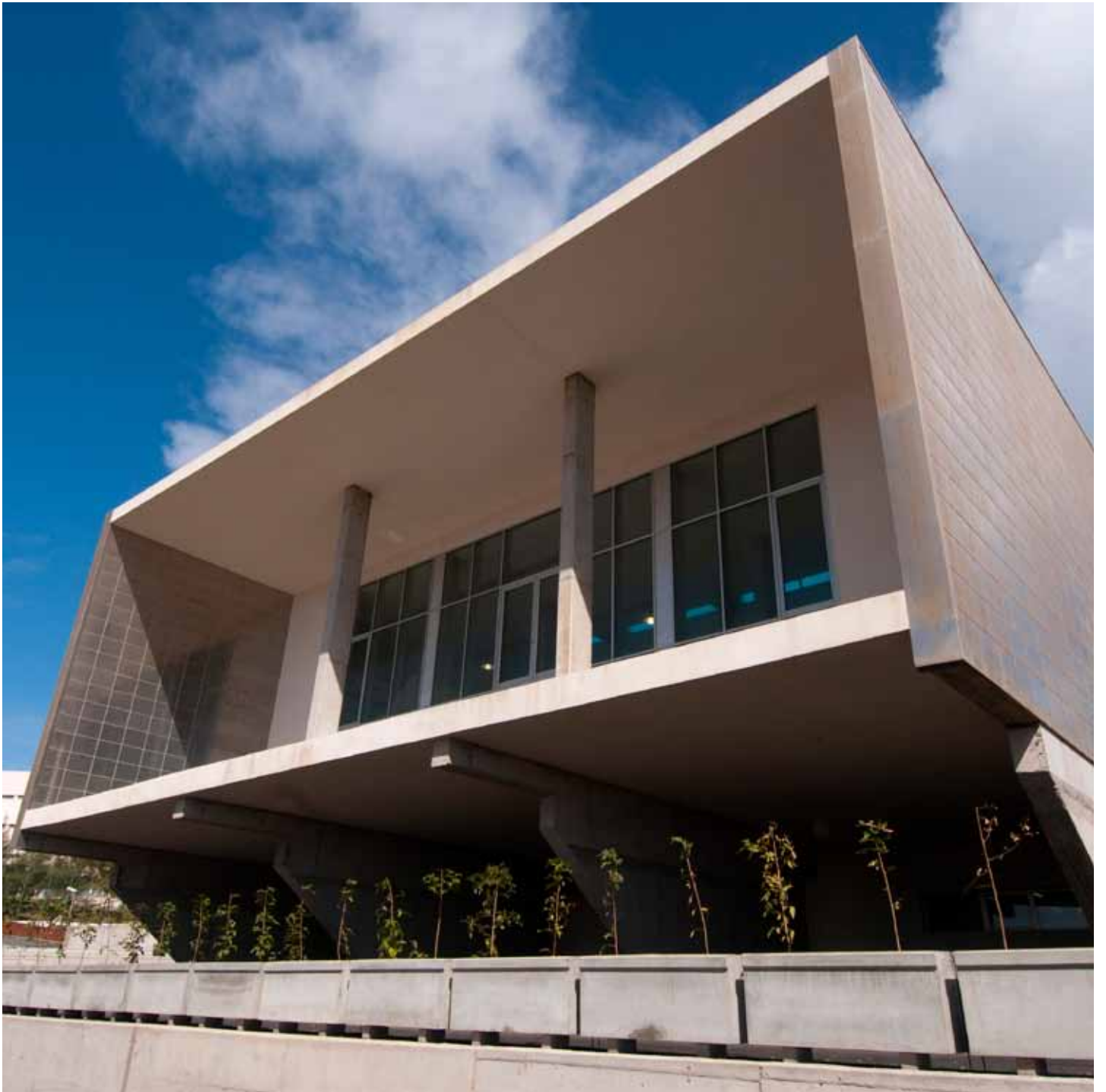

Parque Científico Tecnológico Marino de Taliarte



"Piedras"
Francisco Presa

10

ACTIVIDADES

10

Imagen de apertura de capítulo:

Exposición de Francisco Presa "Piedras"
en la Galería de Arte de la ULPGC

10.1. Relaciones Internacionales

El Vicerrectorado de Internacionalización y Cooperación (VIC) ha desarrollado numerosas actividades a lo largo del curso 2011-2012 a través de la Dirección de Internacionalización, de la Dirección de Movilidad y de la Dirección a la Cooperación al Desarrollo y Compromiso Social.

Para llevar a cabo la mayoría de dichas actividades el Vicerrectorado cuenta con el apoyo del Gabinete de Relaciones Internacionales y del Centro Universitario de Cooperación para el Desarrollo (CUCID).

Movilidad

1. Programa LLP/ Erasmus

Durante el curso académico 2011-2012 se han organizado diversas actividades relacionadas con la movilidad Erasmus, que van desde la recepción de estudiantes *incoming* durante las *Semanas de Bienvenida* (septiembre de 2011 y enero de 2012), hasta la organización de jornadas informativas en los centros. También se organizó la *Semana del PAS Erasmus* en mayo de 2012, además de gestionarse todas las convocatorias Erasmus de estudiantes, docentes y PAS.

Movilidad de estudiantes

Durante el curso académico 2011-2012 se gestionaron nuevos convenios para la movilidad de estudiantes, se renovaron los existentes y se crearon nuevos contactos para establecer futuros convenios. La ULPGC recibió 681 alumnos de universidades europeas socias y envió a éstas a 661 alumnos propios. Diez de estos



Reunión de estudiantes salientes del Programa Erasmus (marzo de 2012)



Participantes en la *Semana del PAS Erasmus* (mayo de 2012)

estudiantes recibieron becas Erasmus-Mapfre, que fueron tramitadas conjuntamente por la Fundación Canaria Mapfre Guanarteme y por el Vicerrectorado de Internacionalización y Cooperación de la ULPGC.

Además, la ULPGC envió a universidades socias o empresas a 29 estudiantes en el marco del Programa Erasmus Prácticas

Movilidad de profesores con fines docentes

Desde junio de 2011 hasta marzo de 2012 se mantuvo abierta la convocatoria para solicitar misiones docentes dentro del programa LLP/Erasmus. 37 profesores de la ULPGC viajaron a universidades socias con este fin.

Movilidad de profesores y personal de administración y servicios con fines formativos

Igualmente, y durante el mismo plazo indicado, en el apartado anterior, se mantuvo abierta la convocatoria de movilidad Erasmus con fines formativos para personal docente y no docente. 22 profesores/PAS participaron en este tipo de movilidad Erasmus.

En cuanto a la recepción de personal de otras universidades en esta modalidad Erasmus, la ULPGC recibió a 25 personas durante la celebración de la *Semana del PAS Erasmus* en la ULPGC.

Movilidad de Coordinadores

Los coordinadores de movilidad de cada centro de la ULPGC pueden realizar viajes a las universidades socias dentro del marco de las acciones de organización de la movilidad o como visita preparatoria. Dos profesores realizaron este tipo de movilidad durante el curso 2011-2012.

2. Programa SICUE/Séneca

Dentro del marco de este programa de intercambio de estudiantes con universidades socias de España, la ULPGC ha recibido durante el curso académico 2011-2012 a 261 estudiantes y ha enviado a 246.

3. Programa América Latina-EEUU

Movilidad de estudiantes

Durante el curso 2011-2012, 59 estudiantes de la ULPGC realizaron una estancia de movilidad en universidades socias de América Latina y EEUU (2 a EE.UU. y el resto a América Latina); mientras que se recibieron en nuestra universidad 67 estudiantes de universidades iberoamericanas.

Este programa contó con la financiación de un remanente de 17.000 € de los fondos Bancaja fruto del convenio firmado entre la ULPGC y Bancaja hasta el curso 2010-2011.

Asimismo, el Banco Santander otorgó 42 becas a través de las siguientes modalidades:

- 2 becas Fórmula Santander, por importe de 5.000 € cada una.
- 9 becas CRUE-Santander, por importe de 3.000 € cada una.
- 31 Becas Santander-ULPGC, por importe de 1.000 € cada una.

4. Otros programas

Programa Salvador de Madariaga

En este programa, 2 estudiantes de la ULPGC realizaron estancias en EE.UU y Bélgica.

Programa José Castillejo

3 estudiantes de la ULPGC realizaron estancias en Reino Unido y Francia.

Programa Bilateral ULPGC-Rusia

Durante el curso, la ULPGC recibió 8 estudiantes de intercambio rusos: 4 de la Moscow State Linguistic, para realizar una estancia en la Facultad de Traducción e Interpretación; 3 de la St. Petersburg State University of Water Communications para realizar una estancia en la Escuela de Ingeniería de Telecomunicación y Electrónica, y una estudiante de Samara State University para realizar una estancia en la Facultad de Traducción e Interpretación.

Programa bilateral ULPGC-Corea

Durante el curso 2011-2013, la ULPGC recibió 6 estudiantes de la Universidad Kyung Hee de Corea, para estancias de 6 y 9 meses, para estudiar español en la Facultad de Traducción e Interpretación.

Programa bilateral ULPGC-China

Fruto del convenio de colaboración con la Universidad Normal de Changchun (Changchun Normal University), un estudiante de la ULPGC realizó una estancia para el aprendizaje de la lengua china.

Programa Ciencias sin fronteras España-Brasil

Se ha firmado el acuerdo para que 20 estudiantes de diferentes universidades de Brasil realicen una estancia de un año en la ULPGC.



Estudiantes Erasmus en la *Semana de Bienvenida* (enero de 2012)



Visita de una Delegación de Ecuador (noviembre de 2011)

Acciones de Promoción

1. Participación en eventos

- Feria Europea “European Association for International Education”. Copenhague. Septiembre de 2011.
- Plenario de la *Comisión Española Universitaria de Relaciones Internacionales* (CICUE). Universidad de Murcia y Cartagena / noviembre de 2011 y Universidad de Salamanca/ junio de 2012.
- El VIC publica las convocatorias de becas para alumnos del Centro Confucio. Abril de 2012.
- Participación en el I Encuentro entre universidades españolas y estadounidenses en la Universidad Carlos III, organizado por la Asamblea de la Asociación de Programas Universitarios Norteamericanos en España (APUNE). Madrid. Mayo de 2012.
- *Gulf Education Conference*. Londres. Mayo 2012.
- Feria de Universidades NAFSA. Houston, USA. Mayo-junio 2012.
- Encuentro en el marco del *Proyecto de Cooperación Científica y Tecnológica de la Red Unamuno* en el Eje Atlántico con Cabo Verde. Azores, Portugal. Mayo 2012.
- Reunión del Organismo Autónomo de los Programas Europeos OAPEE. Valladolid. Junio de 2012.
- Reunión del *Comité de Gobernanza de la Red de Excelencia de Territorios Insulares* (RETI). Julio 2012.

2. Organización de eventos

- *Semana de Bienvenida a los Estudiantes de Intercambio*. Septiembre de 2011.
- Campaña informativa sobre el programa Erasmus para movilidad de estudiantes durante el curso 2012-2013. Noviembre-diciembre de 2011.

- *Semana de Bienvenida a los Estudiantes de Intercambio*. Enero de 2012.
- Presentación de la nueva herramienta informática para la gestión de convenios. Febrero de 2012.
- Campaña informativa sobre el programa SICUE/ Séneca para movilidad de estudiantes durante el curso 2011-2012. Febrero de 2012.
- Reunión con estudiantes Erasmus de la ULPGC con plaza para realizar la movilidad en el curso 2012-2013. Marzo de 2012.
- *Semana Internacional del PAS* dentro del marco del Programa de Movilidad ERASMUS. Mayo de 2012.
- Celebración de la primera Escuela Internacional de Verano “Integrated Management of Island Territories and Marine Resources”, en el marco de la *Red de Excelencia de Territorios Insulares (RETI)*. Julio 2012.
- Reunión del Comité de Gobernanza de la Red de Excelencia de Territorios Insulares (RETI). Julio 2012.

3. Acciones de refuerzo de las Relaciones

- Reunión de la Ejecutiva CICUE. Madrid. Septiembre 2011
- Visita de la Vicerrectora de Ecuador. Septiembre 2011
- Visita a la Embajada China en Madrid. Octubre 2011
- Visita a la AECID. Madrid. Octubre 2011
- Jornadas OCUD. Girona. Octubre 2011
- Reunión Universidad de Plymouth. Londres. Noviembre 2011
- Asistencia a un congreso en Puerto Montt- Chile. Noviembre 2011
- Visita delegación de Kirguistán. Diciembre 2012
- Visita del Cónsul de Corea en Las Palmas. Enero 2012
- Visita delegación Universidad de Nantes, Francia. Enero 2012



Visita institucional de una universidad china (mayo de 2012)

- Visita del Cónsul de Japón en Las Palmas. Febrero 2012
- Reunión de la Ejecutiva CICUE. Madrid. Febrero 2012
- Visita Cónsul de Italia en Las Palmas. Febrero 2012
- Reunión de la Ejecutiva CICUE. Madrid. Marzo 2012
- Visita del Cónsul de Mauritania en Las Palmas. Abril 2012
- Reunión en la AECID. Madrid. Mayo 2012
- Reunión de la Ejecutiva CICUE. Madrid. Mayo 2012
- Visita delegación de Sweet Briar College. Virginia. Mayo 2012
- Reunión en Azores – UNAMUNO. Mayo 2012
- Visita a la Universidad de New Orleans. Junio de 2012
- Visita a la Universidad Central de Florida. Junio de 2012
- Visita institucional de una delegación de la Universidad Kimpa Vita de Angola. Junio 2012

Convenios gestionados

El VIC ha realizado, entre septiembre de 2011 y junio de 2012, el seguimiento, gestión y firma de 194 convenios, de los cuales 28 son convenios con instituciones y 32 con universidades (21 con universidades de América Latina, 2 con universidades americanas, 3 con universidades españolas, 2 con universidades asiáticas, 2 con europeas y 2 con africanas); 8 son convenios específicos de intercambio de estudiantes y profesores. Además, se han firmado 126 convenios de cooperación educativa para la realización de prácticas académicas externas por los estudiantes de la ULPGC.

Desde febrero 2012, los convenios de la ULPGC se tramitan a través de la plataforma convenios online. Con la nueva herramienta se han tramitado 40 convenios.



Firma de Convenio con Radio Ecca (enero de 2012)



Concurso de dominio de la lengua china en el Centro Confucio (enero de 2012)

Fortalecimiento Institucional

Centro Confucio

Dentro del marco de las actividades desarrolladas en el Centro Confucio, la ULPGC durante 2011-2012 ha suscrito varios convenios con colegios de Gran Canaria para la implantación y desarrollo de la asignatura de Chino Mandarín: Colegios Hispano Inglés, Arenas, Arenas Sur, Alma's Maspalomas. Al amparo de estos convenios, más de 1.500 alumnos de Primaria y Secundaria reciben clases de chino como asignatura obligatoria.

Con este mismo objetivo, la ULPGC firma un convenio con Radio Ecce para impartir clases de español para chinos. El Centro Confucio de la ULPGC facilitará un docente que tutorizará el proceso de enseñanza/aprendizaje en el curso de Radio Ecce ¡COMUNÍCATE! (Curso de español en línea).

Por otra parte, el Centro Confucio imparte chino para niños, adultos, clases de taichí y masaje, con un total de 100 alumnos, en su sede del Campus Universitario de San Cristóbal (Edificio La Granja). También en el Centro se preparan y celebran los exámenes oficiales YCT y HSK, con un alto número de aprobados (99%).

Durante este curso se han celebrado fiestas tradicionales chinas: el Año Nuevo Chino y el Barco de Dragón, con la explicación de los valores culturales de estos festejos.

Otras actividades:

- Publicación de la convocatoria de un concurso para niños: ¿Qué sabes de China?

- Participación de alumnos del Centro Confucio en un concurso nacional de dominio de la lengua china. La estudiante grancanaria Dácil Santana, compitiendo con 17 aspirantes de los seis Centros Confucio que existen en España, y tras superar las tres fases del concurso logró el segundo lugar, ganándose el pase a la final mundial que se celebrará en Pekín en noviembre, como representante de España.
- Conferencia sobre los beneficios de la fisioterapia tradicional china.
- Proyección de una película china para mostrar costumbres y valores propios de esta cultura.

Dentro de las acciones para promover el fortalecimiento institucional hay que hablar, además, de una serie de proyectos.

A. Máster Interuniversitario en la Gestión Integral e Innovación de los Destinos Turísticos

Fortalecer e incrementar la cooperación internacional en el ámbito formativo, ofertando un programa de posgrado universitario en la gestión turística que aúne en un mismo programa, a través de la colaboración de las dos Universidades participantes (ULPGC y Université Ibn Zohr, Agadir), la experiencia turística de países con trayectorias y productos turísticos distintos y complementarios, aportando las visiones de los principales mercados turísticos emisores y receptores de Europa.

B. PROGRAMA “Proyectos SEMILLA” - TERCERA EDICIÓN.

Programa cuyo objetivo es impulsar la preparación y puesta en marcha de Proyectos de Cooperación Internacional en el seno universitario, apoyando las iniciativas de profesores e investigadores de la ULPGC:

- Creación de una red universitaria iberoamericana de

formación en desarrollo comunitario en el área de la salud y la nutrición. Argentina, Colombia, Guatemala, México.

- Elaborar una propuesta conducente a mejorar la calidad institucional de la Educación Superior en América Latina. Chile, Colombia, Ecuador, México.
- Fortalecimiento académico de la investigación en materia de sostenibilidad, turismo, cambio climático, desarrollo y cultura, con el objetivo de armonizar e intercambiar experiencias, metodologías y saberes en materia de sostenibilidad, turismo, cambio climático, desarrollo y cultura en América Latina. Argentina, Brasil, Chile, Colombia, Cuba, México, Uruguay.

C. Proyectos en el marco del PROGRAMA DE COOPERACIÓN TRANSFRONTERIZA ESPAÑA – FRONTERAS EXTERIORES (POCTEFEX)

- **Centro Mixto ITED (Innovación, Turismo, Lengua Española y Desarrollo Sostenible) de Agadir: CEMITED**
Con este proyecto se pretende reforzar el diálogo institucional y fomentar la cooperación académica transfronteriza entre Canarias y Marruecos mediante la implantación de las bases para la constitución de un Centro Mixto de formación específica (Innovación, Turismo, Desarrollo Sostenible) e investigación aplicada a la Cooperación para el Desarrollo.

Las acciones a ejecutar serán el análisis, evaluación y diagnóstico de las líneas de interés y de las necesidades formativas de la Región Souss Massa Drâa y sobre la oferta de la ULPGC; realización de un estudio de viabilidad del centro; formación del personal

local; proveer el Centro de Agadir del equipamiento necesario para la puesta en funcionamiento del mismo.

Con todo ello se pretende contribuir al mejor conocimiento entre ambas regiones y al incremento de las iniciativas institucionales y académicas, implementación de una formación común en Innovación, Turismo y Desarrollo Sostenible, formación de profesionales académicos, formación lingüística (Español) y colaboración en proyectos de cooperación al Desarrollo.

- **Innovación abierta y cooperación universitario/ empresarial de la Provincia de Las Palmas y la región Souss Massa Drâa a través de la Red Canario-marroquí de Unidades de la Promoción de la Innovación: UPINNOVA**

El objetivo de este proyecto es crear un espacio transfronterizo de colaboración entre las UPis que se traduzca en cooperaciones de I+D universitaria, transferencia de una cultura innovadora al entorno e innovación, dinamización, colaboración y fortalecimiento de las PYMEs.

Las acciones a realizar serán:

1. Estudio de las Universidades, Grupos de Investigación (GI) y ecosistemas innovadores de ambas regiones.
2. Creación de la UPI en la Universidad Ibn Zohr y la Plataforma colaborativa.
3. Taller de Dinamizadores (TD) transfronterizo en los sectores prioritarios.
4. Apoyo institucional de 5 proyectos de innovación

de empresas de los TD y de 5 consorcios de GI transfronterizos.

Con todo ello los resultados que se pretenden alcanzar son:

- Estudios realizados
- UPI de la Universidad de Agadir
- ReDInamiza ampliada
- 120 dinamizadores formados
- 40 empresas y 20 GIs dinamizados
- 5 proyectos de empresas y 5 GI apoyados institucionalmente

D. Proyectos en el marco del PROGRAMA DE COOPERACIÓN TRANSNACIONAL MADEIRA-CANARIAS-AZORES (MAC 2007-2013), Eje 3

- **Colaboración científico técnica en el campo de la cura y tratamiento de las cardiopatías congénitas infantiles con Senegal: CARDIOSEN**

El proyecto CARDIOSEN tiene como objetivo primordial promover un programa de colaboración científico tecnológico en el ámbito de la cardiología y cirugía cardiovascular pediátrica entre Canarias y Senegal que permita traspasar conocimientos, técnicas de cirugía, métodos de atención al paciente entre otros, para crear un departamento con competencias en este ámbito en Senegal. CARDIOSEN se materializará a través de tres líneas de actuación, la primera será equipar el quirófano de la Clinique de Chirurgie Cardiovasculaire et Thoracique de Senegal con una máquina de corazón pulmón artificial que será utilizado en las cirugías a menores de 15 años. La segunda corresponde al traspaso de *know how* a médicos, paramédicos y personal sanitario de Senegal a través de pasantías y talleres



Presentación del Proyecto CARDIOSEN (abril de 2012)

prácticos donde se realicen operaciones conjuntas a niños de Senegal en el Hospital Materno Infantil de Gran Canaria y, finalmente, la implementación de una red transnacional de comunicación y colaboración de especialistas en cardiología y cirugía cardiovascular infantil a través de un portal web que permita intercambiar opiniones en diagnósticos, tratamientos y avances en el tema.

- **Cooperação Científica e Tecnológica da Rede UNAMUNO no Eixo Atântico com Cabo Verde: Unamuno Eixo**

UNAMUNO Eje Atlántico se materializa en los esfuerzos conjuntos, en el intercambio de ideas y promoción de proyectos conjuntos; agregando valor a las universidades participantes. El objetivo central es el garantizar la continuación y el desarrollo de la cooperación entre las universidades de las RUPS europeas extendida a la Universidad de Cabo Verde.

- **Fortalecimiento institucional universitario del espacio Canarias y África (Senegal- Mauritania - Cabo Verde): SEMACA**

Este proyecto persigue fortalecer las instituciones universitarias en el espacio de Canarias y África Occidental mediante el traspaso de experiencias y afianzando los lazos de unión entre las universidades públicas de Canarias y las de países africanos vecinos como son la Universidad Cheikh Anta Diop de Dakar, la Universidad de Nouakchott y la Universidad de Cabo Verde. Se instrumenta en tres áreas diferentes de la acción universitaria. Por un lado, se busca la consolidación de la gestión institucional. La segunda esfera de actuación es la investigación. El último ámbito de desarrollo del proyecto es la interculturalidad en las comunidades universitarias.



Jornadas sobre África Sostenible (abril de 2012)

Proyectos de Investigación Aplicada a la Cooperación

A. Acciones de transferencia de tecnología para el desarrollo de la pesquería de camarón de profundidad en Cabo Verde (PROACTIVA2).

Esta propuesta de cooperación del Consorcio PROACTIVA, integrado por la ULPGC-ICCM y la UniCVINDP, comprendió el desarrollo de dos acciones piloto de transferencia de tecnología con vistas al desarrollo potencial de la pesquería de camarón soldado (*Plesionika edwardsii*) en aguas relativamente profundas (70-250 m.) de Cabo Verde. La primera acción consistió en la realización de un taller teórico-práctico para elaboración artesanal de nasas camaroneras semiflotantes (selectivas para camarón y respetuosas con el medio ambiente). La segunda acción propuesta implicó llevar a cabo ensayos de pesca a bordo de embarcaciones locales.

Ambas acciones se beneficiaron de los buenos resultados del proyecto precedente PROACTIVA (que ha confirmado la potencialidad del nuevo recurso pesquero) y contaron con asistencia técnica de expertos para la confección de nasas y aparejos, la ejecución de las maniobras de pesca y el tratamiento de las capturas. Mediante la implementación de estas acciones de la segunda fase de PROACTIVA se formó y capacitó a caboverdianos.

Se ha realizado un estudio de los movimientos de sedimentos a lo largo de la Gran Costa del Norte de Senegal, entre Saint-Louis y Potou. Contribución al conocimiento del medio para la mejora de la producción agrícola (ESEDSEN).

En este proyecto, la ULPGC y la Université Gastón Berger realizaron estudios precisos cuyo objetivo fundamental

fue la realización de un diagnóstico de la situación en la costa senegalesa, tan dinámica y cambiante, a la par que formular propuestas concretas y fundamentadas con las que asesorar con rigor a las autoridades responsables de la ordenación del territorio.

B. Plan REVA

El presente proyecto se enmarca en la ejecución del contrato de Licitación “Nº 03/2009/MA/ANREVA: Construcción e Implementación de nueve polos de emergencia integrados” para su construcción y puesta en servicio en las regiones de Saint Louis, Louga, Thies, Fatick, Kaolack, Tambacounda, Kolda y Ziguinchor en la República de Senegal. Se basa en las tareas que el Grupo de Investigación de Acuicultura de la ULPGC realiza, tales como asesoramiento científico-técnico para la construcción y puesta en marcha de dos polos y el diseño e impartición de un programa formativo para la capacitación del personal de los dos polos. Ambas actividades se circunscriben exclusivamente a dos de los nueve polos que componen el contrato, en concreto a los siguientes:

- Polo Acuícola de Pointe Sarène en la región de Thiès (Senegal) para el cultivo de Algas Marinas.
- Polo Piscícola de Diama/Maraye en la región Saint Louis (Senegal) para la piscicultura de Tilapia.

C. Red Náutica de Cooperación Canarias-Marruecos: NAUCAM

El objetivo que se pretende es potenciar las actividades económicas, sociales y culturales ligadas al turismo náutico deportivo en la zona comprendida entre los puertos de Agadir y Tarfaya con Canarias.



Jornada sobre Internacionalización de la Universidad (noviembre de 2011)

Las acciones a realizar serán: fortalecer las capacidades públicas en materia náutica; diversificar la oferta turística generando una imagen de destino; adecuar la cantidad y calidad de profesionales existentes; elevar las medidas de sostenibilidad ambiental; y aumentar las medidas de seguridad marítimas de ambas regiones.

De todo ello se generará una Red de Cooperación náutica Canarias-Marruecos. Se integrará y promocionará la oferta náutica de ambas regiones y se capacitará a los profesionales existentes en el sector náutico.

- **Plataforma de Desarrollo de Puertos Verdes Canarias/Marruecos: PORTVERT**

Este proyecto tiene como objetivo estandarizar y optimizar la gestión medioambiental en los puertos mediante el establecimiento de soluciones integradas en el campo de la calidad de las aguas portuarias, recogida de residuos y monitorización del entorno portuario.

Las acciones a desarrollar consistirán en la integración de los agentes de la cadena de valor portuaria para el desarrollo de acciones y estrategias conjuntas sobre gestión ambiental portuaria así como la mejora del tratamiento y gestión de la información medioambiental portuaria utilizando herramientas TIC, la sensibilización, capacitación y asesoramiento de los recursos técnicos privados para una mejor aplicación de las medidas correctoras y, por último, la generación de nuevos productos y servicios de valor añadido para la mejora medioambiental.

Con todo ello se pretende lograr una mejora de las estrategias conjuntas de gestión medioambiental portuaria, la creación de nuevos servicios y productos

de gestión ambiental portuaria y la capacitación de los recursos técnicos privados en el campo de la calidad medioambiental.

- **Programa Interregional de Asistencia Técnica y Promoción de las Energías Renovables y mejora del hábitat rural, dotación de equipamientos urbanos e introducción de energías renovables: TAKATONA II**

El objeto de este proyecto es establecer el acercamiento y la mutua colaboración entre Canarias y Marruecos, mediante la ejecución de proyectos para la inserción de equipamientos, infraestructuras y servicios optimizando el uso de las energías renovables y el ciclo del agua.

Las acciones a realizar serán el estudio tipológico y propuesta arquitectónica para la mejora y crecimiento del hábitat rural. Proyecto de prototipo de centro vecinal y equipamientos urbanos básicos compactos para áreas rurales. Proyecto de infraestructuras y servicios urbanos sostenibles mediante la introducción de una microrred, optimizando el uso de las energías renovables y el ciclo del agua.

Los resultados serán una serie de normas básicas referentes a la calidad de las urbanizaciones que garanticen un buen paisaje urbano y uso óptimo del binomio Energía/Agua. Estos resultados se entienden como prototipos que después podrán ser reutilizados en otros asentamientos rurales similares del entorno y que fácilmente podrán recomponerse para otros sitios trabajando con las condiciones arquitectónicas de cada lugar.

- **Estudio de Infraestructuras de Interconexión eléctrica para la maximización de EERR Marruecos-Canarias: INTERMACAN**

El objeto de este proyecto es la colaboración entre Marruecos-Canarias para la mejora de la infraestructura eléctrica, estudio de interconexión eléctrica, maximización de las EERR, planificación futura y análisis del marco legislativo.

Las acciones que se pretenden realizar son el estudio y simulación de la interconexión eléctrica Marruecos-Canarias e insulares; el diagnóstico de los recursos energéticos de la zona de Tarfaya; la elaboración de un programa de mejoras de la infraestructura energética; el desarrollo de normativa de aplicación y el estudio de planificación futura de las infraestructuras energéticas de Marruecos.

Con todo ello se pretende propiciar la cooperación y el trabajo entre las instituciones Marroquíes-Canarias. Obtener una visión global sobre el estado de las infraestructuras energéticas y proponer soluciones y mejoras para favorecer el uso de las EERR.

- **Tecnología de Vegetales Marinos para la Región Atlántica: TECHMARAT**

Este proyecto pretende impulsar las relaciones entre las regiones transfronterizas de Canarias y Sous Massa Drâa a través del intercambio de personal técnico y la transferencia de tecnología de interés, tanto para la explotación biotecnológica industrial como para la conservación de ecosistemas florales.

Para ello, se pretende desarrollar técnicas en condiciones controladas tanto para fanerógamas

marinas como para macro y microalgas: la caracterización bioquímica y molecular de macro y microalgas para su futura explotación industrial, y la caracterización genética de fanerógamas marinas para localizar poblaciones madres en el litoral marroquí susceptibles de ser empleadas en la repoblación de ecosistemas canarios, intercambio de personal técnico para transferencia de tecnología.

Se busca como resultado el desarrollo de procedimientos (patentables) de cultivo para las especies vegetales mencionadas: caracterización bioquímica y molecular para la extracción de productos de interés biotecnológico; transferencia y desarrollo de tecnologías singular entre las regiones elegibles.

D. Proyectos desarrollados en el Marco del PROGRAMA DE COOPERACIÓN INTERUNIVERSITARIA E INVESTIGACIÓN CIENTÍFICA - PCI- AECID

PCI-MEDITERRÁNEO

Opción C: Acciones Preparatorias:

- Diseño y Programación del Doctorado: Gestión y Tratamiento de Aguas Residuales y Emisiones Gaseosas entre la ULPGC y la UM5A.

PCI-IBEROAMERICA

Opción A: Proyectos Conjuntos de Investigación

- Investigación de nuevos modelos para aumentar la eficacia y calidad educativa en la docencia. Universidad de Holguín (Cuba).

Opción C: Acciones Preparatorias

- Maestría en “Administración Ambiental con énfasis en Zonas Costeras”. Universidad Jorge Tadeo Lozano - Seccional Caribe, Universidad Jorge Tadeo Lozano (Bogotá) y la Universidad Nacional de Colombia.
- Fomento de vínculos y transferencia de conocimientos para la investigación del urbanismo y del desarrollo bajo criterios de sostenibilidad. Universidad Nacional de Asunción. Paraguay.
- La Oceanografía y su papel integrador en el desarrollo Iberoamericano. Universidad de Concepción. Chile.
- Acciones preparatorias para la creación de un Centro de Investigación Aplicada y publicaciones turísticas en la Pontificia Universidad Católica del Ecuador, Sede Ibarra.
- Acción preparatoria para diseñar e implementar un laboratorio de investigación y desarrollo de nuevas tecnologías, como robótica, mecatrónica e inteligencia artificial en la Pontificia Universidad Católica del Ecuador.

Opción D: Acciones Integradas para el Fortalecimiento Científico e Institucional

- Laboratorio de sistemas y autómatas inteligentes en biodiversidad. Universidad de Costa Rica.

- Creación de un laboratorio de depuración de aguas residuales en la Escuela Superior Politécnica del Litoral (Guayaquil) para su reutilización agrícola. Ecuador.

PCI- AFRICA SUBSAHARIANA

- Desarrollo de vínculos de colaboración para la investigación en transferencia de conocimiento y formación universitaria en dirección de empresas en la región del África Subsahariana. Universidad de Cabo Verde.
- Experto en mantenimiento de instalaciones y equipos industriales, hospitalarios, institucionales y hoteles. Universidad de Cabo Verde.

Formación

Programa de apoyo al voluntariado internacional de la ULPGC: Modalidad C: Apoyo a los proyectos fin de carrera (PFC)

La presente modalidad tiene por objeto apoyar, mediante la concesión de ayudas económicas de hasta 1.500 euros, el fomento de la implicación de los proyectos de fin de carrera en Cooperación Internacional para el Desarrollo aplicados a las condiciones de países en vía de desarrollo.

En 2011 se otorgaron 3 becas para realizar PFC de arquitectura.

Por otra parte, hay que tener en cuenta el Master Universitario en la Gestión Integral e Innovación de los Destinos Turísticos.

Estrategia de Responsabilidad Social Universitaria (RSU)

Programa Universitario de Educación para el Desarrollo y Sensibilización Social (PUEDySS)

Eventos organizados

- V Semana Universitaria de Erradicación de la Pobreza, en la ULPGC. Octubre 2011.
- Ágora de los Derechos Humanos, en la ULPGC. Diciembre 2011.
- Jornada sobre Responsabilidad Social Universitaria, en la ULPGC. Diciembre 2011.
- Mesa Experto Infancia en Canarias. En coordinación con la Delegación UNICEF en Canarias, un grupo de expertos externos y de investigadores de la ULPGC especializados en la realidad de los menores canarios, se celebró una jornada de trabajo para colaborar con sus aportaciones al informe que anualmente UNICEF publica, en este caso con relación a la realidad de los menores en la Comunidad Autónoma de Canarias. Febrero 2012.

Campaña de Sensibilización

- 5 Exposiciones itinerantes por los diferentes centros de la ULPGC: “Agua y Desarrollo”, en colaboración con el Grupo Universitario de Cooperación al Desarrollo Gestión y Cultura del Agua.
- “Contrapublicidad”, en colaboración con Ben Magec-Ecologistas en Acción.
- “Biodependientes. La importancia de la Biodiversidad”, en colaboración con Ben Magec – Ecologistas en Acción.



Charla a estudiantes con motivo de la Semana de Erradicación de la Pobreza (octubre de 2011)



Jornada sobre Responsabilidad Social (diciembre de 2011)

- “Turismo sustentable”, en colaboración con la Asociación Canaria de Economía Alternativa y SODEPAZ.
- “Tu Café: ¿Bueno para todo el mundo?”, en colaboración con la Asociación Canaria de Economía Alternativa y SODEPAZ, desde octubre 2011 hasta junio 2012.

Colaboraciones

A. Colaboraciones externas a la ULPGC

Con entidades no lucrativas

- 42 entidades han colaborado con la ULPGC en la estrategia de RSU, tales como Amnistía Internacional, Cruz Roja, Cáritas, Asociación Mujeres por la Paz y Acción Solidaria con Palestina, Asociación Mujeres, Solidaridad y Cooperación, Médicos del Mundo, entre otras.

Con Administraciones Públicas:

- Área de Solidaridad Internacional del Cabildo Insular de Gran Canaria.
- Concejalía de Políticas de Igualdad del Ayuntamiento de San Bartolomé de Tirajana.

B. Colaboraciones internas de la ULPGC

Han favorecido la celebración de las acciones los siguientes edificios y estructuras: Escuela de Arquitectura, CUCID, Edificio de Arquitectura, Edificio de Humanidades Millares Carlo, Edificio de Ingenierías, Edificio La Granja, Escuela de Ingeniería Informática, Escuela de Ingeniería de Telecomunicaciones y Electrónica, Escuela de Ingeniería Industriales y Civiles, Estructura Teleformación, Facultad de Economía, Empresa y Turismo, Facultad de Ciencias de la Actividad Física y del Deporte, Facultad

de Ciencias de la Salud, Facultad de Ciencias del Mar, Facultad de Ciencias Jurídicas, Facultad de Filología, Facultad de Formación del Profesorado, Facultad de Geografía e Historia, Facultad de Traducción e Interpretación, Facultad de Veterinaria, Grupo de Cooperación al Desarrollo de la ULPGC “Educación para el Desarrollo”, Grupo de Cooperación al Desarrollo de la ULPGC “Etnoveterinaria, Agroecología y Soberanía Alimentaria”, Grupo de Cooperación al Desarrollo de la ULPGC “Iniciativas Emprendedoras Sociales”, Grupo de Cooperación al Desarrollo “Gestión y Cultura del Agua”, Humanidades, Informática, Informática Solidaria, Oficina del *Software* Libre, Paraninfo y Aula de Piedra, Sede Institucional, Patrimonio solidario, Servicio de Deportes-Deporte Solidario, Aula Manuel Alemán, Aula de igualdad.

Refuerzo Institucional Interno

1. Convocatoria para la Constitución de 3 Grupos de Cooperación al Desarrollo:

- Grupo de Modernización y Transparencia Institucional para el Desarrollo
- Grupo Cooperación al Desarrollo y Derechos Humanos
- Grupo Energías Renovables y TICS para el Desarrollo

2. Declaración Institucional con motivo del Día Internacional de la Pobreza. Resolución de Rector de la Universidad de Las Palmas de Gran Canaria, de 17 de Octubre de 2011. BOULPGC Año IV, nº 11, de 5 de diciembre de 2011.

3. Ayuda Humanitaria a Haití. Dando continuidad al compromiso adoptado en sesión ordinaria del 4 de febrero de 2010, mediante el cual el Consejo de

Gobierno de la ULPGC acuerda el apoyo institucional para la reconstrucción de Haití, en colaboración con la Conferencia de Rectores de Universidades Españolas (CRUE), la ULPGC coparticipa de 3 proyectos en las áreas de agua y saneamiento, gestión universitaria y concesión de una beca para estudio de posgrado. Los dos primeros se presentaron a la convocatoria PCI- AECID 2011 y fueron aprobados con financiación destinada específicamente a misión exploratoria con la finalidad de disponer de un diagnóstico más certero. Por otro lado, durante el presente curso se ha estado trabajando sobre la logística de acogida a un estudiante de posgrado.

Las unidades de gestión en el ámbito de la solidaridad y la responsabilidad social de la ULPGC han llevado a cabo las siguientes acciones:

Informática Solidaria

En el Programa Universitario de Educación para el Desarrollo y Sensibilización Social (PUEDySS) participa en la V Semana Universitaria de Erradicación de la Pobreza (octubre de 2011).

Deporte Solidario

Organiza la Carrera Solidaria que tiene lugar durante la V Semana Universitaria de Erradicación de la Pobreza, a la que asistieron unos 350 participantes.

Servicio Biblioteca Solidaria

- a) Participa en la V Semana Universitaria de Erradicación de la Pobreza con un ciclo de cine con una muestra de documentación
- b) Participa en el Ágora de los Derechos Humanos con dos muestras de documentación.



Presentación del Foro sobre Riesgos Operacionales y Medioambientales en el Mar (diciembre de 2011)

Con el objetivo de visibilizar las acciones que vienen realizando, se ha realizado difusión a través de la web de la ULPGC y de la Revista Digital.

Con la finalidad de potenciar la formación reglada y la investigación que contribuya a la educación y desarrollo de la ciudadanía un grupo de profesores de la ULPGC ha continuado su participación en el Máster de Intervención Social Comunitaria de la Universidad de La Laguna durante el curso 2011-2012.

Refuerzo Institucional Externo

Participación y/o colaboración en eventos:

- a) Comisión de Cooperación Universitaria al Desarrollo de la CICUE. Murcia, noviembre 2011, y Salamanca, junio 2012.
- b) Consejo Social, Ayuntamiento de Las Palmas de Gran Canaria. Septiembre 2011 y febrero 2012.
- c) Grupo de Trabajo de Educación para el Desarrollo, del Consejo de Cooperación, Ministerio de Asuntos Exteriores y Cooperación. Septiembre, octubre y noviembre 2011.

Además, dentro del Programa PUEdySS encontramos:

A. Proyectos de Educación para el Desarrollo – Convocatoria 2011 de la AECID

i-CUCID: Iniciativas de Formación y Sensibilización para la Comunidad Universitaria de la ULPGC en Materia de Cooperación Internacional al Desarrollo

Proyecto bianual cuyo objetivo es movilizar y crear conciencia mediante iniciativas de formación y sensibilización con un marcado acento innovador en materia de Cooperación Internacional para el Desarrollo, destinadas a la Comunidad Universitaria de Las Palmas de Gran Canaria.

B. Programas de Voluntariado

1. Programa de apoyo al voluntariado internacional de la ULPGC: Modalidad A: Proyectos de corta duración. Convocatoria 2011.

En esta convocatoria se otorgaron 9 becas para países como Argentina, Cabo Verde, Guatemala, Marruecos, Méjico, Paraguay y Perú.

2. Programa de apoyo al voluntariado internacional de la ULPGC: Modalidad B: Cooperantes Universitarios. Convocatoria 2011.

En esta convocatoria se otorgaron 3 becas para estancias en Benín, Colombia y Ghana.



Carrera Solidaria contra la Pobreza (octubre de 2011)



Obra en la exposición "Piedras" de Francisco Piedra, en la Galería de Arte ULPGC



Premios de Fotografía sobre Fotografía sobre Vida Universitaria

10.2. Culturales

Galería de Arte ULPGC

- 20/09/2011 a 30/09/2011 – Exposición "Plura Signi" de Orlando Auyanet.
- 07/10/2011 a 20/10/2011 – Exposición de esculturas y grabados "De las virtudes y los vicios..." de Chano Navarro.
- 28/10/2011 a 18/11/2011 – Exposición "Construcciones pintadas" de Emilio Ayuso.
- 25/11/2011 a 13/01/2012 – Exposición "Escribir la pintura" de Armando Gil.
- 14/12/2011 a 17/02/2012 – Exposición colectiva de fotografía.
- 27/01/2012 a 24/02/2012 – Exposición "Plan Maestro La Antigua Guatemala".
- 12/03/2012 a 31/03/2012 – Exposición concurso fotográfico "La vida en la ULPGC".
- 13/04/2012 a 11/05/2012 – Exposición "Piedras" de Francisco Presa.
- 25/05/2012 a 15/06/2012 - Exposición "L'Escale" de Ana Luisa Benítez.
- 29/06/2012 a 20/07/2012 - Exposición "Del Naciente" de Marta Mariño.



Exposición "L'escale" de Ana Luisa Benítez

Conmemoraciones

- 04/10/2011 a 20/10/2011 – “Descubriendo a Valle Inclán”.
- 29/11/2011 – Mesa Redonda sobre la situación de El Hierro.
- 16/05/2012 a 18/05/2012: Ciclo “Vargas Llosa”:
 - 16/05/2012. Actuación Musical en el Teatro Pérez Galdós con motivo del nombramiento como Hijo Adoptivo de las Palmas de Gran Canaria.
 - 17/05/2012. Representación de Fragmentos de la obra “Odiseo y Penélope”. Parainfno de la ULPGC.
 - 18/05/2012. Actuación Musical del coro Ainur en el acto de investidura de Mario Vargas Llosa como Doctor *Honoris Causa* por la ULPGC.
 - 28/05/2012 a 01/06/2012 – Día de Canarias. Exposición Santiago Santana.

Visitas al Patrimonio Cultural y Natural

- 15/10/2011 – Visita “Cruz de Tejeda – La Culata – Roque Nublo”.
- 25/10/2011 – Visita guiada a la Exposición “Neolítico: de nómadas a sedentarios”.
- 04/11/2011 – Visita guiada al Cementerio Inglés.
- 12/11/2011 – Visita “Presas de Cuevas Blancas – Tenteniguada por la Pasadera”.
- 19/11/2011 y 10/03/2012 – Ruta Literaria de Unamuno.
- 03/12/2011 – Visita “El Risco – La Aldea”.
- 07/02/2012 – Visita guiada a la exposición “Eduardo Millares Sall: Más allá de Cho-Juaá”, en el CICCA.
- 24/03/2012 – Paseo Literario por el corazón de la ciudad, con el autor José Luis Correa.
- 26/04/2012 – Visita guiada a la exposición “El Cuerpo Inventado” en la Regenta.



Representación de "Odiseo y Penélope" de Mario Vargas Llosa (mayo de 2012)



Intervención musical durante el Acto de Apertura del Curso Académico (septiembre de 2011)

Actividades Musicales

- 16/09/2011 – Concierto Apertura Oficial Curso, a cargo de David Quevedo, Germán López y Jorge Pardo.
- 28/10/2011 – Espectáculo Candré. Música brasileña.
- 22/11/2011 – II Concierto de la Música, a cargo de alumnos y profesores de la ULPGC.
- 01/12/2011 – Concierto solidario: "Clásicos de películas". Orquesta Bela Bartok.
- 02/12/2011 – Recital Parranda Universitaria "I Memorial Iván Robaina".
- 20/12/2011 – Concierto Benéfico: "Concierto de Navidad del COATIE de Gran Canaria 2011".
- 26/01/2012 – Concierto Benéfico de "Ayuda a El Hierro". Los Gofiones.
- 04/02/2012 – Ensamble: "El Arte de Los Espíritus Negros y sus Reminiscencias". Ensamble Vocal Contemporáneo de Tenerife.
- 08/03/2012 – Concierto monográfico "Laura Vega: Compositora en la vanguardia".
- 20/04/2012 – Concierto "Juegos de Orquesta" Sección de Viento y Metal de la Orquesta Filarmónica de Gran Canaria.

Premios y Actividades Literarias

Actividades Literarias y Publicaciones

- 20/10/2011 – Presentación del libro: "Religiosidad popular en verso..." de Dr. D. Maximiano Trapero.
- 03/11/2011 – Presentación del libro: "Murmullo de hojarasca" del Dr. José Luis Correa.
- 28/11/2011 – Presentación del libro "Desde los bordes de tu existencia. Conversaciones con Pepe Alonso".



Concierto monográfico de Laura Vega (marzo de 2012)

- 15/12/2011 – Presentación del libro: “[Re]Tokio” de Jin Taira.
- 15/12/2011 – Presentación del libro: “Cultura, identidad y ciudadanía” de Ángela Sierra González, Rosario Alemán Hernández, M^a del Pino de la Nuez Ruiz y Domingo Fernández Agis.
- 19/12/2011 – Presentación del cuento “El diario de Sara” de Olivia Abou.
- 28/02/2012 – Presentación de la novela “Nuestra Señora de la Luna” del Dr. José Luis Correa.
- 21/03/2012 – Presentación del libro: “Madres, anorexia y feminidad” de Gabriela Sobral.
- 23/04/2012 – Presentación del libro “Benito Pérez Galdós. Teatro 4” Teatro de la colección de Arte, Naturaleza y Verdad. Coordinado por la Dra. Yolanda Arencibia.

Premios

- 03/02/2012 – Entrega del premio “Unamuno: amigo de los protestantes” a la ULPGC.
- 16/03/2012 – Entrega de premios “Exposición fotográfica colectiva ULPGC”.
- 23/04/2012 – Día del Libro: Entrega del III Premio de Relato Corto sobre Vida Universitaria.
- 08/06/2012 – Premio Groucho 2012 de Interpretación Humorística.

Aulas Culturales

Aula Alfredo Kraus

- 23/09/2011 – Prueba de Audición para nuevos integrantes de la Orquesta Universitaria “Maestro Valle”.
- 07/10/2011 – Concierto “Música Itinerante”.
- 01/12/2011 – Concierto solidario: “Clásicos de películas”. Orquesta Bela Bartok.
- 16/12/2011 – Concierto por Navidad de la Orquesta Universitaria Maestro Valle: “El Cinco, un número mágico”.
- 17/03/2012 – Concierto Orquesta Universitaria Maestro Valle: “Música de Cine I”.
- 11/05/2012 – Concierto Orquesta Universitaria Maestro Valle: “Música de Cine II”

Aula de Cine*Cursos*

- 05/03/2012 a 08/03/2012 – Curso introductorio: “Perspectivas de género de lo global a lo local”.
- 16/03/2012 a 24/03/2012 – 13º Festival de Cine de Las Palmas. “Los Modernos: La eterna actualidad del cine”.
- 14/02/2012 a 12/06/2012 – Curso “Cine en torno a... las óperas 5”.

Ciclos

- 16/09/2011 a 28/10/2011 – Ciclo “Vidas cruzadas”.
- 04/11/2011 a 16/12/2011 – Ciclo “Cosecha negra”
- 21/11/2011 a 25/11/2011 – Ciclo “Georg Wilhelm Pabst”
- 10/02/2012 a 30/03/2012 – Ciclo “Sex Robot”.
- 09/04/2012 a 13/04/2012 – Ciclo “Shohei Inamura”.



Concierto de Navidad con la Orquesta Universitaria Maestro Valle (diciembre de 2011)



Presentación del ciclo “Cine en torno a 5 óperas” (febrero de 2012)

- 20/04/2012 a 25/05/2012 – Ciclo “Animación Atemporal”.

Actividades

- 08/11/2011 – Conferencia y proyección: “Hablando de Ciencia”, a cargo de D. Rubén Lijó Sánchez.
- 17/11/2011 – Projeto Brasileiro. Festival Tensambla.
- 14/12/2011 – Cine Forum: “Primaveras Árabes. La Revolución popular: presente y futuro”. Las Aulas de Cine y de la Naturaleza, en colaboración con el CUCID, el Portal Web Guinguibali, y la Comisión de Ayuda al Refugiado CEAR-Canarias.
- 15/12/2011 – Conferencia y Mesa Redonda: “Primaveras Árabes. La revolución de las nuevas herramientas de la comunicación y el reto de informar”. Las Aulas de Cine y de la Naturaleza, en colaboración con el CUCID.

Aula de Energía y Sostenibilidad

- 10/02/2012 – Inauguración del aula. Sede institucional, a cargo del Rector de la ULPGC.
- 16/03/2012 – Conferencia “Cómo obtener energía del mar”, a cargo del Dr. Roberto Legaz Poignon (APPA Marina).
- 01/06/2012 - Conferencia “Sostenibilidad energética de Canarias”, a cargo de la Dra. Julieta C. Schallenberg Rodríguez.

Aula de Estudios de la Globalización, Paz e Interculturalidad

- 15/11/2011 – Conferencia “La globalización de la pobreza: Una perspectiva ética”, a cargo del Dr. Tortosa Blasco.

Aula de Estudios Sociedad-Ejército “General Ignacio Pérez-Galdós”

- 29/09/2011 a 30/09/2011 – VIII Seminario Defensa y Sociedad.
- 22/03/2012 a 28/03/2012 – II Ciclo de conferencias sobre “Las guerras de África”.
- 26/03/2012 a 28/03/2012 – VI Curso de “Historia de las Relaciones Internacionales”.

Aula de Folclore y Etnografía de Canarias

- 30/09/2011 – Concierto Parranda Universitaria: “Música para todos”.
- 21/10/2011 – Actuación de la Parranda Universitaria en la Sede de la Orden del Cachorro Canario. Vegueta, Plaza de Santo Domingo.
- 28/10/2011 – Actuación de la Parranda Universitaria en Valleseco, Barrio del Caserón.
- 02/12/2011 – Recital “I Memorial Iván Robaina” en el Salón de Actos del Edificio de Formación del Profesorado.
- 21/12/2011 – Actuación Parranda Universitaria: “Parranda creando conciencia”, en el Paraninfo de la ULPGC.

Aula de Humor

- Martes de Risa. Paraninfo ULPGC:
 - 11/10/2011 – “Humor sin barreras”
 - 08/11/2011 – “Reíd, malditos, reíd: humor a la danza”
 - 13/12/2011 – “Mal de humores y hechizos de humor”
 - 24/01/2012 – “Rebajarse los humores: la semana fanática”

- 07/02/2012 – “Sonrisa digital: humor online”
- 20/03/2012 – “Humor de padre y señor mío”.
- 24/04/2012 – “Sexos y Humor: ¿Risos/as?”.
- 15/05/2012 - “Humor de Moda: Sonrisa Cálida”.
- 19/06/2012 – “Humor Escatológico: Risas del fin del mundo”.
- 23/06/2012 – Día H.
- 08/06/2012 – Premio Groucho 2012 de Interpretación Humorística.

Aula de Igualdad

Cursos

- 07/11/2011 a 09/11/2011 – Taller: “Sensibilizar en la necesidad de conciliar la vida familiar y laboral I”.
- 28/11/2011 a 30/11/2011 – Taller: “Sensibilizar en la necesidad de conciliar la vida familiar y laboral II”.

Actividades

- 14/11/2011 – Mesa Redonda: “Salud y Género”.
- 25/11/2011 – Mesa Redonda: “La ampliación de la perspectiva de género en las investigaciones históricas, económico-social, y en el análisis literario”.
- 21/03/2012 – Presentación del libro: “Madres, anorexia y feminidad” de Gabriela Sobral.

Aula de Jazz y Música Actual

Cursos

- 10/04/2012 a 26/06/2012 - Curso “Conceptos Básicos de Armonía Moderna”.
- 10/04/2012 a 26/06/2012 - Curso “Técnicas contemporáneas de Improvisación”.
- 17/05/2012 – *Masterclass* con Chuck Loeb.



Solsticio musical. La Universidad suena a Jazz (junio de 2012)

Conciertos

- 16/09/2011 - Concierto Inauguración del curso 2011/2012, a cargo de David Quevedo, Germán López y Jorge Pardo.
- Jazz Otoño 2011:
 - 21/10/2011 – Concierto de Chano Domínguez.
 - 04/11/2011 – Concierto de Gilad Hekselman Trío.
- 02/12/2011 – Concierto de Pancho Verona y Antonio García de Diego: “Sabina, las canciones desnudas”.
- 03/02/2012 – Concierto “Pritt & Simón. Todo Blues”.
- 19/04/2012 – Las noches del Club de la Comedia: Quequé y Oswaldo Digón.
- 21/06/12 Solsticio Musical. La Universidad suena a Jazz

Aula Juan José Falcón Sanabria

Coral Polifónica y Schola Cantorum

- 19/12/2011 - Concierto de Navidad.

Schola Cantorum

- 15/09/2011 - Acompañamiento del Acto de Apertura del curso en el Paraninfo de la Universidad de Las Palmas de Gran Canaria.
- 30/10/2011 - Acto de Presentación de Asociación Fogolar Furlan Gran Canaria en el Gabinete Literario.
- 01/12/2011 – Ensayo abierto en la Facultad de Arquitectura de la ULPGC.
- 04/12/2011 – Concierto Benéfico de la *Schola Cantorum*.
- 11/12/2011 – Concierto de Navidad junto con la Coral Ainur. Iglesia del Seminario.
- 18/12/2011 – Concierto de Navidad en la Iglesia de Santa Brígida.
- 19/12/2011 - Concierto de Navidad con la Coral Polifónica de la ULPGC.



La *Schola Cantorum* en el Concierto de Navidad (diciembre de 2011)

- 28/01/2012 - Acompañamiento del Acto Académico de Investidura de Nuevos Doctores en el Paraninfo de la ULPGC.
- 23/04/2012 - Acompañamiento del Acto de Toma de Posesión del Rector en el Paraninfo de la ULPGC.
- 19/05/2012 - Participación en la Celebración XXV Aniversario de La Regenta.

Actividades

- 30/05/2012 – Presentación del disco “Falcón Sanabria”.

Aula Manuel Alemán

Cursos:

- Curso “Historia y Cultura de las Religiones”.
 - 17/12/2011 a 05/05/2011 – “Su didáctica y pedagogía escolar” (Fuerteventura).
 - 13/01/2012 a 14/01/2012 – “La Iglesia Evangélica y su implantación en Canarias”.
 - 03/02/2012 a 04/02/2012 – “¿Es posible una ética común en las sociedades de pluralidad religiosa?”.
 - 02/03/2012 a 03/03/2012 – “Confesiones cristianas no católicas en Canarias”.
 - 23/03/2012 a 24/03/2012 – “El fenómeno de las apariciones en la actualidad”.
 - 20/04/2012 a 21/04/2012 – “Influencia de los mitos antiguos en los textos primitivos cristianos”.
 - 11/05/2012 a 12/05/2012 – “Innovación y mejora de la práctica docente”.
- 27/02/2012 a 29/01/2012 – Jornadas Iglesia Latinoamericana con el Cardenal Óscar Rodríguez Madariaga.



Concierto de Navidad (diciembre de 2011)



Jornadas de la Iglesia Latinoamericana con el cardenal Óscar Rodríguez Madariaga (febrero de 2012)

Actividades

- Conversaciones de Filosofía:
 - 06/10/2011 – “Democracia, ciudadanía y mercado (¿Qué significa la reforma de la Constitución?)”.
 - 10/11/2011 – “Mesa Redonda sobre el 15M”.
 - 01/12/2011 – “Pobreza, desigualdad y políticas de justicia”.
 - 26/01/2012 – “¿Es posible todavía habitar el cristianismo?”.
 - 01/03/2012 – “A propósito de la Ilíada”.
 - 22/03/2012 – “Austeridad y derrumbe del estado de bienestar”.
 - 26/04/2012 – “El amor romántico y el patriarcado moderno”.
 - 10/05/2012 – “¿Todo es relativo? ¿Todas las opiniones son respetables? Teoría y práctica del conocimiento racional”.
- 16/11/2011 – Conferencia: “A. Schopenhauer, R. Wagner y F. Nietzsche: música y filosofía. Un proyecto de comunidad artístico-monástica”.
- 28/11/2011 – Presentación del libro “Desde los bordes de tu existencia. Conversaciones con Pepe Alonso”.
- 14/05/2012 - Homenaje a Pedro García Cabrera: “La esperanza me mantiene. Tributo a un gran poeta”.
- 15/06/2012 - Conferencia “Psicología del hombre canario: texto y contexto de identidad canaria”.
- 18/06/2012 - Conferencia “El perdón como inicio político”.
- 20/06/2012 - Concierto “Filo – Rock”.

Aula Martín Lutero

- 20/12/2011 – Mesa Redonda: “La formación de la mentalidad intolerante en Europa”.

Aula de la Naturaleza**Cursos**

- 02/11/2011 a 09/02/2012 – Curso: “Huerto para todos”.
- 23/11/2011 a 25/11/2011 – Jornadas Forestales.
- 29/11/2011 a 02/12/2011 – Taller de fotografía digital de la naturaleza.
- 04/01/2012 a 05/01/2012 – Curso: “Huerto para todos: Taller de lombricompostaje”.
- 27/02/2012 a 02/03/2012 – Taller teórico-práctico de fotografía y revelado digital.
- 01/03/2012 a 07/06/2012 – Curso: “Huerto para todos II”.
- 05/03/2012 a 08/03/2012 – Curso introductorio: “Perspectivas de género de lo global a lo local”.
- 17/04/2012 a 19/04/2012 – Taller: “Las aulas de la naturaleza de Canarias: Posibilidades de intervención socio-educativa (I).”
- 08/05/2012 a 10/05/2012 – Taller “Las aulas de la naturaleza de Canarias: Posibilidades de intervención socio-educativa (II)”.

Colaboraciones

- 27/11/2011 – XLII Día del Árbol. Cabildo de Gran Canaria.
- 14/12/2011 – Cine Forum: “Primaveras Árabes. La Revolución popular: presente y futuro”. Las Aulas de Cine y de la Naturaleza, en colaboración con el CUCID, el Portal Web Guinguibali, y la Comisión de Ayuda al Refugiado CEAR-Canarias.
- 15/12/2011 – Conferencia y Mesa Redonda: “Primaveras Árabes. La revolución de las nuevas herramientas de la comunicación y el reto de informar”. Las Aulas de Cine y de la Naturaleza, en colaboración con el CUCID.



El Rector y Mario Vargas Llosa con los actores de la obra "Odiseo y Penélope" (mayo de 2012)

- 17/12/2011 – Senderismo: “Migrando a...”. En colaboración con CUCID.
- 08/03/2012 – Coloquio “Salud y derechos sexuales reproductivos en África y España”. En colaboración con el CUCID.
- 22/03/2012 a 23/03/2012 – Desarrollo: Mural Comunitario “Urban art en el campus”. En colaboración con el CUCID.
- 31/03/2012 – Desarrollo “En busca de agua”. En colaboración con el CUCID.

Aula de Teatro

Cursos

- 15/09/2011 a 17/11/2011 – Taller de Cre-acción con lenguajes híbridos.
- 06/03/2012 a 04/05/2012 – Taller de “Interpretación teatral para el montaje de la obra: Odiseo y Penélope de Mario Vargas Llosa”.
- 15/03/2012 a 16/03/2012 – Desarrollo: “Inicios a procesos creativos”.

Actividades

- 03/10/2011 – Teatro “Se vende apartamento”, adaptación de la obra de Barriget y Gredit.
- 24/11/2011 – Performance: “Reflejos”. Taller de Performance impartido por Rocío P. Solís.
- 01/03/2012 – Representación teatral de “La Casa de Bernarda Alba”. Grupo de Teatro: Espacio 21.
- 26/04/2012 – Obra de teatro “¿Sólo yo culpable?”. Donaldson Producciones.
- 17/05/2012 – Representación teatral “Odiseo y Penélope” de Vargas Llosa. Taller del Aula de Teatro ULPGC.

Aula Wagner y de Estudios Estéticos

- 16/11/2011 – Conferencia: “A. Schopenhauer, R. Wagner y F. Nietzsche: música y filosofía. Un proyecto de comunidad artístico-monástica”, a cargo de la Dra. M^a Montserrat Armas Concepción.
- 14/12/2011 – Concierto “De Wagner a la posmodernidad”. Soprano: Ana Häsler ; piano: Sergio Alonso.
- 18/04/2012 – Conferencia: “Conciencia y razón acústica en Wagner: antecámara de la revolución tímbrica contemporánea”. Diserta: D. Juan Manuel Marrero.
- 19/05/2012 – Conferencia y proyección de fragmentos: “La primavera en Wagner”, a cargo del Dr. Guillermo García-Alcalde (Centro de Arte de Moya).
- 22/05/2012 – Conferencia y concierto: “Liszt y Wagner: Reciprocidad entre dos visionarios”, a cargo del pianista D. José Luis Castillo.

Clubs de Cultura

Club de Tango

- 21/09/2011 – Inicio del curso.
- 28/09/2011 a 13/06/2012 - “Taller, práctica y audición”.
- 07/10/2011 – “Música, Orquestas y Baile”.
- 25/11/2011 – Taller específico: “Fundamentos esenciales, corrección y musicalidad en el baile”.

Cursos y Talleres Propios

- 23/09/2011 a 09/12/2011 – Curso Análisis del Film.
- 04/10/2011 a 20/10/2011 – Curso “Descubriendo a Valle Inclán”.
- 13/10/2011 a 08/05/2012 – Curso ConCiertoArte.
- 14/10/2011 a 06/07/2012 – Curso Orquesta Filarmónica.
- 15/10/2011 – Interpretación Activa de los Paisajes Insulares: Conocer Gran Canaria (1).
- 19/10/2011 a 21/02/2012 – Curso “Taichi-Qigong I”.
- 09/11/2011 – Interpretación Activa de los Paisajes Insulares: Conocer Gran Canaria (2).
- 19/11/2011 - Ruta Literaria: Unamuno y el Paisaje de Gran Canaria (Taller Itinerante A).
- 01/12/2011 – Interpretación Activa de los Paisajes Insulares: Conocer Gran Canaria (3).
- 14/02/2012 a 18/06/2012 – Curso “A la Ópera en Jeans III”.
- 07/03/2012 a 27/06/2012 – Curso “Taichi-Qigong II”.
- 16/03/2012 a 24/03/2012 – 13º Festival de Cine de Las Palmas. “Los Modernos: La eterna actualidad del cine”.
- 10/03/2012 - Ruta Literaria: Unamuno y el Paisaje de Gran Canaria (Taller Itinerante B).
- 19/04/2012 a 27/04/2012 – Curso Análisis del Film 2. “Cine, Historia y Narratividad”.

Campus Abierto (Centros y Departamentos)

Centros*Escuela de Arquitectura*

- 17/10/2011 a 20/10/2011 – Curso: Producción y Gestión Social del Hábitat.
- 15/05/2012 – Conferencia “The Sheltering Volcano”, a cargo del Dr. Jin Taira Alonso.
- 17/05/2012 – Conferencia “Se acabó el espectáculo. La agonía de la arquitectura del neoliberalismo”, a cargo del Dr. Fredy Massad.

Facultad de Ciencias de la Salud

- 26/04/2012 – Seminario de Debate: “Ácidos grasos y enfermedades cardiovasculares: ¿Hecho probado o artefacto?”.

Facultad de Economía, Empresa y Turismo

- 14/11/2011 – Conferencia “Crecimiento y sostenibilidad de una economía fundamentada en el sector turístico”, a cargo del Dr. Juan Hernández Guerra.
- 19/11/2011 – Ruta de Senderismo.
- 20/01/2012 – Jornada “Nuevo Plan General de Contabilidad para Entidades sin Fines Lucrativos”.
- 15/02/2012 – Conferencia “Economía mundial y desarrollo en tiempos de crisis”, a cargo del Dr. Pedro Gómez Serrano.
- 17/03/2012 – Senderismo a través del Barranco de Azuaje.
- 09/04/2012 a 13/04/2012 – Semana del Patrón San Vicente Ferrer.

Facultad de Filología

- 24/10/2011 a 28/10/2011 – Seminario de Literatura y Cine.

- 15/11/2011 – Conferencia “Peculiaridades del habla canaria y su proyección educativa”, a cargo del Dr. D. Marcial Morera.
- 02/02/2012 a 03/08/2012 – Teatro Greco-Latino.
- 09/05/2012 a 12/05/2012 – IX Jornadas de Patrimonio Cultural: “Patrimonio musical: ritmo, lenguajes y tradición”.

Facultad de Formación del Profesorado

- 27/09/2011 – Ciclo “Cine y Educación”.
- 27/09/2011 – Encuentro con Boubacar Boris Diop.
- 04/10/2011 – Encuentro entre estudiantes dentro de la programación cultural los “Martes Culturales”.
- 18/10/2011 – Semana de movilización contra la pobreza.
- 19/10/2011 – Conferencia “Familia, Educación y Convivencia” a cargo del Dr. Josep Redorta Llorente.
- 20/10/2011 – Conferencia “La educación en África”, a cargo de Juvenal Balegámir.
- 15/11/2011 – Conferencia “Peculiaridades del habla canaria y su proyección educativa”, a cargo del Dr. D. Marcial Morera.
- 15/11/2011 – Debate político con motivo de las elecciones generales.
- 22/11/2011 – II Concierto de la Música, a cargo de alumnos y profesores de la ULPGC.
- 29/11/2011 – Taller: “Rompe tu silencio. Tu voz cuenta”.
- 07/02/2012 – Charla-taller: “Aplicaciones de Google: exprime todas sus posibilidades”.
- 09/02/2012 – Libro Forum. “El mapa y el territorio” de Michel Houellebecq.
- 14/02/2012 – Taller “La educación basada en competencias”.
- 28/02/2012 – Actuación del grupo de danza teatral “Arte Sano”.

- 07/03/2012 – Conferencia “Una manera lúdica de enseñar hábitos de vida saludable”, a cargo del Dr. Heriberto Zerpa.
- 20/03/2012 – Conferencia y Mesa Redonda: “Terapias asistidas con perros. Demostración práctica”.
- 27/03/2012 – Mesa Redonda: “Sistemas universitarios europeos”.
- 10/04/2012 – II Foro Canario de Educación (I).
- 17/04/2012 – II Foro Canario de Educación (II).
- 24/04/2012 – Celebración del día del Libro: Homenaje a Pedro García Cabrera.
- 01/05/2012 a 04/05/2012 – Jornada “12 horas por la paz y la solidaridad”.

Facultad de Geografía e Historia

- 17/10/2011 a 18/10/2011 – Jornadas de Geografía.
- 15/03/2012 a 27/03/2012 – Jornadas “Mirando el territorio: entre lo local y lo global (I)”.
- 18/04/2012 a 20/04/2012 – Curso “Argics 10 Desktop I: Introducción a los SIG” II edición.
- 25/04/2012 a 27/04/2012 – Jornadas “Mirando el territorio: entre lo local y lo global (II)”

Escuela de Ingeniería de Telecomunicación y Electrónica

- 14/05/2012 a 18/05/2012 - VI Semana Cultural de la EITE.

Facultad de Traducción e Interpretación

- 30/09/2011 – Día del Traductor.
- 19/10/2011 – Conferencia “Sony Labou Tansi: L’anté-peuple ou le peuple hanté”.



Encuentro con Boubacar Boris Diop en la Facultad de Formación del Profesorado (septiembre de 2011)

Facultad de Veterinaria

Actividades

- 22/12/2011 – Conferencia: “La vida en una reserva salvaje de África”, a cargo de Dña. Elena Alonso Déniz.
- 16/01/2012 – Conferencia “Queso y salud”, a cargo de la Dra. María del Rosario Fresno.
- 19/03/2012 a 22/03/2012 – Campaña “Paren, aquí vive gente”.
- 4/04/2012 – Competición de tiro al plato. Trofeo 25 aniversario de la Facultad.
- 18/04/2012 – Conferencia “Formación Continuada e Internet”, a cargo de D. Estanis Simón.

25 Aniversario Facultad de Veterinaria

- 11/02/2012 – Conferencia “Veterinary Training in Europe”, a cargo del Dr. L. Fodor (Presidente de la EAEVE).
- 16/02/2012 – Concierto “Clásicos de películas”, por la Orquesta Bela Bartok. VCD con motivo del 25 aniversario.
- 23/02/2012 – Representación de Teatro: “Se vende apartamento”, por el teatro de “La ONCE”. VCD con motivo del 25 aniversario.
- 01/03/2012 – Conferencia “Veterinaria y el séptimo arte”, a cargo del Dr. Fernando Camarero.
- 06/03/2012 a 20/03/2012 – Ciclo “Veterinaria y el Cine”.
- 08/03/2012 – Conferencia “Escribir en tiempos revueltos: los sueños también se cumplen” a cargo de D. Gonzalo Giner.
- 10/04/2012 a 24/04/2012 – Ciclo “Cine Científico en Veterinaria”. Con la colaboración de la Asociación Española de Cine Científico.

- 23/04/2012 a 27/04/2012 – Exposición “Inspirados en la anatomía animal”
- 20/04/2012 a 25/05/2012 – Ciclo “Conferencias Museo Elder de la Ciencia y la Tecnología”.
- 07/05/2012 a 13/05/2012 – Exposición “Álbum de prensa”.
- 14/05/2012 a 25/05/2012 - Exposición “La Facultad de Veterinaria a través de la prensa escrita: 1987 - 2011”.
- 24/05/2012 - Inauguración Obra Colectiva.

Departamentos*Departamento de Biología*

- 14/11/2011 a 17/11/2011 – VII Olimpiada Canaria de Biología.
- 14/11/2011 – Charlas divulgativas: “Acuicultura, una producción sostenible de alimentos acuáticos saludables”.
- 14/12/2011 – Charlas divulgativas: “La conversación de mares y costas; un seguro para nuestro bienestar futuro”.
- 15/02/2012 – Charlas divulgativas: “Hacia un nuevo modelo de enseñanza-aprendizaje experimental de la Biología”.
- 14/03/2012 – Charlas divulgativas: “El Plancton: un universo en miniatura”.
- 18/04/2012 – Charlas divulgativas: “Génesis y evolución de las dunas de Maspalomas”.
- 16/05/2012 – Charlas Divulgativas: ‘La radiactividad que nos rodea’.

Departamento de Ciencias Históricas

- 12/04/2012 a 14/04/2012 - II Seminario "Investigaciones sobre el espacio Atlántico".
- 15/06/2012 a 15/07/2012 - 2º Certamen Universitario sobre Prehistoria e Historia de Canarias.

Departamento de Derecho Público

- 01/12/2011 a 16/12/2011 - XVI Jornadas de Derecho Constitucional.

Departamento de Geografía

- 17/10/2011 a 18/10/2011 - Jornadas de Geografía.

Colaboraciones

- 29/09/2011 - Clásicas Veladas "Pompeya: Las paredes hablan". Hotel Madrid y la Sociedad Española de Estudios Clásicos.
- 04/10/2011 a 20/10/2011 - Curso "Descubriendo a Valle Inclán". Teatro Cuyás.
- 13/10/2011 - Curso ConCiertoArte: Concierto Promuscan. Nombramiento Socia de Honor Dra. Rosario Álvarez. Sociedad Filarmónica.
- 14/10/2011 a 06/07/2012 - Ciclo de conferencias y conciertos de la Orquesta Filarmónica. Orquesta Filarmónica.
- 19/10/2011 - Espectáculo Benéfico. Colaboración Asociación Española del Cáncer.
- 25/10/2011 - Charla-concierto "Franz Liszt", con motivo del bicentenario de su nacimiento. Orquesta Filarmónica

- 27/10/2011 y 24/11/2011 - Clásicas Veladas "Catulo y Lesbia: culebrón latino". Hotel Madrid, Sociedad Española de Estudios Clásicos.
- 28/10/2011 - Espectáculo Candré. Música Brasileña. Candré.
- 02/11/2011 - Curso ConCiertoArte: Concierto José Luis Castillo (piano). Sociedad Filarmónica.
- 09/11/2011 - Curso ConCiertoArte: Concierto Trío Arriaga. Sociedad Filarmónica.
- 14/11/2011 - Charlas divulgativas: "Acuicultura, una producción sostenible de alimentos acuáticos saludables". Centro UNESCO
- 17/11/2011 - Projeto Brasileiro. Festival Tensambla.
- 22/11/2011 a 25/11/2011 - Curso "Metadatos para la Gestión de Documentos". Gobierno de Canarias y Archivo Histórico Provincial de Las Palmas "Joaquín Blanco".
- 25/11/2011 a 27/11/2011 - XX Aniversario Jornadas Educativas de Cultura Popular. Gobierno de Canarias y Proyecto de Desarrollo Comunitario La Aldea.
- 25/11/2011 a 03/12/2011 - Teatro: "Abre el ojo". Teatro Cuyás.
- 27/11/2011 - XLII Día del Árbol. Cabildo de Gran Canaria.
- 01/12/2011 - Concierto solidario: "Clásicos de películas". Obra Social La Caixa.
- 14/12/2011 - Cine Forum: "Primaveras Árabes. La Revolución popular: presente y futuro". CUCID, Portal Web Guinguibali y Comisión de Ayuda al Refugiado CEAR-Canarias.
- 14/12/2011 - Charlas divulgativas: "La conversación de mares y costas; un seguro para nuestro bienestar futuro". Centro UNESCO.
- 15/12/2011 - Conferencia y Mesa Redonda: "Primaveras Árabes. La revolución de las nuevas herramientas de la comunicación y el reto de informar". CICID.



Ensemble Coral Contemporáneo de Tenerife en "El arte de los espíritus negros y sus reminiscencias" (febrero de 2012)

- 17/12/2011 – Senderismo: “Migrando a...”. CUCID.
- 20/12/2011 – Concierto Benéfico: “Concierto de Navidad del COATIE de Gran Canaria 2011”. Colegio Oficial de Aparejadores, Arquitectos Técnicos e Ingenieros de Edificación de Gran Canaria y la Asociación Española Contra el Cáncer.
- 11/01/2012 a 11/02/2012 – Curso “Festival de Música de Canarias”. Auditorio Alfredo Kraus.
- 26/01/2012 – Acto Benéfico de ayuda a El Hierro. La Casa Cultural y Recreativa de El Hierro.
- 31/01/2012 a 15/02/2012 – “Gran Canaria Cómic-Fest. 2012”. Cabildo Gran Canaria.
- 02/02/2012 – “Las mujeres de Shakespeare”. Teatro Cuyás.
- 04/02/2012 – Ensamble: “El Arte de Los Espíritus Negros y sus Reminiscencias”. Ensamble Vocal Contemporáneo de Tenerife, ULL.
- 08/02/2012 a 15/03/2012 – Exposiciones “Gran Canaria Cómic-Fest. 2012”. Cabildo de Gran Canaria.
- 14/02/2012 a 18/06/2012 – Curso “A la Ópera en Jeans III”. Amigos Canarios de la Ópera y Facultades de Ciencias de la Salud y Formación del Profesorado.
- 15/02/2012 – Charlas divulgativas: “Hacia un nuevo modelo de enseñanza-aprendizaje experimental de la Biología”. Centro UNESCO.
- 23/02/2012 – Clásicas Veladas: “Pompeya: las paredes hablan”. Sociedad Española de Estudios Clásicos.
- 25/02/2012 – Actuación de Ángel Martín y Ricardo Castella. Auditorio Alfredo Kraus.
- 05/03/2012 a 08/03/2012 – Curso introductorio: “Perspectivas de género de lo global a lo local”. CUCID.
- 08/03/2012 – Coloquio “Salud y derechos sexuales reproductivos en África y España”. CUCID.
- 08/03/2012 – Los jueves del Cuyás. Mesa Debate: “¿Realmente existió Shakespeare?”. Teatro Cuyás.
- 09/03/2012 a 10/03/2012 – Teatro “Noche de Reyes” de W. Shakespeare. Teatro Cuyás.

- 14/03/2012 – Charlas divulgativas: “El Plancton: un universo en miniatura”. Centro UNESCO.
- 14/03/2012 – Cine + Forum: “África es nombre de mujer”. CUCID.
- 15/03/2012 – Curso ConCierArte: Concierto Iagoba Fanlo y Alberto M. Molina. Sociedad Filarmónica.
- 15/03/2012 – Libro Forum: “El corazón de las tinieblas”. Biblioteca universitaria.
- 15/03/2012 a 16/03/2012 – Desarrollo: “Inicios a procesos creativos”. CUCID y Escuela Municipal de Teatro de Santa Lucía.
- 22/03/2012 a 23/03/2012 – Desarrollo: Mural Comunitario “Urban art en el campus”. CUCID.
- 29/03/2012 – Seminario en la Cátedra Pérez Galdós. Casa- Museo Pérez Galdós.
- 31/03/2012 – Desarrollo “En busca de agua”. CUCID.
- 03/04/2012 – Curso ConCierArte: Concierto Capella Real de Las Palmas. Sociedad Filarmónica.
- 12/04/2012 a 14/04/2012 – II Seminario “Investigaciones sobre el espacio Atlántico”. Ayto. Santa Lucía. Teatro Víctor Jara.
- 13/04/2012 – Conferencia: Amundsen-Scott: Duelo en la Antártica. Museo Elder de la Ciencia y la Tecnología.
- 20/04/2012 a 25/05/2012 – Ciclo “Conferencias Museo Elder de la Ciencia y la Tecnología” (25 Aniversario Facultad de Veterinaria). Museo Elder de la Ciencia y la Tecnología.
- 26/04/2012 – Clásicas Veladas en el Gabinete Literario: “La Atlántida de Platón: El mito se hace mito”. Sociedad Española de Estudios Clásicos, SEEC, Delegación de Canarias.
- 26/04/2012 a 20/05/2012 – Mes Temático i.CUCID: “África: desarrollo sostenible”. CUCID.
- 02/05/2012 a 08/05/2012 – Curso “Memorial Manuel Alemán - 2012: Emociones, inseguridad y vida”. Instituto Psicosocial Manuel Alemán Álamo.



Mural comunitario “Urban art” en el Campus del Obelisco

- 08/05/2012 – Curso ConCiertaArte: Concierto JueWang (piano). Sociedad Filarmónica.
- 09/05/2012 a 12/05/2012 – IX Jornadas de Patrimonio Cultural: “Patrimonio musical: ritmo, lenguajes y tradición”. Ayuntamiento de Teror.
- 16/05/2012 – Charlas Divulgativas. Conferencia: “La radiactividad que nos rodea”. Centro UNESCO.
- 18/05/2012 – Proyección “Light up Nippon”. Fundación Japón.
- 18/05/2012 – XII Maratón de Cuentos: “Cuentos con los Museos”. Biblioteca Universitaria.
- 26/05/2012 – VII Ruta Galdosiana. Casa-Museo Pérez Galdós.
- 31/05/2012 – Clásicas Veladas en el Gabinete Literario: “Excentricidades amoroso-sexuales en la antigua Grecia”. Sociedad Española de Estudios Clásicos.
- 01/06/2012 - Conferencia: “Historia del Calendario”. Museo Elder de la Ciencia y la Tecnología.
- 01/06/2012 - Concierto “Música y Literatura”. Orquesta Filarmónica y Coro de la OFGC. Auditorio Alfredo Kraus.
- 05/06/2012 - Inauguración “Marte y Tierra”. La Caixa. Museo Elder de la Ciencia y la Tecnología.
- 07/06/2012 – Club de lectura: “La calma lectora, Club de lectura de la Biblioteca de la ULPGC”
- 08/06/2012 - Conferencia Ciclo Red Eléctrica de España. Museo Elder de la Ciencia y la Tecnología.
- 15/06/2012 a 15/07/2012 – 2º Certamen Universitario sobre Prehistoria e Historia de Canarias. Fundación Canaria Archipiélago 2021, Portal Web www.historiadecanarias.com y Revista Canarii.
- 29/06/2012 - Ciclo Conferencias Divulgación Científica. Museo Elder de la Ciencia y la Tecnología.
- 13/07/2012 – Espectáculo Solidario. Escuela de Baile Latinnova. Proyecto Hombre

Aula de Idiomas

El Aula de Idiomas de la Universidad de Las Palmas de Gran Canaria ha recibido durante el curso académico 2011-2012 un total de 1.740 participantes distribuidos en 124 grupos para alemán, español para extranjeros, francés, inglés, italiano o portugués:

- 166 participantes se prepararon para la obtención de los Exámenes de Cambridge- *Preliminary English Test* (PET); *First Certificate in English* (FCE) y *Certificate in Advanced English* (CAE).
- Diplomas de Español como Lengua Extranjera (DELE) del Instituto Cervantes: un total de 15 candidatos para la convocatoria de noviembre de 2011 y 26 para la convocatoria del 25 de mayo de 2012.
- Proyecto Universitas Prolingua, financiado por la Dirección General de Universidades e Investigación del Gobierno de Canarias: 618 becas a universitarios del año 2010/2011 y a titulados con posterioridad al año 2008.
- Beca 500: 51 alumnos de la ULPGC en la Convocatoria de Ayudas para Cursos de Idiomas de la ULPGC del Vicerrectorado de Estudiantes y Extensión Universitaria.
- Cursos en las lenguas ya mencionadas, en los niveles A1, A2, B1, B2 y C1. El perfil de participantes ha sido muy variado:
 - Portugués, inglés y francés, dirigidos a miembros de la Cámara Oficial de Comercio, Industria y Navegación de Las Palmas (18 participantes).
 - Inglés a alumnos de la 4ª Edición de la Maestría Universitaria en Internacional Business (10 participantes).
 - Inglés para Personal de Administración y Servicio (PAS) (147 participantes).

- Inglés para Profesores ULPGC (56 participantes).
- Inglés para preparación a la prueba oficial de la obtención del nivel B1 (13 participantes).

Colaboraciones

Vicerrectorado de Relaciones Internacionales e Institucionales

- Diciembre 2011- enero 2012 para alumnos de diferentes facultades y centros de la ULPGC, peticionarios de las Becas LLP/Erasmus para detectar su nivel lingüístico en alemán, francés, inglés, italiano o portugués.

Vicerrectorado de Profesorado

- Marzo- junio 2012. Cursos de Habilidades Idiomáticas a profesorado de la ULPGC. 5 Cursos de Inglés, de 50 horas, niveles A2, B1, B2.
- En las mismas fechas, con el mismo número de horas, se han impartido 15 Cursos de Inglés, en los niveles A1, A2 y B1 a miembros del PAS.

Cámara Oficial de Comercio, Industria y Navegación de Las Palmas y la Fundación Universitaria de Las Palmas

- Se organizaron los Cursos de Francés e Inglés en el Entorno de los Negocios, de 50 horas de duración. 62 participantes, de la Cámara Oficial de Comercio, entidad contratante.

Maestría Universitaria en Internacional Business

- Enero y febrero de 2012, 10 alumnos de la 4ª Edición recibieron su módulo de inglés de 50 horas lectivas.

Página web del Aula de Idiomas de la ULPGC

Sociedad de Promoción Económica de Gran Canaria, (SPECG)

Formación en inglés a 15 participantes del Proyecto denominado Iniciativa Yuzz. 14 de febrero al 22 de mayo de 2012 (50 horas lectivas).

Gabinete de Relaciones Internacionales

- Cursos Intensivos de Español de Nivel Básico, mayo de 2012, dirigidos a Personal de Administración y Servicio (25 participantes) dentro de la Semana Internacional PAS Erasmus.

Cursos Intensivos de verano 2012

- 15 de junio- 27 de julio, cursos de 30 horas lectivas, durante 2 semanas, dirigidos a adultos.

Curso Intensivo de Inglés

- 2- 27 de julio, 60 horas lectivas, específico para la Preparación a la Prueba Oficial del nivel B1.

17ª Edición de los Programas de Idioma y Recreación Deportiva (PIRD)

- 2 al 27 de julio, dirigida a niños y jóvenes de entre 4 y 15 años.

10.3. Deportivas

En el curso académico 2011-2012, el Vicerrectorado de Cultura, Deporte y Atención Integral, a través del Servicio de Deportes de la ULPGC, ha organizado y desarrollado la siguiente oferta de instalaciones y actividades deportivas dirigida a toda la Comunidad Universitaria y a la sociedad canaria:

- Apoyo a la docencia universitaria relacionada con la actividad física
- Actividades deportivas permanentes
- Aulas universitarias de deporte
- Club deportivo universitario ULPGC
- Competiciones deportivas (Trofeo Rector, campeonatos de España, campeonatos universitarios de Canarias y competiciones internas)
- Eventos deportivos relevantes
- Alquiler de instalaciones deportivas
- Becarios del servicio de deportes

10.3.1. Apoyo a la Docencia Universitaria relacionada con la Actividad Física.

Una de las funciones más trascendentes del Servicio de Deportes de la ULPGC es la de prestar la colaboración y adecuación de los espacios deportivos a las diferentes titulaciones universitarias, especialmente a la Facultad de Ciencias de la Actividad Física y el Deporte, Facultad de Formación del Profesorado, Facultad de Ciencias Económicas y Empresariales, Facultad de Ciencias de la Salud y a determinados grupos con líneas de investigación relacionadas con la Actividad Física, el entrenamiento deportivo, la Educación Física, la gestión y recreación deportiva y la Salud.

En este curso se ha ofrecido las instalaciones deportivas a más de 2.700 horas de la práctica de 45 asignaturas universitarias, atendiendo a 750 estudiantes y profesorado.

10.3.2. Actividades Deportivas Permanentes

Se han ofertado una batería de actividades distribuidas en cinco bloques como son las Actividades Continuas, Aulas Deportivas, Deporte para niños, Actividades Náutico Deportiva y Cursos de Promoción del Deporte.

Las Actividades Continuas que se han ofertado este curso son: Aerobic, Gap, Pilates, Power Yoga, Pilates Terapéutico, Ritmos Latinos, Pilates Reformer, Campus te entrena, Warm Up, con un total de asistentes de 600 alumnos.

En cuanto a deportes para niños, se han ofertado las siguientes actividades: Escuelita de Atletismo (+12 años), Surf, Gimnasia Artística Deportiva y Gimnasia Rítmica, con un total de 800 alumnos.

Actividades Náutico Deportivas: se ha ofrecido Surf, Piragüismo, Vela Crucero, con un total de 1.700 alumnos.

Cursos de promoción deportiva: submarinismo, Iniciación al squash y Flexband.

10.3.3. Aulas Universitarias de Deporte

La dinamización de las actividades deportivas en la Comunidad Universitaria viene de la mano de la creación de las Aulas Universitarias de Deporte, que no es más que el núcleo organizativo de todas las actividades que se programe en cada una de las especialidades deportivas. Estas Aulas deportivas se llevan a cabo con técnicos

especialistas y ofrecen una actividad permanente, con espacio y horario establecido, colaboran en la organización de competiciones y eventos, apoyo técnico a la docencia e investigación universitaria y a las actividades generales del Servicio de Deportes.

Las Aulas Deportivas Universitarias que han estado operativas en este curso académico 2011/12 son: Atletismo, Doo Won Hapkido, Esgrima, Gimnasia Deportiva, Natación, Judo, Palo Canario, Shorinji Kempo, Tecnificación de Surf, Piragüismo, Tiro con Arco, Fútbol Sala, Voley playa, Vela Crucero y Fútbol, con un total de asistentes de 260 alumnos.

Aula Universitaria de Pádel

Creada en febrero de 2011, desarrolla sus actividades en las pistas de pádel de la Residencia Universitaria del Campus de Tafira.

Las actividades llevadas a cabo en este curso han sido:

- Torneo del Deporte Residencias Universitarias (16 participantes, 11 de marzo de 2012)
- I Torneo FULP (14 participantes; 30 de marzo de 2012)
- I Torneo Americano Infantil (12 participantes; abril de 2012)
- Trofeo Rector (90 participantes; mayo 2012)
- Creación del Equipo Club Universitario de Pádel para competir en el Circuito de Pádel de menores de Gran Canaria
- Clases dirigidas durante todo el año, con cerca de 50 practicantes de pádel al mes



Instalaciones deportivas en el Campus Universitario de Tafira

Aula Universitaria de Natación

Las actividades acuáticas se desarrollaron en la piscina del Club Natación Las Palmas, de lunes a viernes y de 13:00 a 16:00 horas.

El número de personas que ha participado de forma continua ha sido de 15, fundamentalmente de profesores, además de otras actividades docentes de estudiantes de la especialidad de Natación de la FCAFD, Natación Solidaria y Campeonatos de Natación.

Aula Universitaria de Fútbol

El Aula Universitaria de Fútbol ha arrancado en la ULPGC en este curso 2011-2012, los lunes y miércoles, de 12:00 a 14:00 horas.

Este Aula ofrece la posibilidad de jugar al fútbol en un ambiente ameno y dirigido por técnicos cualificados.

Aula Universitaria de Piragüismo

El Aula Universitaria de Piragüismo comenzó su actividad deportiva en el mes de febrero de 2012. La sede de este Aula se encuentra en los locales que dispone el Servicio de Deportes en los bajos de la playa de Las Alcaravaneras de Las Palmas de Gran Canaria, los cuales han sido reformados y dotados de nuevas embarcaciones en colaboración con el Departamento de Educación Física y de la Facultad de Ciencias de la Actividad Física y del Deporte.

Esta Aula imparte actividades de promoción, iniciación y perfeccionamiento del piragüismo, así como actividades deportivas de playa.

Las actividades desarrolladas han sido:

- Cursos de Iniciación al piragüismo, de cinco sesiones de duración
- Sesiones de iniciación al piragüismo, de dos horas de duración
- Rutas en piragua
- Jornadas de piragüismo y deportes de playa
- Apoyo a la docencia universitaria
- Entrénate: entrenamiento continuo tres días en semana
- Actívate: jornadas de piragüismo y deportes de playa

Y como actividades promocionales ha estado presente en la Feria Internacional del Mar, I Festival Gastronómico de San Cristóbal organizado por la Concejalía de Ciudad de Mar de Las Palmas de Gran Canaria.

Finalmente, de manera periódica, se organizan Jornadas de puertas abiertas, con el fin de divulgar la actividad del Aula.

En apenas 4 meses de actividad, casi 300 alumnos han practicado el piragüismo.

University Surf School

La escuela de surf continúa creciendo exponencialmente, dando una notoria imagen de calidad, organización y profesionalidad que la confirma como la mejor escuela de surf de Canarias, además del reconocimiento de la Federación Canaria de Surf como escuela oficial y los sellos de calidad "Watersport Experience y Family welcome" otorgados por el Gobierno de Canarias. Un año más, seguimos colaborando y asesorando al Patronato

de Turismo, Promotur, Federación Canaria de Surf y en nuestro Ayuntamiento a las Concejalías Delegadas de Ciudad del Mar, Juventud, Economía, Hacienda y Turismo en lo que a Surf se refiere.

La numerosa oferta de actividades, atendida por un equipo de 10 profesionales, se ve reflejada en los 1.314 universitarios (y mas de 1.000 externos a la comunidad universitaria) que por ella pasaron en este curso académico, los cuales generaron un total de 9.964 usos. Como muestra la cifra de usos, el mayor logro de este año no ha sido el aumento de usuarios, sino que cada asistente aumentó sus sesiones de surf en nuestra escuela. Esto es un claro indicativo de la madurez que está alcanzando este proyecto, que comenzó hace cinco años y cuya visión, a medio plazo, se resume en "ULPGC universidad europea del surf".

Se han realizado cursos de surf ordinarios, escuelas de tecnificación de surf, bodyboard y longboard, escuelita de surf, 5 surftrainings (semanas intensivas), 5 surfing days (días gratuitos), 2 semanas de bienvenida Erasmus, English & Sports, integración en el programa de contenidos de tres Facultades, además de la organización del Trofeo Rector de Surf, Bodyboard y Longboard y distintas charlas. Además, este año se han consolidado, gracias al éxito obtenido, proyectos totalmente pioneros a nivel regional y nacional, que se iniciaron el año pasado, tales como:

- Surfnaval (Concejalía de Carnaval) fiesta del surfing disfrazados
- Surf nocturno + Chocolate + Película (Concejalía de Juventud). Ocio saludable
- Programa anual de Tecnificación de Surf (Federación Canaria de Surf, DGD)



University Surf School en la Playa de Las Canteras

- Surf y Discapacidad (FEAPS, Obra Social de La Caixa y Federación Canaria de Surf)
- “El Surf, otra forma de conocer Canarias”. Proyecto educativo del I.E.S. Cairasco Figueroa, pionero y referente nacional
- Comenius Regio entre Viana do Castelo, Portugal y Las Palmas de Gran Canaria
- Aula abierta de formación para la Federación Canaria de Surf
- Jornada de Bienvenida Erasmus PAS
- Días abiertos de tecnificación
- FIMAR, Feria Internacional del Mar
- Feria del corredor (Maratón de Gran Canaria 2012)
- Constitución de la Red Internacional: Surf City Network, Donostia

Todo esto reafirma a la ULPGC como pionera y referente nacional en lo que atañe al Surf integrado en el ámbito académico universitario, el desarrollo, promoción y tecnificación de esta disciplina.

Aula Universitaria de Vela Crucero

Con el propósito de aprender los fundamentos básicos de la navegación a vela en crucero, se han seguido ofreciendo diferentes salidas durante los meses de octubre a septiembre, en los fines de semana, con la participación de 300 personas de la comunidad universitaria, destacando la colaboración estrecha con la asignatura de Vela de la FCAFD y los programas de bienvenida de los estudiantes de Erasmus. Estas actividades se canalizan a través del Club Deportivo Calipso y con una embarcación rotulada con el logotipo de la ULPGC y que tiene como puerto base el muelle deportivo de Las Palmas de Gran Canaria.

Aula Universitaria de Voley de Playa

Radicada en la playa de las Alcaravaneras y en colaboración con la Federación Insular de Voleibol de Gran Canaria, desarrolla actividades de voley-playa en horario de tarde desde el mes de mayo, con un total de 20 personas.

Aula Universitaria de Esgrima

En este curso se ha consolidado un pequeño grupo de universitarios que practican la esgrima en la sala polivalente de las instalaciones deportivas del Campus, con un total de 52 personas.

10.3.4. Club Deportivo Universitario Ulpgc (CDU ULPGC)

A través del CDU ULPGC se han desarrollado las competiciones de carácter federado de los equipos representativos de la ULPGC: equipo de baloncesto femenino (liga autonómica e insular senior femenina), gimnasia deportiva y pádel.

Asimismo, a través del CDU ULPGC y en coordinación con el departamento de Actividades del Servicio de Deportes, se gestiona toda la labor técnica, administrativa y económica de las siguientes actividades deportivas: Gimnasia Deportiva, Ritmos Latinos, Warm Up, Power Yoga, Gimnasia Rítmica, Natación, Esgrima, Pilates Terapéutico, Fútbol 11, Fútbol sala, y Aulas Universitarias de Deportes.



Tiradores del Aula Universitaria de Esgrima

10.3.5. Competiciones Deportivas

Trofeo Rector

Esta es la competición deportiva de mayor tradición y participación en la Universidad. En este curso han participado aproximadamente 2.200 estudiantes, profesores y PAS de la ULPGC en las modalidades: Ajedrez, Atletismo, Badminton, Campo a Través, Esgrima, Golf, Karate, Media maratón, Natación, Palas de Playa, Pádel, Surf, Squash, Taekwondo, Tenis, Tenis de Mesa, Tenis Playa, Tiro con Arco, Triatlón, Voley Playa, Baloncesto, Balonmano, Fútbol 11, Fútbol 7 masculino, Fútbol sala masculino y femenino, y Voleibol femenino

CAMPEONES POR DEPORTES INDIVIDUALES
(CENTRO)

BADMINTON

1º

Omar Acosta Padrón (Facultad de Informática)

2º

Darío Cuesta Jiménez (Facultad de CCAFD)

3º

Kevin Poulet Fernández (Facultad de CCAFD)

CAMPO A TRAVÉS MASCULINO

1º

Ibai Mendía Iztueta (Facultad de Economía, Empresa y Turismo)

2º

Francisco Cabrera Galindo (Facultad de Ciencias Jurídicas)

3º

Cristo Socorro Artilles (Facultad de Economía, Empresa y Turismo)

CAMPO A TRAVÉS FEMENINO

1ª

Sara Carracedo (Facultad de Economía, Empresa y Turismo)

2ª

Claudia González Santana (Facultad de Ciencias Jurídicas)

3ª

Sara González Hernández (Facultad de Economía, Empresa y Turismo)

KARATE FEMENINO

50 KG

1ª

Lara Cordero Suárez (Facultad de Formación del Profesorado)

55 KG

1ª

Patricia Gutiérrez Juan (Facultad de Formación del Profesorado)

61 KG

1ª

Elena Padrón Giménez (Facultad de Economía, Empresa y Turismo)

2ª

Isabel Betancor Naranjo (Facultad de Ciencias Jurídicas)

68KG

1ª

Ainhoa Mejías Jorge (Facultad de Economía, Empresa y Turismo)

2ª

Ivonne Navarro Quevedo (Facultad de CC de la Salud)

+68KG

1ª **Minerva Soto Fontaine** (Facultad de Economía, Empresa y Turismo)

KARATE MASCULINO

60 KG

1º

Alejandro del Castillo (Facultad de CCAFD)

2º

Eliezer Domínguez (Facultad de Ciencias Jurídicas)

67 KG

1º

José Carlos Déniz Benítez (Escuela de Ingeniería)

2º

Santiago Alemán Frances (Facultad de CCAFD)

75 KG

1º

Daniel Brehist Santana (Facultad de Formación del Profesorado)

84 KG

1º

Francisco Casanova Rodríguez (Facultad de CCAFD)

2º

Gamaliel Escobar López (Facultad de Economía, Empresa y Turismo)

+84KG

1º

José Alemán Lorenzo (Facultad de CCAFD)

NATACIÓN MASCULINA

50 m. mariposa

1º

Kevin Morales Pulido (Facultad de Ciencias del Mar)

2º

Gabriel Brito Ramírez (Facultad de Ciencias Jurídicas)

50 m. braza

1º

Yosias Santana López (Facultad de CCAFD)

2º

Miguel A. Pérez Repiso

3º

Héctor Jiménez Santana (Escuela de Ingeniería)

50 m. libras

1º

Kevin Morales Pulido (Facultad de Ciencias del Mar)

2º

Yosias Santana López (Facultad de CCAFD)

3º

Gabriel Brito Ramírez (Facultad de Ciencias Jurídicas)

50 m. espalda

1º

Héctor Jiménez Santana (Escuela de Ingeniería)

100 m. mariposa

1º

Kevin Morales Pulido (Facultad de Ciencias del Mar)

2º

Gabriel Brito Ramírez (Facultad de Ciencias Jurídicas)

100 m. braza

1º

Yosias Santana López (Facultad de CCAFD)

100 m. libras

1º

Kevin Morales Pulido (Facultad de Ciencias del Mar)

2º

Gabriel Brito Ramírez (Facultad de Ciencias Jurídicas)

800 m. estilos

1º

Kevin Morales Pulido (Facultad de Ciencias del Mar)

2º

Pablo Seijas Ortas (Facultad de Geografía e Historia)

3º

Ciro Gutiérrez Ascanio (Profesor FFP)

100 m. espalda

1º

Héctor Jiménez Santana (Escuela de Ingeniería)

NATACIÓN FEMENINA

50 m. braza

1ª

Saray Afonso González (Facultad de Ciencias Jurídicas)

2ª

Lucía Hernández Moreno (Facultad de Veterinaria)*50 m. libres*

1ª

Saray Afonso González (Facultad de Ciencias Jurídicas)

2ª

Cristina Rosario Betancor (Facultad Formación del Profesorado)

3ª

Arminda Sánchez Déniz (Escuela de Ingeniería)

PALAS DE PLAYA

1º

José Lozano Hernández (Facultad de Ciencias Jurídicas)

2º

Iñaki Cubillas Pueyo (Escuela de Ingeniería)

3º

Jorge Naranjo Vera (Escuela de Arquitectura)

SQUASH MASCULINO

1º

Sergio Solís Cruz (Facultad de CCAFD)

2º

Jonathan Pérez Melián (Facultad de CCAFD)

SQUASH FEMENINO

1ª

Yarely Pérez Vera (Facultad de Formación del Profesorado)

2ª

Isabel Sosa Peña (Facultad de Formación del Profesorado)

TENIS DE MESA

1º

José Miguel Nuez Sosa (Facultad de Informática)

2º

Adexe Santana Monedero (Facultad de Filología)

3º

Miguel Rodríguez Cárdenes (Facultad de CCAFD)

TIRO CON ARCO

Arco Compuesto

1ª

Mar Sánchez (PAS)*Olimpico Mixto*

1ª

Florence Lojacono (Facultad de Traducción e Interpretación)

2º

Luis Cana (Facultad de Ciencias del Mar)

3ª

Isabel Da Silva (Escuela de Ingeniería)

TRIATLÓN MASCULINO

1º

Gabriel Alemán Hernández (Facultad de CCAFD)

2º

Adán León Castellano (Escuela de Ingeniería)

3º

Xirahi Martínez Marrero (Escuela de Ingeniería)

TRIATLÓN FEMENINO

1ª

Patricia Díaz Perea (Master Formación)

2ª

Alejandra Peña Herrera (Facultad de CCAFD)

3ª

Cecilia Dorado García (Profesora Facultad de CCAFD)

CAMPEONES EN DEPORTES POR EQUIPO

BALONCESTO MASCULINO

1º

Facultad de Economía, Empresa y Turismo 7

2º

Humanidades

BALONMANO FEMENINO

1º

Facultad de Formación del Profesorado

2º

Facultad de Ciencias de la Actividad Física y del Deporte

FÚTBOL SALA MASCULINO

1º

Facultad de Ciencias de la Actividad Física y del Deporte 41

2º

Escuela de Arquitectura 7

FÚTBOL SALA FEMENINO

1º

Facultad de Ciencias de la Actividad Física y del Deporte 40

2º

Facultad de Ciencias de la Actividad Física y del Deporte 42

FÚTBOL 7 MASCULINO

1º

Facultad de Ciencias de la Actividad Física y del Deporte 20

2º

Facultad de Ciencias de la Actividad Física y del Deporte 22

FÚTBOL 11 MASCULINO

1º

Facultad de Ciencias de la Actividad Física y del Deporte 19

2º

Facultad de Ciencias de la Actividad Física y del Deporte 18

VOLEY PLAYA MASCULINO

1º

Niko Herbach y Darío Casimiro (Escuela de Ingeniería/ Fac. CC de la Salud)

2º

Jean Leo Schulz y Agustí Tremosa (Facultad de CCAFD)

VOLEY PLAYA FEMENINO

1ª

Luna Fernández y Mª Jesús Rodríguez (Escuela de Ingeniería/Facultad de CCAFD)

2ª

Ana Moreno y Sofía Medina (Facultad de Ciencias Jurídicas)



Deportista galardonada en el Día del Deporte

Campeonato de España Universitario

La Universidad de Las Palmas de Gran Canaria ha participado en la Fase Interzonal Nacional de los Campeonatos de España de 2012 en Voleibol femenino y Fútbol Sala femenino celebrado en Madrid el 6 y 7 de marzo de 2012, desplazando un total de 20 deportistas y 2 delegados y ganando el derecho de clasificación para la fase final del Campeonato de España Universitario.

En estos campeonatos, organizados por el Consejo Superior de Deportes y las universidades españolas, la ULPGC ha participado en 10 modalidades deportivas: Atletismo, Campo a Través, Fútbol Sala femenino, Karate, Natación, Taekwondo, Tenis de Mesa, Triatlón, Voleibol femenino y Voley-Playa. Se desplazaron 51 deportistas y 14 delegados.

El balance deportivo final para nuestra Universidad fue de: 3 medallas de oro, 2 de plata, 2 de bronce en individuales; por equipos, una plata y un bronce.

Los deportistas galardonados han sido:

MEDALLERO POR DEPORTE EN CAMPEONATOS DE ESPAÑA UNIVERSITARIOS

KARATE

+ 84 KG

Francisco Casanova Rodríguez (FCAFD)

Bronce

< 55KG

Lara Cordero Suárez (FFP)

Plata

< 68KG

Ainhoa Mejías Jorge (FEET)

Plata

< 75KG

Daniel Brehcist Santana (FFP)

Bronce

TAEKWONDO

Minimosca

Paula Gil Trujillo (FCCJJ)

Plata

Pluma

Daniel Robaina Rapisarda (FCAFD)

Bronce

Pesado

Francisco Déniz Ramos (EUP)

Oro

FÚTBOL SALA FEMENINO

Zaira Abreu Morales (FCAFD)

María Afoso Meneses (FCAFD)

Vannesa Alemán García (FCAFD)

Sara Domínguez Cabrera (FCAFD)

Alice Ferrazza (FCAFD)

Ana Luis Ravelo (FCAFD)

Irene Quintana Calderín (FCAFD)

Carla Casillas Molina (FCAFD)

Atenea Suárez Ibáñez (FCAFD)

Nayra Rivero Marcos (FCAFD)

Sonia Ramírez Díaz (FCAFD)

Bronce Equipos

Campeonatos Universitarios de Canarias

En este curso hemos iniciado la celebración del Campeonato Universitario de Canarias en algunas modalidades de especial relevancia en nuestra comunidad (Surf y Ultimate), con la participación del Servicio de Deportes de la Universidad de La Laguna y de la Universidad de Las Palmas de Gran Canaria.



Salida de la V Carrera por la Erradicación de la Pobreza (octubre de 2011)

Competiciones Deportivas Internas de Facultades

Varias facultades han organizado semanas deportivas y otros eventos para sus estudiantes en coordinación con el Servicio de Deportes. Por su significado destaca el II Encuentro de Facultades de Formación del Profesorado ULPGC-ULL, que se llevó a cabo el día 2 de mayo de 2012. Consistió en un encuentro de estudiantes de los dos centros universitarios canarios en diferentes disciplinas deportivas.

10.3.6. Eventos Deportivos Relevantes

Fotosub “Playa Viva” Modalidad Universitaria

Nuestra ciudad mira al mar y es indiscutible la conexión entre los ciudadanos y la costa. Con la misión de dar a conocer a todos la riqueza de los fondos marinos, el ecosistema y el entorno natural de la playa de Las Canteras, se organizó nuevamente durante este curso el “4º Open Fotosub Playa Viva”, concurso de fotografía subacuática que contó con un rango de modalidades desde profesional hasta infantil (participantes entre 5 y 65 años). Cita a cita, el evento ha ido creciendo en participantes, calidad, modalidades, actividades paralelas y repercusión mediática.

470 personas participaron activamente en nuestro fotosub, provocando un lleno absoluto en las categorías de aficionados. Y en torno a las 27.000 personas pudieron ver con sus propios ojos el evento y sus actividades.

La colaboración del Servicio de Deportes consolidó la modalidad universitaria, en la que se alcanzó los 60 inscritos. Es difícil encontrar una actividad que englobe la práctica deportiva, con la ecología, la cultural y la expresión artística. Pero justamente esto es lo que define y da sentido a este evento.

V Carrera por la erradicación de la pobreza

El 21 de octubre de 2011 y dentro de la Semana de la Solidaridad organizada por la Dirección de Cooperación al Desarrollo y Compromiso Social del Vicerrectorado de Relaciones Internacionales e Institucionales, se celebró en la pista de atletismo y por el circuito de tierra de las instalaciones deportivas de la ULPGC, la carrera popular por la erradicación de la pobreza. Este año se organizaron, paralelamente, diversas actividades como tenis playa, *ultimate frisbee* y juegos y deportes autóctonos.

En ella participaron más de 450 alumnos de la FCAFD, Formación del Profesorado, Informática y Economía, Empresa y Turismo, así como otros centros de enseñanza no universitarios ubicados en la zona de Tafira.

III Fiesta del Deporte de la ULPGC

Con el propósito de dar a conocer la programación de las actividades del Servicio de Deportes para el Curso 2011-2012, se realizó una muestra de algunas actividades y se contó con una torre de escalada, rapel y tirolesa en el Pabellón Polideportivo del Campus de Tafira el día 24 de noviembre de 2011, con la participación de alrededor de 250 estudiantes de la ULPGC.



Participantes de Ruta Siete ULPGC

Además, se entregaron los premios a los ganadores del Trofeo Rector de la edición 2010-2011 y de todas las demás competiciones organizadas por el Servicio de Deportes.

Red Bull Paper Wings

El *Red Bull Paper Wings* consiste en una competición de aviones de papel dividida en tres categorías: 1) mayor distancia, 2) mayor tiempo en el aire y 3) la pirueta más espectacular. La competición tuvo lugar en el Polideportivo del Campus de Tafira el jueves 15 de Marzo.

Programas de idiomas y recreación deportiva

El Aula de Idiomas y el Servicio de Deportes del Vicerrectorado de Cultura, Deporte y Atención Integral organiza un año más estos programas como respuesta para todos aquellos jóvenes, miembros o no de la Comunidad Universitaria, que quieren pasar un verano inolvidable aprendiendo una segunda lengua en un ambiente deportivo, saludable y divertido.

Estos programas están dirigidos prioritariamente a la comunidad universitaria y se llevan a cabo durante el mes de julio desde hace más de 15 años.

Ruta Siete ULPGC

El Servicio de Deportes de la ULPGC es la Sede Técnica de la Expedición Universitaria: Ruta Siete ULPGC.

Está organizado por el Vicerrectorado de Cultura, Deporte y Atención Integral de la Universidad de Las Palmas de Gran Canaria y coordinado por la Fundación

Universitaria de Las Palmas. Dirigida a universitarios y cuyos principales valores son la emprendeduría, la creatividad, la motivación, la acción y el cambio. En esta iniciativa los participantes, durante un mes, tienen la oportunidad de construir una comunidad, conocer las siete Islas Canarias de una manera singular, gestionar una parte del viaje, ser protagonistas de una aventura y vivir una experiencia única cooperando con problemáticas locales.

En esta edición han participado 50 estudiantes y en el proceso de selección de los expedicionarios, más de 300 estudiantes de la ULPGC.

Universitrail

Es una prueba de carrera de montaña en formato Trial, de media distancia y que forma parte del Circuito Adidas Trail Running. Se valora siempre la conducta deportiva, el respeto medioambiental y, por supuesto, los derechos de igualdad exigidos en el reglamento del circuito. El objetivo de este Circuito Adidas Trail Running en Gran Canaria es invitar a todos los amantes de la naturaleza a disfrutar de esta nueva disciplina deportiva llamada *Trail Running*.

La salida y llegada es en las instalaciones deportivas del Campus de Tafira, tomando el Barranco de Guinguada como marco para el recorrido de 16 km. La participación de corredores ha sido de 250, incorporando la modalidad de Trofeo Rector de Trial para la comunidad universitaria.



Galardonadas del Día Universitario del Deporte

10.3.7. Alquiler de Instalaciones Deportivas

Como viene siendo habitual, se continúa ofertando, con carácter general, el alquiler de las instalaciones deportivas del Campus de Tafira a la Comunidad Universitaria y a otras Instituciones, empresas, centros de enseñanza y particulares externos a la ULPGC:

- Festival Internacional Blume
- Colegio Arenas (Festival de Gimnasia)
- Colegio Americano (Competiciones deportivas)
- II Torneo empresarial 'Fundación FEMEPA'
- Federación Gimnasia (Campeonatos insulares y de Canarias)
- I.E.S. Schamann (Olimpiadas)
- Academia Canaria de Baloncesto (CBA)
- Internacional de Gran Canaria de Fútbol

Con el fin de continuar extendiendo la práctica de las actividades físico-deportivas a la Comunidad Universitaria, se han seguido desarrollando los convenios con las siguientes entidades deportivas: Club de Vela Latina Canaria 'Roque Nublo', Instituto Municipal de Deportes de Las Palmas de Gran Canaria, Club Deportivo Calypso Atlántico, Escuela Deportiva de Gimnasia, Club Deportivo Las Rehojas, Campus te entrena, ASES, Pádel Campus e Innova.

10.3.8. Becarios del Servicio de Deportes

Para colaborar en el desarrollo de los programas del Servicio de Deportes hemos convocado 15 becas para estudiantes, con los siguientes perfiles:

- Sala de musculación: 6 becarios
- Coordinador de estadísticas y resultados deportivos: 1 becario
- Mantenimiento de página web del Servicio de Deportes: 1 becario
- Colaboración de competiciones y actividades deportivas: 3 becarios
- Coordinadores de competiciones deportivas: 4 estudiantes



Práctica de escalada en el Día del Deporte



Clausura del Curso de Gestores de la Innovación

10.4. Extensión Universitaria

Los cursos de empleabilidad para facilitar la inserción laboral de los estudiantes y egresados en colaboración con la FULP y financiados por el Fondo Social Europeo han sido incorporados a la extensión universitaria.

Cursos de Extensión Universitaria programados

- ¡A Alemania nos vamos! (curso de alemán).
- Adiestramiento Canino en obediencia.
- Aplicación de las nuevas tecnologías en biomedicina.
- Aprender a negociar (en línea).
- Aprender a negociar. Negociación y persuasión.
- ARCGIS Desktop II: Herramientas y Funcionalidades con ARCGIS 10.
- Autocad 2d para el diseño eficiente de planos.
- Autocad map 3d 2009.
- Avances en el Trastorno por Déficit de Atención con/ sin Hiperactividad.
- Borges: El Minotauro en su Laberinto (Lecturas, Análisis, Comentarios).
- Búsqueda activa de empleo (on line).
- Cálculo de integrales simples a mano y con MATLAB.
- Calificación Eficiencia Energética (EE) de Edificios. Iniciación a Calener VYP.
- Cine: la memoria, el tiempo y la imagen en los procesos creativos.
- Coaching.
- Como conseguir lo mejor de los demás: motivación de Personas y Equipos de Trabajo.
- Cómo Iniciarse en la Traducción Profesional.
- Compétences communicatives en français: niveau A2.
- Comunicación Emocional on-line.
- Conciliación de la vida personal y profesional: estrategias de gestión del tiempo

- Creación de Aplicaciones Web con Python y Django.
- Creación y Dirección de Equipos de alto rendimiento.
- CTE: seguridad en caso de incendio SI y seguridad de utilización SU.
- Curso de word y excel 2007/2010 nivel básico-intermedio.
- Curso básico de análisis estadístico aplicado con SPSS en ciencias de la salud.
- Curso básico sobre aviación.
- Curso básico sobre la Atención a Personas con Discapacidad Visual.
- Curso de operación y mantenimiento de plantas solares.
- Curso de word y excel 2007/2010 nivel avanzado.
- Curso on-line de biología molecular.
- Curso práctico de Ensamblado de Ordenadores.
- Curso práctico de modelado 3d con solidworks.
- Curso práctico de modelado en 3d con autocad.
- Curso práctico de Office 2007 / 2010 (incluye word, excel y powerpoint).
- Curso-taller de corrección y estilo.
- Desarrollo de la competencia digital en Educación Infantil y Primaria.
- Diseño y cálculo de las instalaciones de protección contraincendios.
- Divertimentos y enigmas matemáticos.
- Docente de formación profesional para el empleo.
- Edificios Inteligentes y Multimedia: Domótica y Cableado Estructurado.
- Educación Terapéutica en la Diabetes Tipo 1.
- El aprovechamiento de la energía eólica para la generación de energía eléctrica. Los parques eólicos.
- El aprovechamiento de la energía solar para la generación de energía eléctrica. Las huertas solares fotovoltaicas.
- El arbitraje como método de solución de conflictos (online).
- El atestado policial: su interpretación y confección como valor probatorio en el juicio oral.
- El aula de idiomas y la interculturalidad.
- El Discurso Publicitario de la A a la Z.
- El ritmo como experiencia educativa.
- Emociones.
- *English for technical contexts* (on line).
- *English for Hospital Settings* (on line).
- *English for Marine and Maritime Contexts* (on line).
- *English for medical students and professionals* (on line).
- *English for Scientific Issues* (on line).
- *English for Sea-Related Issues* (on line).
- Enriquecimiento personal: los moldes de la mente (1ª convocatoria - on line).
- Estimulación psicomotora del bebé de 0 a 2.
- Estudio del mecanismo de acción de los agentes antitumorales.
- Evaluación de la incertidumbre en la medida (on line).
- Evaluación de procesos de sostenibilidad.
- Gestión avanzada de sistemas de la calidad según ISO 9001.
- Gestión de recursos humanos por competencias.
- Gestión del rendimiento en las organizaciones.
- Grandes temas de la literatura española en su contexto europeo.
- Guitarra y estrategias musicales para el aula.
- Habilidades Comunicativas en Inglés para Profesionales (*Communicative Business Skills for Professionals*).
- Herramientas y estrategias para la enseñanza de la estadística (on line).
- Inglés para viajar.
- Iniciación a GVSIG: manejo de información espacial mediante software libre.



Clase de Informática para Mayores

- Integración de las TIC en los procesos de enseñanza-aprendizaje en educación no universitaria (infantil, primaria y secundaria).
- Introducción a AICLE: Aprendizaje integrado de Contenidos y Lenguas Extranjeras (*Content and Language Integrated Learning, Clil*).
- Introducción a la resiliencia.
- Introducción al uso del *látex* como herramienta de producción de textos profesionales científico-técnicos.
- *Know How* y Herramientas para la Ciencia. Coordinar, Evaluar, Presentar y Realizar Proyectos de Investigación y Ensayos Clínicos.
- La Bolsa: Organización y Análisis de las Acciones.
- La Calificación Eficiencia Energética (EE) de Edificios. Iniciación a Calener VYP.
- La competencia digital: uso de las TIC para la enseñanza de lenguas extranjeras.
- La Ley de Costas. Casos prácticos de aplicación en Canarias.
- La mediación. Aprender a ser mediador.
- La programación docente en educación secundaria desde una perspectiva competencial.
- La seguridad contra incendios en los establecimientos industriales.
- Laboratorio de Análisis Químico.
- Las Bases del Sonido en el Cine y la Televisión.
- Legislación y procedimientos de seguridad alimentaria para el control alimentario.
- Manejo del estrés y realización laboral (on line).
- Manejo inteligente de las emociones (on line)
- Matlab y sus aplicaciones al álgebra, al cálculo y al análisis numérico.
- Mediación escolar.
- Metodología de la investigación en ciencias de la salud.
- Metodología del Análisis Acústico para la evaluación clínica de la Voz.

- Metodología para la redacción y presentación de documentos académicos.
- Música y movimiento en las primeras etapas escolares.
- Negociación y solución de conflictos.
- Oftalmología veterinaria clínica I.
- Oratoria e imagen.
- PCR cuantitativa a tiempo real.
- Pérdida y Duelo (on line). Sexta Edición.
- Planes de autoprotección y emergencia.
- Plantas desaladoras de agua de mar por ósmosis inversa. Diseño, operación y mantenimiento.
- Presencia del inglés en la lengua y la cultura españolas.
- Presentaciones profesionales efectivas en powerpoint y keynote.
- Producción discográfica (o cómo grabar y no morir en el intento).
- Relaciones en igualdad, amores de calidad: aproximaciones al programa socioeducativo por los buenos tratos.
- Restauración colectiva (RC): APPCC y formación de manipuladores de alimentos.
- Seguridad contra incendios en túneles.
- Seleccione al mejor equipo.
- Seminario sobre análisis y comentario de textos literarios.
- Sonorización de espectáculos.
- Técnicas de estudio y trabajo intelectual (on line).
- *The language of medicine in English*.
- Trabajo en equipo y motivación (on line).
- Unidades didácticas a través de tareas: claves para el desarrollo de las competencias básicas.
- Vinos de Canarias: conocerlos y apreciarlos.
- Vivir del cuento: taller de relato corto (de la teoría a la práctica).

Cursos de Armonización

- Curso de Armonización de Matemáticas para alumnos de la EIIC
- Dibujo por ordenador
- Iniciación a la Física Aplicada a la Fisioterapia
- Iniciación a la Física para Ciencias del Mar
- Iniciación a la Física para el Grado en Ingeniería en Tecnologías de la Telecomunicación
- Iniciación a la Física para Informática
- Iniciación a la Química para Veterinaria
- Iniciación a las Matemáticas para Arquitectura
- Iniciación al Alemán Turístico 1º semestre (turno de mañana)
- Iniciación al Alemán Turístico 1º semestre (turno de tarde)
- Iniciación al Alemán Turístico 2º semestre (turno de mañana)
- Iniciación al Alemán Turístico 2º semestre (turno de tarde)
- Iniciación al Inglés para Veterinaria
- Introducción a la Contabilidad
- Introducción a la Física para Ciencias e Ingenierías
- Introducción a las Matemáticas para la Economía y la Empresa (turno de mañana)
- Introducción a las Matemáticas para la Economía y la Empresa (turno de tarde)
- Introducción a los Circuitos eléctricos para el Grado en Ingeniería en T.T.
- Matemáticas para el Grado de Ingeniería en Tecnologías de la Telecomunicación.
- Matemáticas para el Grado en Ciencias del Mar.
- Sensibilización a la Educación Musical.
- Sistemas de Representación: Diédrico.
- *Speaking and Listening*.

Cursos de Atención Psicosocial

- Afectividad y sexualidad.
- Alimentación sana.
- Anorexia y Bulimia: prevención y cuidados en trastornos alimentarios
- Bases de una entrevista de trabajo.
- Bases del manejo del estrés.
- Comunicación.
- Corporeidad y conciencia.
- Corporeidad y corporación.
- Dependencias afectivas.
- Economía doméstica.
- Educación y diversidad sexual para jóvenes.
- Expresión movimiento corporal y crecimiento personal.
- Hábitos de vida saludable.
- Hablar en público.
- Higiene postural.
- Iniciación al Voluntariado Social.
- Inteligencia emocional / Habilidades sociales.
- Inteligencia emocional con los hijos.
- Jornadas de Deporte y Discapacidad
- Lenguaje corporal.
- Meditación.
- Pérdidas, despedidas y aperturas.
- Presentación y elaboración del *curriculum vitae*.
- Prevención a la drogadicción.
- Prevención del VIH.
- Prevención y tratamientos del cáncer de mama y de cuello uterino.
- Problemática del abandono animal en Canarias
- Realidades, sueños y fantasías.
- Técnicas de estudio.
- Técnicas para el control del estrés.
- Violencia de género.



Recogida de materiales para reciclaje

10.5. Prácticas Ambientales y Sostenibilidad

Campaña de recogida de tubos fluorescentes y bombillas

La Gerencia de la ULPGC, a través de la Oficina de Sostenibilidad de la ULPGC, en colaboración con la asociación Ambilamp, programó una nueva campaña de recogida de residuos de aparatos eléctricos y electrónicos (bombillas de bajo consumo, tubos fluorescentes, bombillas de descarga y LEDS retrofit).

A fecha de 30 de julio de 2012 se han retirado de los edificios de la ULPGC 1.492 tubos fluorescentes:

- 28 Humanidades
- 280 Informática y Matemáticas
- 350 Ciencias Básicas
- 534 Ingenierías Industriales y Civiles
- 250 Veterinaria
- 50 Economía, Empresa y Turismo

Campaña de limpieza y recogida de restos vegetales en la Reserva Ecológica del Campus Universitario de Tafira Baja, coordinada por la Dirección de Sostenibilidad

Durante los meses de febrero y marzo del 2012 se efectuó, en colaboración con el Servicio de Limpieza así como con el Servicio de Parques y Jardines del Ayuntamiento de Las Palmas de Gran Canaria, una profunda limpieza y mantenimiento del Camino de Salvago, situado en la reserva ecológica del Campus Universitario de Tafira Baja. También colaboró la empresa FITONOVO, encargada del mantenimiento de los jardines y zonas verdes, así como la Escuela Taller Jaime O'Shanahan.

Las tareas realizadas fueron el adecentamiento del Camino así como la poda y posterior retirada de las hojas secas del Palmeral existente. La ULPGC se encargó de la poda y almacenamiento de las hojas secas de palmeras, mientras que el Ayuntamiento, sin coste alguno para la Comunidad Universitaria, se responsabilizó de la recogida y traslado al vertedero, con una flota de cuatro camiones y un colectivo de 16 personas (todos ellos del Plan de Empleo promovido por el Ayuntamiento). Los restos vegetales o biomasa retirada fueron de 40.000 kg.

Campaña de recogida de residuos generados en la ULPGC

Durante los meses de octubre de 2011 y enero y mayo de 2012 se efectuaron las recogidas programadas de los residuos generados en la Comunidad Universitaria, sin ningún tipo de incidencia destacable.

Puesta en marcha y Seguimiento de la Primera Fase de la ULPGC Sostenible en Energías Renovables

La primera fase del Plan de Implantación de Energías Renovables y Eficiencia Energética de la ULPGC ha supuesto un ahorro económico de 100.000 euros en el consumo energético, a lo que suma un ingreso de casi 25.000 euros como consecuencia de la producción de energía por los 2.764 paneles fotovoltaicos instalados en las cubiertas de ocho edificios universitarios.

Los edificios de la ULPGC que actualmente cuentan con paneles solares en sus cubiertas son:

- Rectorado: 90 Kw de potencia instalada.
- Formación del Profesorado: 100 Kw de potencia instalada.

- La Granja: 35 Kw de potencia instalada.
- Aulario de Veterinaria: 100 Kw de potencia instalada.
- Edificio Departamental de Veterinaria: 100 Kw de potencia instalada.
- Empresariales (edificio antiguo): 40 Kw de potencia instalada.
- Edificio Anexo Humanidades: 30 Kw de potencia instalada.
- Edificio Central Humanidades: 90 Kw de potencia instalada.

Plan de Eficiencia Energética

Durante el presente curso académico se han iniciado las bases técnicas para desarrollar en el último trimestre del 2012 un plan de eficiencia energética que permita reducir los consumos de energía y generar un ahorro económico en su facturación.

Se ha efectuado un estudio de perfiles energéticos de distintos edificios, así como auditorías energéticas, que permiten en su conjunto, conocer con mayor profundidad, las soluciones tecnológicas así como el alcance de las medidas correctoras propuestas y su valoración económica.

Se estima que el ahorro en el consumo de energía de las actividades desarrolladas por los edificios del Campus Universitario puede alcanzar un valor superior al 20 por ciento, en una primera actuación donde la inversión a realizar es muy poco significativa. Se trata, en definitiva, de modificar los hábitos y establecer procedimientos para eliminar todos aquellos consumos que sean evitables o no necesarios

Prevención de Riesgos

En el segundo semestre del presente año, se ha implementado un Gestor Documental que permita mejorar la gestión interna del Servicio de Prevención de Riesgos Laborales que dispone la ULPGC para la Comunidad Universitaria. Por otro lado, se ha rediseñado la nueva página web del Servicio de Prevención de Riesgos.

Se ha redactado, además, el primer borrador del Plan de Prevención de Riesgos de la ULPGC, que próximamente se aprobará por el Comité de Seguridad y Salud.

Está previsto, asimismo, el traslado de las oficinas a la Mediateca donde se encuentra la Oficina de Sostenibilidad.

Convenio con Instituciones Penitenciarias

Se sigue realizando la colaboración para el cumplimiento de las penas en beneficio de la mejora paisajística y ambiental del Campus Universitario de Tafira Baja.

Glorieta de Jaime O'Shanahan

Se ha adecentado la rotonda y los alrededores mediante la incorporación de flora autóctona, en memoria de D. Jaime O'Shanahan

Acreditación de la ISO 9001 y 14001 de la Oficina de Sostenibilidad

Durante este curso académico se ha seguido mejorando la gestión de la oficina de sostenibilidad, para lograr la acreditación. Después de dos años, se ha pasado la primera prueba documental de carácter interno y, dados los resultados obtenidos, se espera que la acreditación definitiva se consiga en éste.

Cursos y Talleres. Formación

Se han impartido cursos y talleres de formación en el ámbito de la gestión de residuos y de las energías renovables.

Diseño del proyecto de *Memoria de Responsabilidad Social Universitaria*.

Durante este curso se ha realizado el diseño del proyecto de la Memoria de Responsabilidad Social Universitaria de la ULPGC.



Glorieta Jaime O'Shanahan adecentada con la incorporación de flora canaria



Presentación de la Universidad de Verano de Maspalomas

10.6. Universidades y Aulas de Verano

Universidad de Verano de Maspalomas

Julio de 2012

Cursos

- Ciudades sostenibles
- Coloquio - debate: el sector turístico ante el vértigo de los cambios
- Cómo hablar siempre con eficacia
- Economía social
- El humor canario, su historia y sus personajes
- Empresa, comunicación y productos turísticos
- Escribir para el cine
- Iniciación a la lengua de signos
- Introducción a la sordoceguera
- La cultura en canarias, la identidad pobre
- La fotografía en canarias, su historia y habilidades para trabajar la imagen digital
- Redes sociales en el mundo empresarial y turístico
- Rodaje de videoclips

Universidad de Verano de Lanzarote

Julio de 2012

Cursos

- Análisis financiero de la empresa en tiempos de crisis
- Aplicaciones a empresas de Lanzarote
- Astronomía didáctica
- Aves de Lanzarote. Un recurso ecológico y turístico, un herramienta científica y didáctica
- El aprovechamiento de la energía eólica para la generación de energía eléctrica: los Parques Eólicos
- Estimulación psicomotora del bebé de 0 a 2 años
- Inteligencia emocional y control de la ansiedad a través de la relajación y la respiración
- Mejorar la salud a través de las terapias complementarias
- Tratamiento, Gestión y Usos de Aguas Residuales en Lanzarote
- Vestimenta tradicional de Lanzarote

Campus de Estudios Canarios Néstor Álamo

Julio y agosto de 2012

Cursos

- Calidad de vida y hábitos de vida saludable.
- Manuel González Sosa en el contexto de la literatura canaria.



Reunión de estudiantes salientes Erasmus en el Paraninfo



11

SERVICIOS

11

Imagen de apertura de capítulo:

Ampliación del Edificio Central de la Biblioteca Universitaria

11.1. Biblioteca

En el curso 2011-2012, la actividad de la Biblioteca Universitaria se ha dirigido principalmente a dar cumplimiento a las acciones de mejora establecidas en la *Memoria-Informe de la Biblioteca*.

La Biblioteca Universitaria en cifras

- 11 puntos de Servicio.
- 858.724 volúmenes.
- 32.366 títulos de libros en papel ingresados en la colección.
- 778.643 títulos de libros en soporte electrónico.
- 7.468 títulos de publicaciones periódicas en papel.
- 28.883 títulos de revistas electrónicas.
- 101.570 material no librario.
- 374.496 préstamos anuales.
- 59.685 préstamos de ordenadores portátiles.
- 2.511 peticiones de préstamo interbibliotecario.
- 1.055.030 visitas a la Biblioteca Universitaria.
- 206 sesiones presenciales de formación de usuarios.
- 4.215 usuarios formados de manera presencial.
- 2.193 usuarios formados de manera virtual.
- 2.095.731 euros invertido en la suscripción y compra de publicaciones: bibliografía básica y recomendada de las asignaturas, bases de datos referenciales y a texto completo, monografías especializadas tanto impresas como electrónicas, revistas científicas electrónicas y en papel, normas y estándares, prensa diaria y retrospectiva.
- 1.779.963 páginas visitadas en la web de la Biblioteca.
- 67.334 visitas realizadas a los 8 blogs de la Biblioteca Universitaria.
- 645.739 consultas al Catálogo.
- 94 profesionales componen la plantilla de la Biblioteca.
- 667 PC's, ordenadores portátiles e Ipads de uso público.
- 5 buzones de devolución de libros en préstamo.
- 2 máquinas de autopréstamo.

Herramientas de gestión

El Catálogo

<http://opac.ulpgc.es>

Además de las tareas de mantenimiento habituales que permiten que el catálogo esté plenamente operativo todos los días del año y que su contenido esté lo más actualizado y normalizado posible, se realizó el cambio del formato de catalogación de IBERMARC a MARC 21 que nos posibilitará integrarnos en otros catálogos colectivos a nivel internacional.

Entre las diferentes tareas realizadas con respecto a la gestión de absysNET podemos destacar las siguientes:

- Se ha logrado la identificación de los usuarios de la comunidad universitaria en el OPAC mediante LDAP. De esta forma, a partir de este momento es posible realizar la identificación en el OPAC mediante la contraseña del correo institucional o la contraseña que esté introducida en absysNET; ambas son válidas.
- Descarga, para su actualización en el catálogo, de los registros correspondientes a las publicaciones periódicas electrónicas de la Biblioteca Universitaria.

Repositorio Institucional

<http://acceda.ulpgc.es>

Se ha continuado con la tarea de incorporación a Acceda de las revistas de investigación e informativas publicadas por la ULPGC. Se continúan los trabajos para incorporar revistas coeditadas o de convenios, como "Criminólogo" o "Vector plus" así como revistas informativas y poco normalizadas como "Ágora informativa".



Interior del Edificio Central de la Biblioteca Universitaria en el Campus de Tafira

Acceda ha quedado habilitada según las especificaciones OpenAire, Hispana y Driver.

El número total de consultas realizadas a Acceda ha sido de 231.604, con un total de 2.604.511 páginas visitadas.

La Web de la Biblioteca

<http://biblioteca.ulpgc.es>

Se han incorporado las siguientes mejoras a la Web de la Biblioteca: inclusión de un sistema de taxonomías y roles para ampliar la participación en la edición de páginas para las Bibliotecas Temáticas y creación de unos tableros de noticias para cada Biblioteca; mejoras en la forma de realizar comentarios en la web, permitiendo que los usuarios también puedan identificarse en Drupal; instalación del módulo Captcha o sistema “antispam” para evitar los comentarios masivos de robots en la Web; activación de RSS para los cursos de formación; instalación de un nuevo módulo “Forward” para hacer recomendaciones a un amigo de una página Web de la Biblioteca que sea de interés; instalación del Google Translate para traducir de forma automática nuestra página al inglés, alemán, francés, italiano, portugués y chino.

Se ha trabajado en la creación de nuevos contenidos o presentaciones de los mismos en menús más amigables. Se han creado o modificado un total de 295 contenidos. Se han publicado un total de 96 nuevas noticias que han recibido 91 comentarios (18 respuestas desde la BU). El número de visitas a la Web ha sido de 901.950, con un total de 1.779.963 páginas visitadas.

Portal de acceso a los recursos electrónicos: Faro

<http://metalib.ulpgc.es>

Faro es el portal de recursos electrónicos de la Biblioteca Universitaria que utiliza el motor de búsqueda federado de MetaLib, desarrollado por ExLibris. Sin embargo, los resultados obtenidos desde esta plataforma siguen siendo cada vez más insatisfactorios, por su falta de rigor documental y de pertinencia en los resultados de las búsquedas. Ello ha incidido también en la búsqueda de nuevas estrategias para potenciar el uso de las plataformas originales de bases de datos y para simplificar el acceso a los recursos electrónicos: integrar un buscador de recursos-e en la barra de navegación de la web y elaborar una lista AZ de recursos-e, con enlaces directos a las plataformas originales.

Se ha seguido trabajando también en la integración de SFX en *Google Scholar* y con las bases de datos para mejorar el vínculo desde las referencias bibliográfica al texto completo de las publicaciones electrónicas suscritas por la Biblioteca.

Asimismo, se realiza la migración de Sfx3 a Sfx4 y desde Sfx se crea un acceso a la plataforma SHERPA/ROMEO, a través de la cual se pueden conocer las condiciones relativas a derechos de autor y auto-archivo impuestas por los editores de las principales revistas científicas.

Memoria digital de Canarias (mdC)

<http://mdc.ulpgc.es>

Entre los hitos más significativos se encuentra la carga completa de todos los ítems de textos e imágenes que aún estaban pendientes desde la antigua plataforma

LAMP de mdC. Continúa la carga de audio y vídeo que esperamos finalice a comienzos del próximo año. La antigua plataforma pasa a ser de acceso restringido para todo el público, manteniéndose sólo a efectos técnicos.

Asimismo, se ha potenciado las facilidades de búsqueda para los usuarios incorporando un cajón de búsqueda general con AND implícito. Se ha procedido a la migración a una nueva versión del software CONTENTdm y reestructuración completa de contenidos, navegación, usabilidad y servicios de mdC y se ha realizado la correspondiente promoción para promover la colaboración pública en el enriquecimiento de sus contenidos.

Se puso en marcha un nuevo apartado de Revistas y Congresos en mdC, destinado a ofrecer el acceso a nivel de artículos y comunicaciones o ponencias a las principales revistas de investigación y ensayo producidas en Canarias. Se incorporaron 18 cabeceras con más de 9.000 artículos de investigación. Se ha continuado con el procesamiento de otros títulos editados por diversas entidades canarias que serán incorporados próximamente. mdC es cosechada y divulgada en Hispana (<http://roai.mcu.es/>), agregador de contenidos que reúne las colecciones digitales de archivos, bibliotecas y museos conformes a la Iniciativa de Archivos Abiertos que promueve la Unión Europea.

El número de consultas realizadas en mdC ha sido de 24.013.090, con un total de 310.714 sesiones y 22.415.921 páginas visitadas.

Basado en la plataforma CONTENTdm se puso en línea, a disposición del público, el Archivo gráfico institucional de la ULPGC (<http://archivografico.ulpgc.es/>). Coordinado por el Gabinete de comunicación y el Jefe del Gabinete



Presentación del Portal Saulo Torón

del Rector, y creado y gestionado a nivel técnico por la Biblioteca Universitaria, recoge la memoria gráfica – principalmente a través de la fotografía pero incluyendo también vídeo- de la Universidad de Las Palmas de Gran Canaria para público conocimiento y consulta vía Internet.

BUSstreaming

<http://bustreaming.ulpgc.es>

Se ha procedido a la contratación del ajuste del diseño de BUSstreaming a la imagen actual de la Web de la Biblioteca Universitaria, así como a la actualización del motor de conversión de audio y vídeo y visualizador de los mismos a la última versión disponible. Se han hecho gestiones para la contratación de un mantenimiento anual, hasta ahora inexistente, para dicha aplicación. Tras ello se espera que esté disponible públicamente a disposición de la comunidad universitaria de la ULPGC a lo largo de 2012.

Algunos datos estadísticos:

- Consultas (accesos):14.670
- Videos subidos: 409
- Audios subidos: 276
- URLs generadas: 685
- Videos generados por la BU incorporados a ACCEDA: 34
- Videos generados por la BU incorporados a mdC: 9
- Audios generados por la BU incorporados a ACCEDA: 2
- Audios generados por la BU incorporados a mdC: 1

Archivo de prensa digital: Jable

<http://jable.ulpgc.es>

Se ha continuado con la carga de publicaciones periódicas históricas de Canarias, particularmente las cedidas por la Biblioteca de la Universidad de La Laguna. Asimismo, se ha iniciado la carga de publicaciones ofrecidas directamente en formato electrónico vía web.

Se ha procedido a contratar la carga masiva de los ejemplares pendientes de la antigua plataforma de 2005 que aún no están incorporados a Jable.

Al igual que mdC, Jable es cosechado y divulgado por Hispana y también por Europeana (<http://www.europeana.eu/>), punto común de acceso a los fondos de las bibliotecas, archivos y museos de toda Europa, surgido al amparo de la Comisión Europea.

Jable ha recibido un total de 3.200.998 consultas, con un total de 651.910 páginas visitadas.

Servicios

- Se ha dado servicio bibliotecario desde 11 bibliotecas que han abierto al público 249 días, con una apertura media semanal de 60 horas.
- Desde las distintas bibliotecas se han impartido 206 cursos presenciales de formación de usuarios, a los que han asistido un total de 4.215 usuarios, principalmente estudiantes.
- Se formaron un total de 2.193 usuarios de manera virtual a través del curso “Aprende a usar tu Biblioteca” y se puso en marcha en diciembre de 2011, en fase piloto en la Biblioteca de Ingeniería, el curso correspondiente al Nivel I de RAÍL, programa alfabetización informacional de la Biblioteca Universitaria.
- La biblioteca colabora en 11 asignaturas regladas.
- Se ha continuado trabajando en mejorar la gestión de los servicios bibliotecarios ofrecidos a través del Campus Virtual como apoyo a la Enseñanza Presencial y a la Teleformación.
- Ha continuado en vigor el concurso público contratado en 2010 para el suministro de las monografías en papel y del material audiovisual para las bibliotecas temáticas y biblioteca general, garantizando así la adquisición de la bibliografía básica y recomendada de todas las asignaturas que se imparten en la Universidad.
- Se han devuelto un total de 7.757 libros a través de los 5 buzones de devolución existentes.
- Se han realizado 4.660 reservas de documentos en préstamo.
- A través de la página web de la Biblioteca Universitaria se ha dado información continua y actualizada sobre los recursos adquiridos o en prueba, los eventos realizados o las noticias de interés.



Escultura de "La Calma Lectora" en la Biblioteca Universitaria

- Se ha continuado digitalizando documentación propia o de instituciones colaboradoras para su posterior difusión en acceso libre en Acceda, mdC y Jable.
- Se convocó, en colaboración con el Vicerrectorado de Cultura y Deporte, el II Premio de Relato Corto sobre vida universitaria.
- Dentro de las actividades culturales organizadas por la Biblioteca, destacan:

Con motivo del *Día Internacional del Libro* se realizaron las siguientes actividades:

- El profesor D. Oswaldo Guerra Sánchez impartió la conferencia *Tomás Morales: una vida para la poesía*.
- D. Vicent Bru i Soler interpretó las piezas musicales *In Nomine*, de John Bull (ca. 1562 – 1628) y *Pasacalle*, de Joan B. Cabanilles (1644 – 1712).
- Se dieron a conocer los ganadores del II Premio de relato corto sobre vida universitaria que convocan conjuntamente la Biblioteca Universitaria con el Vicerrectorado de Cultura y Deporte de la Universidad de Las Palmas de Gran Canaria.

En el Día Internacional de la Biblioteca:

- La Biblioteca de Arquitectura organizó el Concurso de dibujo express El Gran Canal de Venecia.
- La Biblioteca Universitaria organizó la actividad *Salva tu libro: ¿Qué libro salvarías en caso de catástrofe?* para toda la Comunidad Universitaria

Se organizaron dos grandes exposiciones durante el año: *Tomás Morales: poeta modernista* y *El gran canal de Venecia*, más cinco muestras documentales a lo largo de todo el año

La Biblioteca Universitaria colaboró con el Programa Universitario de Educación para el Desarrollo y Sensibilización Social PUEDySS de la ULPGC con actividades dentro de la IV Semana de Erradicación de la Pobreza y el Ágora de los Derechos Humanos.

En el Club de lectura de la Biblioteca Universitaria, La calma lectora, se leyeron siete obras, aumentando tanto el número de visitantes y comentarios en el blog como el número de asistentes a los libros fórum.

- Se donaron 2 equipos informáticos a una biblioteca escolar y a una fundación.
- Los blogs de la Biblioteca recibieron un total de 67.334 visitas y 212 comentarios.
- Se pusieron en marcha los blogs de las bibliotecas de Arquitectura (Planta y alzado) y de las bibliotecas de Ciencias Jurídicas, Economía, Empresa y Turismo y del Centro de Documentación Europea (Entre corchetes)
- En diciembre de 2011 se puso en marcha la página de la Biblioteca en la red social Twitter.
- Las páginas de la Biblioteca creadas en las redes sociales (Facebook y Tuenti) tuvieron un total de 3.973 seguidores.
- Las publicaciones de la Biblioteca, dentro de la página existente en Facebook, se visualizaron un total de 489.063 veces, recibieron 784 comentarios y 876 Me gusta.
- Los vídeos difundidos en Youtube a través de la página Biblioteca ULPGC han tenido 5.022 reproducciones.



Ampliación de la Biblioteca de Educación Física

Instalaciones y equipamientos

- Continúan las obras de ampliación del Edificio Central de la Biblioteca Universitaria.
- Finalizaron las obras de ampliación de la Biblioteca de Educación Física y se procedió a su amueblamiento.
- Continúa sin solución el problema de espacio que padece, desde 2009, el Archivo Universitario.
- En el Edificio Central de la Biblioteca Universitaria se reconvirtió la Sala Saulo Torón en sala de trabajo en grupo con capacidad para 40 usuarios.
- Se renovaron las máquinas de autopréstamo del Edificio Central de la Biblioteca Universitaria y de la Biblioteca del Campus del Obelisco.

Relaciones Biblioteca-Sociedad

- La Biblioteca ha realizado 5.855 préstamos a usuarios ajenos a la comunidad universitaria.
- Se han recibido importantes donaciones de libros como las de don Vicente Benítez Cabrera, Radio Nacional de España, doña Angelina Hernández Millares, don Pedro Quintana y doña Margaret Hart.
- Se ha establecido un convenio de colaboración con el Ayuntamiento de la Orotava. Se mantiene la colaboración con el Instituto Tecnológico de Canarias, la Fundación Pancho Guerra, el Gabinete Literario, la Universidad de La Laguna, la Casa de Colón, la Sociedad La Democracia de Lanzarote, el ICCM, el Cabildo de Lanzarote, la Biblioteca Pública Municipal de Santa Cruz, Casa África, Jardín Canario “Viera y Clavijo” y Rebiun.



Residencia Universitaria Campus de Tafira

11.2. Residencias universitarias

Las Residencias Universitarias de la Universidad de Las Palmas de Gran Canaria constituyen uno de los servicios de la Institución. Están gestionadas por el Servicio de Alojamiento Universitario (SAU). Para llevar a cabo este cometido cuenta con dos residencias, un complejo de apartamentos y cuatro bungalows: tres de éstos están situados en el Campus de Tafira y otro en la ciudad de Las Palmas de Gran Canaria, al servicio de toda la comunidad universitaria. En las dos residencias y en los apartamentos existen habitaciones adaptadas para acoger a personas con discapacidad.

Residencia Universitaria Campus de Tafira

Inaugurada en octubre del año 2000, cuenta con 252 habitaciones individuales, exteriores y con cuarto de baño propio. Incluye, además, tres salas independientes de estudios, informática y televisión, canchas deportivas, salón de actos, cafetería, comedor, recepción 24 horas y autoservicio de lavandería.

Apartamentos Campus de Tafira

Situados a escasos metros de la Residencia Universitaria Campus de Tafira, en pleno campus universitario, están los 77 apartamentos dobles con habitaciones individuales, cocina y cuarto de baño. Los apartamentos también cuentan con servicio recepción (que presta servicio de lunes a viernes), una sala de estudios y un aula multidisciplinar. También disponen de autoservicio de lavandería.

Residencia Universitaria Las Palmas

Está situada en la calle León y Castillo, 16, cerca del centro neurálgico de la ciudad de Las Palmas de Gran Canaria. Reformada en 2005, dispone en total de 58 plazas, 26 habitaciones dobles y 6 habitaciones individuales. Todas las habitaciones son exteriores y con baño. En cada planta de habitaciones existe una pequeña cocina común. También cuenta con zonas comunes diseñadas para facilitar el trabajo en equipo y las relaciones entre estudiantes.

Bungalows

El Servicio de Alojamiento Universitario dispone de cuatro bungalows perfectamente equipados para el acomodo de profesores e investigadores invitados a la ULPGC. Su privilegiada ubicación le confiere un ambiente de tranquilidad ideal para el trabajo, además de estar junto al mayor número de facultades y laboratorios de la Universidad. Los residentes en los bungalows pueden hacer uso de los servicios e instalaciones de la Residencia Universitaria Campus de Tafira, situada a poca distancia.

Actuaciones y actividades en la Residencia Universitaria

Durante el curso 2011-2012 se han ofertado y realizado numerosas actividades culturales, deportivas y lúdicas, que han tenido una gran aceptación entre los residentes. El detalle de estas actividades se puede consultar en el capítulo 7.8 de esta memoria.

Como actos de convivencia entre los residentes, se organizaron excursiones al campo, salida a los carnavales de Maspalomas o comidas y fiestas en las que los estudiantes pudieron compartir sus experiencias.

Es destacable el buen ambiente existente en las residencias, la calidad de las instalaciones y la continua renovación de las mismas, la diversidad de servicios ofertados y la profesionalidad del personal que presta servicios en las mismas lo cual facilita la estancia a todas las personas que eligen las residencias de la universidad. El alto grado de satisfacción con las residencias universitarias hace que un elevado porcentaje de los residentes alojados en las mismas durante el presente curso haya solicitado la renovación de plazas para el curso 2012-2013.

11.3. Servicio de Acción Social

El Servicio de Acción Social tiene como objetivo acercarse a la realidad y entorno más cercano al estudiante, a través del estudio de sus situaciones sociales y personales.

Con este propósito, gestiona diversos programas de atención al servicio de los interesados, favoreciendo las condiciones necesarias para la plena integración, ofreciendo información, formación y orientación, y potenciando algunos recursos intelectuales, académicos o personales para mejorar su rendimiento académico.

El trabajo diario se complementa con colaboraciones con otras entidades públicas y privadas relacionadas con la discapacidad en el marco educativo y de integración (ONCE, Gobierno de Canarias, centros especiales de empleo, ayuntamientos, fundaciones,...).

Programas

Programa de Atención al Alumnado con Discapacidad de la ULPGC

El servicio ha facilitado información a todo el colectivo, integrado por 267 estudiantes, de los que 235 están matriculados en enseñanzas oficiales regladas y 32 pertenecen a otros colectivos (mayores de 25 y de 45 años), sobre ofertas laborales, cursos, becas y adaptaciones individualizadas.

Se ha realizado la adecuación de procedimientos internos adaptados a peculiaridades de alumnos, control y seguimiento en pruebas de acceso a la Universidad para un trato de normalización, adaptaciones de exámenes, de prácticas, etc.

Se mantiene activo un Programa de Formación y Sensibilización a la Comunidad Universitaria, a través de la organización de una jornada anual cuyo tema central, en esta ocasión, ha sido el deporte y la discapacidad.

Se han realizado adaptaciones de materiales docentes, asesorando y apoyando a todo el profesorado que incorpora a estudiantes con discapacidad en sus aulas.

Se ha iniciado un proyecto sobre “Formación, empleabilidad e inserción laboral de estudiantes pertenecientes a colectivos con dificultades de inserción: especial referencia a los estudiantes con discapacidad. Un modelo de integración en la Universidad”, bajo la responsabilidad del Vicerrectorado de Estudiantes y Empleabilidad y subvencionado por el Ministerio de Educación.

En este mismo marco de actuación, se ha impulsado la figura del tutor de la discapacidad, facilitando sesiones informativas y jornadas específicas de formación al profesorado designado.

Con el inicio de un nuevo Servicio de Orientación Laboral, se ha facilitado el acceso y acercamiento del mismo a los estudiantes con discapacidad.

Se ha impulsado la inserción en el mundo laboral de este colectivo, propiciando la colaboración de empresas relacionadas con la búsqueda de empleo.

Este es el segundo curso académico en el que se impulsa el Programa Mentor, dirigido al apoyo de estudiantes con discapacidad, que consiste en el acompañamiento, orientación y guía de estudiantes a otros con discapacidad, tutelados por un tutor de la discapacidad de la misma titulación y asesorados por el Servicio de Acción Social.



Taller de empleabilidad de alumnos con discapacidad (enero de 2012)

Becas y Ayudas Extraordinarias

- Gestión de 2 becas de colaboración, una para el apoyo al Programa de Acción Social y otra para el apoyo al proyecto sobre empleabilidad y discapacidad.
- Valoración de 18 solicitudes de ayudas extraordinarias, mediante informes sociales y notas informativas.

Programa de Voluntariado y Solidaridad

Voluntariado

Se han recibido 7 solicitudes de estudiantes, interesados en realizar algún tipo de voluntariado.

Agenda Solidaria

Estas actividades están dirigidas, principalmente, a todos los estudiantes universitarios que deseen conocer las distintas acciones que se realizan desde diferentes ámbitos de la realidad social, preferentemente en Canarias. También se posibilita el acceso al resto de la comunidad universitaria y a personas externas a la ULPGC.

La oferta pretende informar, formar y sensibilizar en temas de solidaridad, voluntariado, diversidad y discapacidad, así como sobre necesidades específicas de aprendizaje. En este curso se han realizado 4 charlas, una jornada, una campaña de Navidad y 6 puestos informativos, atendiendo así a más de 200 personas.

Programa de Atención Psicosocial

Agenda Psicosocial

Se ofertan actividades a toda la comunidad universitaria y a externos a la ULPGC, con el fin de preparar y enseñar el manejo de habilidades y destrezas psicológicas y pedagógicas que contribuyan a mejorar el bienestar general.

Estas actividades, en forma de cursos, charlas y talleres, son impartidas por la Asociación “Caminando” y tratan temas como técnicas de estudio, comunicación, ansiedad, estrés, relaciones interpersonales, etc. En este curso se han ofertado 1 taller, 8 cursos y 23 charlas. Se ha atendido a 651 personas.

Gabinete Psicopedagógico

La atención psicopedagógica presta un servicio individual o grupal para el estudiante que necesita desarrollar estrategias de autoaprendizaje apropiadas a las exigencias de los estudios que cursa y para el estudiante que requiera potenciar algunos recursos intelectuales, académicos o personales para mejorar su rendimiento académico.

También forma parte de esta área la información, asesoramiento e instrucción del profesorado sobre herramientas y habilidades básicas de identificación de problemáticas psico-educativas.

Durante este curso se ha iniciado una actividad de información por centros, incluyendo al GAP, dentro de la oferta de servicios en las Jornadas de bienvenida.

Durante el curso académico 2011-2012 se ha atendido a 28 estudiantes, en terapia individual, y se ha trabajado con un grupo de estudiantes en terapia grupal. Se ha facilitado asesoramiento y apoyo al profesorado.

Atención al público y gestión administrativa

Se ha atendido a 193 personas, de las que 84 han sido recibidas través de cita previa.

El total de gestiones telefónicas ha sido de 1.176:

- Salidas: 604
- Entradas: 132
- Interiores: 440
- Se han realizado 2.543 gestiones administrativas (atención al público a través de correo electrónico, contestación a cartas/escritos, peticiones institucionales...) 1.282 de entrada y 1.261 de salida.
- Las salidas al exterior y desplazamientos por los distintos campus han supuesto 79 visitas.

Otras acciones

La gestión del Servicio ha sido realizada por la Trabajadora Social, tanto la ejecución de todo el trabajo desglosado con anterioridad, así como reuniones de trabajo que permitieran el posterior desarrollo de las actividades.

Se han mantenido sesiones periódicas de coordinación con las Direcciones de Atención Psicosocial y de Gestión Académica y Extensión Universitaria, así como encuentros puntuales de seguimiento con la Dirección de Orientación Formativa.

Se ha participado en las reuniones y sesiones de trabajo de la Red SAPDU, de la RUNAE, en representación de la ULPGC.

Se ha asistido a encuentros estatales sobre universidad y discapacidad.

Se ha colaborado en la elaboración de nuevos convenios de entidades relacionadas con la discapacidad (Avanza Responsabilidad Social, Fundación ADECCO, FSC Inserta).

Se ha iniciado una actualización de la página web del SAS, a través de la cual se pretende mantener informado al usuario de la página, acercándole los servicios básicos de petición y consulta electrónica.

11.4. Servicio de Publicaciones y Difusión Científica

Durante este periodo, el Servicio de Publicaciones y Difusión Científica (SPDC) de la Universidad de Las Palmas de Gran Canaria (ULPGC) ha estado adscrito al Vicerrectorado de Investigación, Desarrollo e Innovación hasta el 23 de abril de 2012, fecha en la que, a consecuencia de los cambios producidos en el equipo rectoral de la ULPGC por la reelección del Rector José Regidor para el periodo 2012-17, ha pasado a depender del Vicerrectorado de Comunicación, Calidad y Coordinación Institucional.

El cambio en los nombres de los Vicerrectorados y la delegación de competencias correspondientes a cada uno de ellos, ha ocasionado un reajuste en el Reglamento del SPDC, que fue modificado por el Consejo de Gobierno de la Universidad de Las Palmas de Gran Canaria, en su sesión de 25 de mayo de 2012 (BOULPGC nº 7, de 8 de junio de 2012).

Las actividades realizadas por el SPDC de la ULPGC durante el curso 2011-2012, que están marcadas por las necesidades y directrices propias de la ULPGC, o que constituyen una novedad, se pueden resumir en puntos siguientes:

- Actualización permanente de toda la información concerniente al SPDC a través del portal web, el catálogo de libros y la página web de la UNE (<http://www.une.es/Ent/OUs/OuDetail.aspx?OuTypeID=2&OuID=85>).
- El SPDC ha presentado cuatro de sus publicaciones a la XV Convocatoria de Premios Nacionales de Edición Universitaria, convocada en 2012 por la Unión de la Editoriales Universitarias Españolas (UNE) para obras editadas durante el año 2011:
 - Mejor traducción: “El diario de Sara-Le Journal de Sara” (texto bilingüe español-francés), ISBN 978-84-15424-09-3; “El diario de Sara-Sara’s diary” (texto bilingüe español-inglés) 978-84-15424-10-9.
 - Mejor monografía en las áreas de Ciencias Experimentales y de Tecnologías: “Cómo crear documentos científicos de calidad con herramientas de software libre. Breve introducción a LaTeX, gnuplot y subversión”, ISBN 978-84-15424-23-9.
 - Premio a la obra mejor editada: “Tomás Morales. Versos y ecos entre dos siglos”, 978-84-92777-83-9.
 - Seguimos trabajando para conseguir, en un corto espacio de tiempo, la implantación de un sistema de calidad en el SPDC. Por el momento, y en cumplimiento de los artículos 52 y 53 del Reglamento del SPDC, reciben evaluación externa a la ULPGC todos los manuales docentes universitarios, monografías y cualquier otro tipo de publicación que el Consejo Editorial considere necesario.
 - Desde el mes enero de 2012, los códigos ISBN que, desde junio de 2011, son gestionados por la Federación de Gremios de Editores de España, han dejado de ser gratuitos.
 - A finales de enero de 2012 entró en vigor la nueva ley del Depósito legal, que obliga a los editores a hacerse cargo del depósito legal. Esto incrementa la visibilidad y publicidad de nuestras publicaciones, frente a la dispersión que suponía el hecho de que los libros llevaran el depósito legal de las empresas impresoras –lo que obligaba a depositar las obras en el lugar en que se imprimían–, mermando nuestro patrimonio cultural.

Canales de comercialización

Las ventas de las publicaciones del SPDC siguen canalizándose a través de los distribuidores: Librosiete, S.L. (Las Palmas de Gran Canaria); Librería Lemus (Santa Cruz de Tenerife; Distribuciones Editoriales Breogán, S.L. y Logística Libromares (nacionales / internacionales); Pujol & Amadó Export (sólo América Latina). A estos distribuidores se ha unido la Librería de la Universidad de Valencia para las ventas de las publicaciones del SPDC que se hacen en línea a través del portal de la Unión de Editoriales Universitarias Españolas (UNE).

Actualmente, el Servicio Jurídico de la ULPGC está estudiando los contratos de los más importantes distribuidores nacionales de la producción electrónica para establecer los adecuados canales de venta y alquiler de los libros electrónicos editados por el SPDC, tanto a nivel nacional como internacional. Todos los libros que se distribuyan por esta vía también podrán ser adquiridos en formato impreso bajo demanda, práctica ésta que cada día está siendo más habitual en el mundo editorial.

Promoción y publicidad

El SPDC continúa participando directamente en todas las campañas de la UNE. Todos los miembros estamos comprometidos con la excelencia editorial, lo que contribuye al prestigio nacional e internacional de las publicaciones universitarias.

El SPDC continúa con la función de gestionar el “intercambio científico” para aumentar la difusión de su fondo editorial. De esta forma, se consigue que la información de las publicaciones académicas esté disponible en las bases de datos a través de las bibliotecas universitarias españolas, y visibles a través de los Servicios de Acceso al Documento.

A través de la UNE, se realizan las siguientes actividades de comunicación con los medios de prensa:

- El SPDC, junto a otras universidades, se anuncia en una campaña de publicidad para la inserción de novedades bibliográficas, en los suplementos culturales más importantes de la prensa española: “El Cultural” de El Mundo, “Babelia” de El País y “ABCD de las Artes y las Letras” del diario ABC.
- Colaboración en la iniciativa “Libros para comprender”, boletín electrónico cuyo objetivo es acercar a los medios de comunicación y, en general, a los profesionales de la información, la investigación sobre temas de actualidad que publican los campus españoles.
- La creación y difusión de bibliografía sobre las cuestiones de nuestro tiempo es una nueva tarea que asumen las editoriales universitarias españolas, cuya misión es divulgar el conocimiento científico generado en la propia universidad.
- Inserción de las publicaciones del SPDC en el Boletín UNE. La UNE envía quincenalmente a los medios de comunicación y suscriptores web todas las novedades que incorporamos desde el propio Servicio.
- Participación en los catálogos de novedades, en formato impreso (1.800 ejemplares) y electrónico (disponibles en la plataforma “issuu” y www.une.es), “UneLibros” y “UneRevistas” (ambas con carácter semestral) en la que promocionamos veinte novedades editoriales (doce libros y ocho revistas). La revista “Unelibros” difunde los libros más destacados publicados por las editoriales de las universidades y centros de investigación españoles en los seis meses anteriores. Las novedades se agrupan por áreas de conocimiento: generalidades; filosofía; religión; ciencias sociales; ciencias puras, exactas y naturales; ciencias aplicadas, medicina y técnica; arte, bellas artes y deporte; lingüísticas, literatura y filología;

geografía e historia. La revista ofrece, además de las novedades editoriales, entrevistas, reportajes y artículos sobre diversos temas de interés para la edición universitaria.

Estos catálogos se distribuyen entre los socios de la UNE (65 ejemplares), instituciones del sector (83 ejemplares), instituciones públicas (Ministerio de Educación, Cultura y Deporte, Dirección General del Libro, etc.) y Universidades no asociadas (15 ejemplares), de educación y ciencia e innovación de ambas cámaras (155 ejemplares), Bibliotecas del Instituto Cervantes (64 ejemplares), REBIUN (75 ejemplares), Gabinetes de Comunicación de las Universidades Españolas (59 ejemplares), Medios de comunicación (244 ejemplares), Colaboradores de la revista (6 ejemplares), Rectores CRUE (75 ejemplares), Oficinas de transferencia del conocimientos (OTRI) (95 ejemplares), Vicerrectores de Investigación (78 ejemplares), Particulares (28 ejemplares), Socios de honor UNE (58 ejemplares), etc.

- Participación en el Catálogo Internacional de la Feria de Frankfurt con dos novedades editoriales orientadas al público internacional.
- En abril de 2012 se celebró en Cádiz el “II Foro editorial de estudios hispánicos y Americanistas”. Este foro reunió las principales novedades bibliográficas de las editoriales universitarias españolas y latinoamericanas en el campo de las Ciencias Humanas y Sociales. El SPDC colaboró activamente en la organización del foro aportando medios y obras para la exposición del Salón del Libro Universitario.
- Participación en las “II Jornadas –Taller de formación sobre libro electrónico”, organizadas por la UNE y el Consejo Superior de Investigaciones Científicas, celebradas en Madrid durante los días 7 y 8 de junio de 2012.



Libros en la Biblioteca General

Presentaciones de libros

- “La literatura traducida y censurada para niños y jóvenes en la época franquista: Guillermo Brown”, de Isabel Pascua Febles. El análisis principal de la autora se centra en la traducción de “Guillermo y el cerdo premiado”. Al editarse esta obra, durante el periodo franquista, se sitúa en el panorama general de esa época en España y en la ampliación de la censura a los textos impresos durante ese periodo, aportando interesantes datos sobre los criterios censores y su aplicación en la literatura para niños, que se llevaba a cabo por medio de la denominada “Junta Asesora de Prensa Infantil”.

La presentación tuvo lugar el día 30 de septiembre de 2011, en el Salón de Actos del Edificio de Humanidades de la ULPGC.

- “Cultura, identidad y ciudadanía”, coordinado por Ángela Sierra Gonzalez, Rosario Alemán García, M^a del Pino de la Nuez Ruiz y Domingo Fernández Agis. El libro, a través de reflexiones de carácter interdisciplinar, intenta aproximarse a uno de los problemas que más debates han provocado en las dos últimas décadas en el seno de los estados democráticos: el papel de la cultura, que es analizada en el texto no como un hecho estático y definitivo, sino como un proceso de cambio.

La presentación tuvo lugar el día 15 de diciembre de 2011, en el Aula de Piedra del Rectorado de la ULPGC.

- “El diario de Sara. Le journal de Sara”, de Olivia Abou; traducción al francés por Bernarda M. Rey-Jouvin Manhes. “El diario de Sara. Sara’s diary”, de Olivia Abou; traducción al inglés por María Soraya García-Sánchez. Este cuento narra la historia de Sara, una niña de once años tan introvertida que la llaman “Sara la rara”. Sin embargo, bajo su timidez se esconde una



Ampliación del Edificio Central de la Biblioteca General

niña inquieta y valiente que desea abrirse al mundo, y lucha por ello. Preocupada por la crisis climática de nuestro planeta, pone en marcha un plan ecologista con el que consigue sus objetivos. Los beneficios de la venta de este cuento se donarán al Orfanato Sure 24 de Kenia, que se encarga de 120 niños huérfanos o en situaciones difíciles en casa, proporcionándoles un ambiente seguro y positivo, donde aprender y relacionarse, así como de una alimentación, que en muchos casos no tendrían.

La presentación tuvo lugar el día 16 de diciembre de 2011, en el Edificio Cultural Ponce de León de la Fundación Canaria MAPFRE GUANARTEME, y el día 19 de diciembre de 2011, en el Aula de Piedra del Rectorado de la ULPGC.

- “Viola on vídeo”, de Federico Utrera. Este libro, que se editó con la colaboración del Servicio de Publicaciones de la Universidad de Las Palmas de Gran Canaria, la Universidad Rey Juan Carlos I, la Universidad de Almería y Ediciones de la Universidad de Salamanca, cuenta con la primera biografía que se realiza en el mundo sobre el videoartista neoyorkino de los años setenta Bill Viola y con una exhaustiva investigación sobre su vida y obra a través de su biografía, estructurada en varias etapas o paisajes.

La presentación tuvo lugar el día 9 de marzo de 2012, en el Centro Atlántico de Arte Moderno y contó con la intervención del Vicerrector de Investigación, Desarrollo e Innovación y la Directora del Servicio de Publicaciones y Difusión Científica de la ULPGC, junto con representantes de otras instituciones.

- “España y América en el bicentenario de las independencias: I Foro Editorial de Estudios Hispánicos y Americanistas”. Esta obra, coeditada por la ULPGC, la Universitat Jaume I, Universidad de Cádiz y la Universidad de Deusto, recoge las actas del I Foro Editorial de Estudios Hispánicos y Americanistas celebrado en la Universitat Jaume I de Castellón durante los días 21 al 23 de abril de 2010.

La presentación tuvo lugar el día 25 de abril de 2012, en el Edificio Constitución 1812 de la Universidad de Cádiz, durante la celebración del “II Foro Editorial de Estudios Hispánicos y Americanistas: La edición en el mundo hispánico: historia y desafíos”.

- “El léxico disponible de la provincia de Córdoba”, de Juan José Bellón Fernández. Se trata de una coedición entre los servicios de publicaciones de la Universidad de Las Palmas de Gran Canaria y la Universidad de Córdoba. El trabajo se inserta dentro del proyecto panhispánico, coordinado por Humberto López Morales, que trata de conocer el léxico disponible de España y de Hispanoamérica. La edición y el estudio de la disponibilidad léxica de la provincia de Córdoba contribuye, como herramienta válida y necesaria, a un mejor conocimiento del vocabulario de esa zona del mundo hispánico, que, a su vez, permite alcanzar los objetivos de una rigurosa labor investigadora y educativa: la planificación de la enseñanza del vocabulario del español.

La presentación tuvo lugar el día 26 de abril de 2012, en el Club de Prensa Canaria de Las Palmas de Gran Canaria.

Ferias del Libro

El SPDC ha participado en las siguientes ferias:

Ferias del libro nacionales:

- Feria del Libro de Granada (4 al 13 de mayo 2012)
- 71ª Feria del Libro de Madrid (25 de mayo al 10 de junio 2012).

Ferias del libro internacionales:

- 29ª Edición Salón Internacional del Libro (LIBER) (5 al 7 de octubre de 2011)
- 63ª Frankfurter Buchmesse (12 al 16 de octubre de 2011)
- 31ª Feria Internacional del libro de Santiago de Chile (30 octubre al 15 de noviembre de 2011)
- 25ª Feria Internacional del Libro de Guadalajara (México) (27 de noviembre al 5 de diciembre de 2011)

Producción editorial

El número de publicaciones editadas durante el curso 2011-2012 (hasta junio de 2012) ha sido de 60 títulos, que se reparten del modo siguiente:

- Manuales docentes (Estructura de Teleformación, Manuales docentes y Cuadernos para la docencia): 35 títulos.
- Libros y Monografías: 14 títulos.
- Libros electrónicos: 7 títulos.
- Revistas propias de la ULPGC: 4 títulos.

11.5. Servicio de Inspección

Director

Jesús Pérez Peña (desde el 29 de junio de 2011)

El Servicio de Inspección (SI), cuya existencia se prevé en los Estatutos de la ULPGC, está regulado por el Reglamento del Servicio de Inspección, que fue aprobado en 2003 y reformado por el Consejo de Gobierno en 2009.

Esta normativa propia lo dota de unas competencias más amplias que la mera evaluación del cumplimiento de las obligaciones docentes del profesorado en cuanto que le atribuye, además, la de inspeccionar el funcionamiento de los servicios y el seguimiento y control general de la disciplina en los servicios ofertados por la Universidad, así como el seguimiento y control general de la disciplina académica.

El Servicio de Inspección presta asesoramiento a los centros, departamentos, unidades, dependencias y servicios de la Universidad, a instancia de sus responsables o del Rector, en las materias de su competencia. El Servicio de Inspección cuenta con una base de datos específica que permite mejorar la gestión de los expedientes y dotar de un instrumento que garantice el almacenamiento digitalizado de los documentos que generan los expedientes tramitados. También cuenta con un registro particular en su sede, a disposición de todos los miembros de la Comunidad Universitaria para facilitar un mayor grado de confidencialidad, la recepción de denuncias de carácter especialmente sensibles, así como las actuaciones que se realicen desde el Servicio.

Actuaciones

4 Reuniones de trabajo

10 Informes emitidos

- 5 Rector
- 2 S.T.O.
- 3 Servicio Jurídico

26 Entrevistas realizadas en la tramitación de expedientes de régimen disciplinario

- 8 Estudiantes
- 8 Profesores
- 10 PAS

30 Expedientes tramitados

- 9 Información Reservada
- 4 Expedientes Disciplinarios
- 17 Otras actuaciones
 - 5 Consultas Recibidas
 - 12 Denuncias y Averiguaciones

15 Expedientes concluidos

- 2 Disciplinarios
- 3 Información Reservada
- 10 Denuncias y Averiguaciones

10 Expedientes pendientes

- 2 Disciplinarios
- 6 Información Reservada
- 2 Denuncias y Averiguaciones



Edificio de Servicios Administrativos

11.6. Servicio Jurídico

Director

Rafael de Francisco Concepción

Letradas

Josefina I. Dunn James

Lidia Esther Sánchez Santana

Durante el curso 2011-2012 la actividad del Servicio Jurídico se puede resumir con las siguientes cifras:

ACTUACIONES

151	Dictámenes e informes jurídicos emitidos
4	Expedientes de Responsabilidad Patrimonial en Trámite
18	Resoluciones del Rector de Expedientes de Revisión de Oficio en trámite
1	Inicio de expediente de Revisión de Oficio
9	Resoluciones del Rector tramitadas por las que se resuelven reclamaciones previas a la vía jurisdiccional laboral

Procesos Jurisdiccionales

47	Recursos ante la jurisdicción contenciosa
60	Recursos ante la jurisdicción laboral
1	Recursos ante la jurisdicción civil
1	Recursos ante la jurisdicción penal
178	Actuaciones realizadas ante Juzgados

19	Presencia en Mesas de Contratación
----	------------------------------------

74	Bastanteo de poderes de representación y afianzamiento
----	--

166	Informes sobre convenios
-----	--------------------------

14	Resolución de ejecución de Sentencias y Autos
----	---

11.7. Gabinete de Comunicación

El Gabinete de Comunicación es una estructura técnica de apoyo encargada de la comunicación interna y externa de la institución, las relaciones con los medios de comunicación, las noticias de la web institucional, las relaciones públicas y organización de eventos, la imagen y fotografía institucional, y la cartelería y material promocional. Depende orgánicamente del Vicerrectorado de Comunicación, Calidad y Coordinación Institucional y de la Dirección del Gabinete del Rector y presta apoyo al conjunto de las unidades de la Universidad de Las Palmas de Gran Canaria.

El Gabinete de Comunicación ha ofrecido cobertura informativa, de organización de eventos, de imagen institucional y relación con los medios de comunicación a los actos más relevantes acontecidos en el curso académico 2011-2012, que se refieren entre otros a:

- Acto académico oficial de inauguración del curso académico 2011-2012 e Inauguración del Banco Español de Algas con la presencia de la Ministra de Ciencia e Innovación
- Acto Académico de Investidura de nuevos Doctores
- Acto de entrega de las Becas de Excelencia a estudiantes de la ULPGC
- Acto de entrega de los premios de Fin de Título
- Inauguración del *VirtualLab* de Telefónica
- Presentación del Aula de Energía y Sostenibilidad
- Reubicación del Pensador en el Campus de Tafira
- Inauguración del Parque Científico y Tecnológico de Taliarte, con la presencia del Ministro de Industria y Turismo



Sección de Noticias en la página web de la ULPGC

- Inauguración de la Glorieta Jaime O'Shanahan en el Campus de Tafira
- Visita del Astronauta Paolo Nespoli
- Elecciones y toma de posesión del Rector
- Toma de Posesión del Equipo de Gobierno
- Investidura de Mario Vargas Llosa como Doctor Honoris Causa de la ULPGC

A ello se une el apoyo organizativo y de comunicación de las actividades generadas por los órganos de gobierno, grupos de investigación, centros, departamentos, institutos universitarios y unidades, tales como congresos, conferencias, exposiciones, presentaciones, premios, etc.

Junto a estas actividades de apoyo a la actualidad universitaria, el Gabinete de Comunicación ha realizado otras tareas propias de sus competencias, entre las que destacan:

- Remisión a los medios y publicación en la web institucional un total de 595 notas informativas (datos hasta junio), de las que se han colocado en portada más de 300, que generan cada curso académico en los medios de comunicación una media de 1.400 noticias en los periódicos de Gran Canaria, de las que más del 98% se corresponden con una valoración positiva de la institución. Estos datos están a disposición de la comunidad universitaria en el subapartado Estadística de la ULPGC en la prensa, del apartado Noticias de la web institucional.
- Continuación de la campaña de difusión de la actividad de los diferentes grupos de investigación, para lo que se cuenta con el apoyo de la empresa Comciencia que alerta sobre artículos recogidos por las principales revistas especializadas. El Gabinete de Comunicación, una vez elaborada la pertinente

nota informativa en colaboración con el equipo investigador responsable, la remite a los medios de comunicación y la publica en la web institucional y en la revista electrónica de la ULPGC 'El Digital'. En el curso académico 2011-2012 se han elaborado y publicado un total de 28 notas informativas de estos artículos en revistas especializadas, que se añaden al resto de informaciones de la actividad de los grupos de investigación. Los medios de comunicación escritos de la provincia han recogido un total de 309 noticias relacionadas con estos grupos.

- Actualización del canal de televisión corporativa TV.ULPGC, que tiene situados monitores en las entradas de los diferentes centros y edificios universitarios en los que se difunden por medio de vídeos diferentes informaciones relativas al acontecer universitario. En el curso 2011-2012, el Gabinete de Comunicación ha supervisado la realización de un total de 34 vídeos corporativos, entre los que se encontraban los relativos a:
 - Apertura del curso académico
 - Felicitación de Navidad
 - Concurso de fotografía
 - ULPGC sostenible
 - Elecciones a Rector
 - Vargas Llosa, Doctor Honoris Causa
 - Actividades de la Biblioteca Universitaria
 - Actividades de la Facultad de Ciencias del Mar
 - Preinscripción y PAU
- Puesta al día del Archivo Gráfico Institucional, en el que ya están disponibles 258 álbumes con cerca de 7.500 fotografías. Con este archivo, la Universidad de Las Palmas de Gran Canaria pone a disposición

de los miembros de la comunidad universitaria, y de la sociedad en su conjunto, el archivo gráfico de la institución desde su creación en 1989, así como algunos documentos correspondientes a etapas anteriores en la Universidad Politécnica de Canarias, en el que se encuentran perfectamente identificadas las fotografías, los personajes y las situaciones que en ellas se recogen. Durante el curso 2011-2012 se han incluido más de 50 álbumes y cerca de 500 fotografías.

- Actualización y mantenimiento de la web 2.0 como estrategia de comunicación participativa, con el fin de fortalecer la presencia de la institución en las comunidades y redes sociales. Los perfiles en Facebook, Tuenti, Twitter, Youtube, Flickr, Issuu y LinkedIn se actualizan diariamente, así como cuentan con eventos on-line para reforzar la divulgación de actos académicos y de interés relacionados con la actividad cultural, docente e investigadora. En el curso 2011-2012 se ha incluido como novedad el perfil Foursquare, que es un servicio basado en la localización Web aplicada a las redes sociales. La geolocalización permite situar un dispositivo fijo o móvil en una ubicación geográfica y localizar la actividad de una determinada entidad en ese punto concreto. La ULPGC está presente en esta red social desde febrero de 2011 y cuenta con más de 600 amigos.

Otra novedad de este curso ha sido la convocatoria de un Concurso de Fotografía sobre Vida Universitaria, que incluía una categoría exclusiva (Categoría Redes Sociales ULPGC) para concursar a través del Facebook 'ULPGC Para Ti'. En total se recibieron 74 imágenes, de las cuales 20 optaron al concurso.



Detalle de una de las fotografías ganadoras de los Premios de Fotografía "Vida Universitaria"

La ULPGC cuenta con una *Fan Page* (página de fans) en Facebook (también llamada la "página de Facebook"). Estas páginas son los espacios a disposición de empresas, instituciones o comunidades. La ULPGC comenzó en esta red social en 2008 y en el curso 2011-2012 cuenta con más de 2.900 miembros y se han publicado más de 2.000 enlaces de noticias y eventos, una media de cinco noticias al día. Además, esta red social ofrece la posibilidad de compartir contenido audiovisual, contando con 25 álbumes de fotos, con un total de más de 1.000 fotografías e imágenes.

La ULPGC también está presente en Tuenti. Esta Red Social española es similar al Facebook a diferencia que, dada su política de acceso (sólo permite acceder a través de invitación) y privacidad, hay un menor alcance e interacción. Es la red social por excelencia de los jóvenes (14 a 22 años). Como novedad del curso 2011-2012, se ha puesto en marcha una página en esta red social, con mayor número de ventajas y posibilidades. La página, que se encuentra actualmente inmersa en un proceso de migración de los antiguos perfiles, cuenta con más de 310 seguidores. En esta red social se ofrece la misma información que en el resto de perfiles de las redes sociales, aunque debido al tipo de audiencia de Tuenti, lo más demandado por los usuarios es el asesoramiento e información básica a través de mensajes privados.

La ULPGC cuenta con el perfil 'ULPGC' (@ulpgc) en Twitter, una red social basada en el microblogging que permite mandar mensajes de texto plano con un máximo de 140 caracteres, llamados tweets. El Twitter de la ULPGC (@ULPGC) cuenta con más de 5.700

seguidores y 3.300 tweets (comentarios posteados). Twitter ha sido la red social que ha experimentado el mayor crecimiento en este curso.

Youtube es un sitio Web para compartir vídeos e interactuar con otros usuarios, que permite subir, visualizar y compartir videos con todo el mundo, que pueden ser comentados y calificados. La ULPGC cuenta con su propio canal denominado 'ULPGC' donde se publica todo el material multimedia con que cuenta el Gabinete de Comunicación. Esta web de intercambio cuenta con más de 120 videos, 97 suscriptores y más de 28.000 reproducciones.

Flickr es un sitio Web que permite almacenar, ordenar, buscar, vender y compartir fotografías en línea. La popularidad de Flickr se debe fundamentalmente a su capacidad para administrar imágenes mediante herramientas que permiten al autor etiquetar sus fotografías y explorar y comentar las imágenes de otros usuarios. La ULPGC cuenta con un canal denominado 'Universidad de Las Palmas de Gran Canaria (ULPGC)' que suma más de 375.000 visitas, 200.000 que se han sumado en el curso académico 2011-2012, y están disponibles en diferentes tamaños un total de 5.681 imágenes.

LinkedIn es una red de contactos profesionales, que se diferencia de redes sociales como Facebook o Twitter porque su objetivo principal es ayudar a los profesionales de todos los sectores a encontrar a otros, posibilitando el contacto entre ellos. La ULPGC cuenta con el Grupo 'ULPGC', con más de 1.000 miembros. En este grupo se publican las ofertas de empleo y becas destinadas tanto a los estudiantes, como a profesorado y egresados.



Perfil de Twitter de la ULPGC



Página web de la ULPGC traducida al chino www.ch.ulpgc.es

Issuu es una red donde se alojan publicaciones, folletos universitarios y mapas. En este curso académico se han colgado más de 25 documentos, alcanzando más de 500 visualizaciones.

- Actualización de contenidos de las web en inglés, en francés y en chino dentro de la web institucional www.ulpgc.es, con contenidos dirigidos fundamentalmente a los estudiantes de intercambio y como acción de posicionamiento institucional en el marco de las relaciones internacionales.
- Puesta al día y mantenimiento del portal del estudiante "ULPGC para ti", herramienta para la información del estudiante de la ULPGC y de los futuros estudiantes, con información permanente y actualizada de Acceso, oferta de Grados, Másteres y Doctorados, títulos propios de la Universidad, becas y ayudas, así como todo lo necesario para conocer y elegir la ULPGC como Universidad donde realizar los estudios universitarios.
- De acuerdo con el Manual de Identidad Gráfica se ha procedido a realizar más de 200 actuaciones diferentes, que incluyen el diseño de la página web del Centro Confucio ULPGC, 7 anuncios publicitarios, 13 publicaciones, 15 folletos, 40 carteles, 23 banners para la Administración Electrónica de la ULPGC, para la revista electrónica institucional 'El Digital' y para las redes sociales, y más de 120 diseños gráficos diversos.
- Se ha ofrecido asistencia a otras unidades de la ULPGC en materia de aplicación del Manual de Identidad Gráfica, que incluye la preparación de más de 300 documentos diferentes. Concretamente, se ha

procedido a actualizar las firmas gráficas y papelería de las unidades del nuevo equipo de gobierno. Además, se ha realizado el diseño de logotipos de la Red de Universidades Semaca, el Centro de Estudios Olímpicos, la Red RETI y la Red Atenea.

- Coincidiendo con el periodo de preinscripción y de cara a la captación de estudiantes de Grado, Máster y Doctorado, se ha realizado una campaña publicitaria que comprende la distribución de cartelería entre los centros de Secundaria y en los campus universitarios, con el apoyo del Servicio de Información al Estudiante, y la inserción de anuncios publicitarios en periódicos en prensa regional, impresa y digital, y en un periódico a nivel nacional. Se complementa la campaña con inserciones de cuñas en radio a nivel regional y anuncios en vallas publicitarias, actividad esta última que nunca había sido utilizada hasta el momento en las campañas de la ULPGC.
- La revista electrónica El Digital, nacida en julio de 2003 y con periodicidad mensual, ha cumplido su número 100 en el mes de julio de 2012. En este último año ha registrado una media de 2.820 visitas mensuales, y de 2.200 visitantes únicos, también al mes. Las estadísticas contabilizan, además, una media de 18.800 páginas vistas al mes. En la actualidad el 45% de las visitas a El Digital se realiza desde distintos puntos de España, y, de resto, se registra un número importante de visitas desde Estados Unidos (en 2011 alcanzó una media del 33% de visitas del total y en 2012, el 47%). Otros países como Rusia (2%), México (1,6%), Alemania y China (1,5% cada una) son los que le siguen en número de visitas anuales.



Revista El Digital, que cumple su número 100 en julio de 2012

- Como servicios de comunicación interna a la comunidad universitaria, se mantiene la publicación en el apartado Comunicación de la web institucional de los principales cortes de radio y televisión en los que se hace referencia a la ULPGC. En esta tarea se cuenta con la colaboración de la empresa Portada Comunicaciones que suministra los archivos de audio y vídeo. Se recoge una media de 500 noticias trimestrales, 5,5 noticias diarias, a disposición de la comunidad universitaria. Esta cifra supone un incremento del 25% sobre el curso académico anterior, debido, entre otras razones, a la elección de Rector de la ULPGC, renovación de Equipo de Gobierno y a las tensiones entre Universidades y Administración Pública por los recortes en materia educativa. Además, se mantiene el envío diario digitalizado del Dossier de Prensa de la ULPGC a los Directores y Decanos y miembros de la comunidad universitaria que se han suscrito al servicio, a la vez que se aloja a diario en la página web institucional en el apartado Comunicación. Los Directores y Decanos también reciben un resumen semanal de los boletines oficiales del Estado y de la Comunidad Autónoma. Asimismo, se continúa con la publicación de La ULPGC en la prensa en la web institucional, donde se recogen las informaciones publicadas por los principales medios de comunicación que hacen referencia a la ULPGC, a la Universidad en general o a la ciencia; se mantiene la remisión de correos electrónicos con los principales acuerdos adoptados por los órganos de gobierno colegiados de la Universidad; y se gestionan los iconos destacados de la portada de la web institucional.

11.8. Gabinete de Calidad

Área de Calidad

Durante el curso 2011-2012, las áreas de Calidad y de Innovación Educativa han sido competencias del Vicerrectorado de Calidad e Innovación Educativa hasta mayo de 2012 y, a partir de esa fecha, debido a la elección del nuevo equipo rectoral, el área de Calidad se encuentra en el Vicerrectorado de Comunicación, Calidad y Coordinación Institucional, mientras que el área de Innovación Educativa ha pasado a depender del Vicerrectorado de Profesorado y Planificación Académica. Por ese motivo, esta memoria recoge, esencialmente, las acciones realizadas por el Vicerrectorado de Calidad e Innovación Educativa durante el presente curso académico. Para lo que resta de éste, se ha establecido una coordinación entre los dos nuevos Vicerrectorados, de manera que se mantengan las acciones previstas para este curso y se puedan programar las que se llevarán a cabo en el próximo, 2012-2013.

Durante el curso 2011-2012 han sido diversas las acciones desarrolladas por el Vicerrectorado de Calidad e Innovación Educativa dentro de las dos grandes áreas de actuación definidas en sus competencias.

En el área de Calidad, este Vicerrectorado tiene un planteamiento transversal dado que es el responsable de llevar a cabo todos los procesos de evaluación de la Universidad de Las Palmas de Gran Canaria con el objetivo de ir estableciendo una cultura de calidad que nos permita alcanzar la convergencia al Espacio Europeo de Educación Superior dentro del nuevo marco normativo. A continuación, se destacan las principales acciones que se han desarrollado durante el curso 2011-2012.

En primer lugar, se ha continuado con el programa de diseño e implantación de Sistemas de Garantía de Calidad de Centros. En este curso 2011-2012, se ha obtenido la evaluación positiva del diseño del Sistema de Garantía de Calidad de la Estructura de Teleformación, con lo que se cuenta con la evaluación positiva de todos los Sistemas de Garantía de Calidad de los centros docentes de la Universidad de Las Palmas de Gran Canaria.

Por otro lado, se han implantado los Sistemas de Garantía de Calidad, que ya habían obtenido la valoración positiva en años anteriores, con el objetivo esencial de garantizar a la sociedad que la impartición de la docencia universitaria cumple, por un lado, con la propuesta de título verificada por la ANECA y aprobada por el Consejo de Universidades y, por otro, con los criterios y directrices europeos, garantizando así la calidad de los títulos oficiales impartidos. Para esta implantación, el Vicerrectorado ha desarrollado actuaciones dirigidas hacia la orientación de los Centros para el desarrollo de los procesos del Sistema de Garantía de Calidad, así como para la revisión y seguimiento de la implantación a través de:

- Elaboración de documentos guía (planes de trabajo, calendarios, instrucciones).
- Reuniones y charlas informativas.
- Asesoramiento personalizado a los centros.
- Auditorías-piloto institucionales.
- Elaboración de los protocolos y procedimientos de seguimiento de los Títulos Oficiales con la ACECAU, en los que el Sistema de Garantía de Calidad tiene un papel fundamental.
- Actualización de los métodos de consulta y de bases de datos institucionales que recogerán los indicadores de seguimiento de los Sistemas de Garantía de Calidad, de forma que permitan obtener la información necesaria para la correcta y adecuada toma de decisiones.



Portada de la publicación del Programa Docencia

- Asimismo, se está colaborando con la Universidad de Santiago de Compostela para incorporar una herramienta informática de gestión que apoye la implantación de este sistema.

En segundo lugar, se ha seguido con la medición de la satisfacción de los estudiantes, que se realiza a través de varios estudios de satisfacción relacionados, en unos casos, con los procedimientos del Sistema de Garantía de Calidad de los Centros y, en otros, con las demandas específicas de las unidades de la ULPGC. De estos estudios se derivan informes de participación y de resultados globales, que se encuentran disponibles en la página web del área de calidad (www.calidad.ulpgc.es). En este curso se han desarrollado cinco estudios de satisfacción que se detallan a continuación.

En relación con el Procedimiento institucional de Selección y Admisión de Estudiantes, con los Procedimientos Clave del Centro de Captación de Estudiantes y con el de Orientación al Estudiante, se ha realizado la medición de la satisfacción de los estudiantes de primer ingreso a través de un cuestionario on-line que ha facilitado la participación de todos los centros de la ULPGC que han implantado su Sistema de Garantía de Calidad. En el primer cuatrimestre se obtuvo la valoración de estos estudiantes, que fue precedida de una campaña de información a través de un mensaje emergente en MiULPGC y a través del correo electrónico a los coordinadores de calidad responsables de la promoción y desarrollo de este proceso en el centro.

En relación con el Procedimiento Institucional de Valoración de la actividad docente del Personal Docente e Investigador –Programa DOCENTIA-ULPGC–, así como con el Procedimiento Clave del Centro para el Desarrollo y Evaluación de la Enseñanza, se ha llevado a cabo la

medición de la satisfacción de todos los estudiantes con la actividad docente presencial de la ULPGC a través de un cuestionario que, desde el presente curso 2011-2012, ha pasado a aplicarse presencialmente mediante encuestas en papel. En cada cuatrimestre se valoraron aquellas asignaturas que se impartieron en ese periodo, para lo que se realizó una campaña previa de información y divulgación. En el caso de las asignaturas anuales – impartidas principalmente en la titulación de Derecho– se evaluaron en el segundo cuatrimestre. En cuanto a la campaña de información y divulgación durante el curso académico 2011-2012 para fomentar la participación de los estudiantes en la valoración del profesorado de la ULPGC, se utilizaron varios métodos de información como la publicación de carteles en los centros, correo electrónico a los estudiantes, inclusión de un mensaje emergente sobre el periodo de valoración en MiULPGC dirigido a los estudiantes, así como la incorporación de esta actividad en las noticias de la ULPGC a través de la página web institucional y en la específica del área de calidad; en esta última se añadía el vídeo informativo que incluía un tutorial en el que se explicaba cómo realizar la valoración.

En relación exclusivamente con el Procedimiento Clave del Centro para el Desarrollo y Evaluación de la Enseñanza, se ha realizado la medición de la satisfacción de los estudiantes con actividad docente en modalidad no presencial de la ULPGC a través de un cuestionario on-line en el que se valora la docencia impartida en esta modalidad.

Además, se han realizado otros estudios de satisfacción relacionados con otros programas formativos a solicitud de los Vicerrectorados con competencias. Concretamente, se realiza la medición de la satisfacción de los estudiantes

participantes en cursos de extensión universitaria a través de una encuesta de campo con un cuestionario impreso aplicado de forma presencial. Asimismo, se ha realizado la preparación de una encuesta de campo, elaborando el diseño de un cuestionario impreso para aplicar de forma presencial a estudiantes del Aula de Idiomas de la ULPGC. Igualmente, se ha realizado la medición de la satisfacción de los participantes en el Plan de Formación Continua del Personal Docente e Investigador de la Universidad.

En el curso 2012-2013 el objetivo es ampliar la información sobre la satisfacción de los estudiantes, profesorado y personal de administración y servicios sobre las actuaciones y los servicios de los centros y de la Universidad para el desarrollo de las titulaciones.

En tercer lugar, se ha implantado el Procedimiento Institucional de Valoración de la actividad docente del Personal Docente e Investigador –Programa DOCENTIA-ULPGC–, realizándose la segunda convocatoria del programa. Para ello, se ha utilizado una herramienta informática de manera que tanto los participantes como los órganos de la Universidad con alguna responsabilidad en este procedimiento puedan desarrollar sus funciones de forma telemática, facilitando así la gestión documental y administrativa. En este segundo año la participación ha sido voluntaria y dirigida al profesorado que tenga tres años de experiencia docente en la ULPGC o sea doctor con una experiencia mínima en la ULPGC de un año.

En cuarto lugar, se ha finalizado el programa de evaluación de departamentos. La primera fase del programa piloto de la ACECAU referida a la evaluación institucional del departamento finalizó en el curso anterior y durante este curso 2011-2012 se ha revisado el grado de implantación

del plan de mejora del departamento, obteniéndose, en todos los casos, informes positivos sobre el desarrollo de dicho plan de mejora. Con estos resultados la ACECAU ha certificado dicha evaluación.

En quinto lugar, se ha continuado con el programa de Carta de Servicios. Por un lado, se ha finalizado la elaboración de la Carta de Servicios de los servicios generales, los gabinetes y los servicios especializados de la Universidad de Las Palmas de Gran Canaria, que ya están disponibles para todos los usuarios tanto internos como externos en sus respectivas páginas web. En este curso se ha incorporado la revisión y la actualización de las Cartas de Servicios de las administraciones de edificios de la Universidad. También se puede acceder a todas y cada una de ellas a través de la web del área de calidad.

Área de Innovación Educativa

En el área de Innovación Educativa se han definido acciones que dinamicen la actividad innovadora de los docentes como una herramienta de mejora de la calidad de la docencia y de adaptación a la nueva metodología de enseñanza-aprendizaje en el marco del Espacio Europeo de Educación Superior. Se dispone de un portal de Innovación Educativa con toda la información de interés relativa a esta área (www.ie.ulpgc.es). Las actuaciones se han realizado desde el aspecto tecnológico y desde el aspecto de la creación de equipos docentes que desarrollen actividades de innovación docente.

Desde el punto de vista tecnológico se han desarrollado tres proyectos que se han mantenido desde su puesta en marcha en los distintos cursos académicos:

Proyecto PROMETEO

El proyecto de Innovación Educativa PROMETEO es un producto de e-learning que constituye una solución integrada multimedia de servicios de formación y docencia como apoyo de la enseñanza-aprendizaje en línea y que es complementaria a las soluciones basadas en la gestión de contenidos y de recursos ya implantados en nuestra Universidad. El proyecto PROMETEO abarca la cadena completa de procesos, desde la producción de cursos y material didáctico hasta su puesta en línea y la gestión de contenidos de los usuarios. Para participar en este proyecto los profesores interesados deben solicitarlo a través de la convocatoria anual que se publica en el BOULPGC y que se realiza desde 2008. En 2011 se ha resuelto la cuarta convocatoria en la que se han seleccionado 25 materias. Actualmente, hay 102 asignaturas que se imparten en las diferentes titulaciones oficiales en los diferentes centros docentes de la Universidad. En el desarrollo de este material están implicados 90 profesores y se benefician a 4.128 estudiantes. En diciembre de 2011 se ha resuelto la convocatoria de 2012 y durante este año los profesores trabajarán en el desarrollo de los diferentes materiales.

Proyecto PICASST

En 2010, dentro del proyecto PROMETEO, se desarrolló un nuevo servicio web para la creación y publicación de clases impartidas sobre pizarra digital interactiva: Picasst. Picasst está formado por un editor de clases y un repositorio. El editor de clases permite al profesor realizar una grabación secuencial de los contenidos que escriba o dibuje sobre una pizarra digital interactiva junto con su voz. Una vez finalizada la grabación, los alumnos dispondrán de la clase o explicación en vídeo accesible desde el repositorio. Para animar la participación de los

profesores en el uso de esta nueva herramienta, un año más se han desarrollado diferentes talleres formativos en el mes de enero de 2011. Actualmente, unos 52 profesores han creado 154 videos con esta herramienta que beneficia a 8.707 estudiantes de 9 titulaciones y 16 asignaturas. Esta acción ha sido coordinada con las convocatorias de reequipamiento de infraestructura multimedia del Vicerrectorado de Ordenación Académica y Espacio Europeo de Educación Superior.

Proyecto *OpenCourseWare*

En 2011 se ha creado el *OpenCourseWare* de la ULPGC (<http://ocw.ulpgc.es>). Se trata de un espacio virtual en abierto de material docente de asignaturas de las titulaciones oficiales impartidas en la ULPGC. Es un recurso didáctico interesante para estudiantes que necesitan ayuda adicional, para profesores que necesitan preparar cursos o asignaturas, o para cualquier persona que desee aprender. Es importante destacar que, en el caso de la ULPGC, además hay disponible materiales con contenidos transversales de interés general como realizar una presentación o utilizar un procesador de textos. El *OpenCourseWare* de la ULPGC no proporciona créditos ni acceso a la Universidad, solo da libre acceso a material docente empleado en ciertas asignaturas. Esta iniciativa surge en 2001 en el Massachusetts Institute of Technology y ha sido impulsada por la adhesión de otras universidades, como es el caso de la ULPGC.

Las otras acciones se han realizado con la intención de promover actividades de innovación docente entre los profesores. Durante los 2 años de vigencia del Reglamento de Reconocimiento de Grupos de Innovación Educativa, se han reconocido 35 Grupos de Innovación Educativa en el que participan unos 200 profesores de la ULPGC.

Convocatoria de Proyectos de Innovación Educativa.

Para la dinamización y fomento de esta innovación se ha realizado la segunda convocatoria de proyectos de Innovación Educativa a la que se presentaron 17 proyectos, de los que se han financiado 10, seleccionados tras una evaluación externa. Esta convocatoria es bienal y en las dos convocatorias realizadas se han financiado 33 proyectos.

Jornadas de los Grupos de Innovación Educativa

Los días 1 y 2 de diciembre de 2011 se realizaron las primeras jornadas de intercambio de experiencias entre los 32 Grupos de Innovación Educativa como punto de partida para posteriores jornadas de innovación educativa de ámbito nacional. La celebración de estas jornadas ha permitido seleccionar las mejores prácticas docentes para la publicación de un monográfico de Innovación Educativa.

11.9. Servicio de Informática

El Servicio de Informática (SI) es responsable de facilitar a la Universidad el cumplimiento de sus objetivos estratégicos, incorporando y gestionando los Sistemas de Información y Comunicaciones de ámbito institucional, transformando la tecnología en valor al servicio de la docencia, la investigación, la gestión y la innovación.

Sus principales competencias son:

- Gestionar la red de datos corporativa, supervisando su funcionamiento y mejorando su topología y configuración para garantizar la conectividad a Internet y la prestación de servicios avanzados de red.
- Mantener y gestionar los servidores corporativos para asegurar el soporte tecnológico básico a la actividad universitaria y prestar servicios de valor añadido a los usuarios.
- Desarrollar y mantener el sistema informático de gestión, implantando nuevos desarrollos que faciliten la completa informatización de los procesos de gestión, tanto en entorno de red local como entorno web, y la generalización de la e-administración.
- Mantener e integrar los sistemas de información de modo que permitan generar todo tipo de informes para los procesos de toma de decisiones.
- Proporcionar apoyo a la explotación de los sistemas microinformáticos, prestando un servicio de soporte técnico a los usuarios, y en particular a las salas informáticas al servicio de la docencia y el estudio.
- Administrar y distribuir el software de uso corporativo.
- Gestionar la red telefónica.
- Apoyar tecnológicamente a la teleformación y a la implantación de tecnologías y sistemas de información al servicio de la gestión del conocimiento

en la Universidad.

- Explotar los datos contenidos en la base de datos corporativa siguiendo criterios de homogeneidad y unificación, promoviendo en los distintos servicios y unidades acciones de autogestión de informes de dichos datos.

Organización e infraestructura

El Servicio de Informática se estructura en tres áreas funcionales: Sistemas, Aplicaciones y Soporte.

- El área de Sistemas se ocupa principalmente de la asistencia técnica en la instalación, la gestión de las infraestructuras TIC básicas para la comunidad universitaria y la gestión de las salas informáticas.
- El área de Aplicaciones se encarga fundamentalmente de construir programas o adaptar los que ya existen para permitir una gestión adecuada en los servicios que lo requieren.
- El área de Soporte se encarga de la atención directa a los usuarios y de la gestión del parque de microinformática.

Cada una de las áreas se estructura en grupos de trabajo, generalmente de entre 2 y 4 personas, con un jefe de grupo al frente.

Para organizar y mejorar los métodos y procedimientos de trabajo, existe un puesto de soporte a la organización.



Estudiantes de Informática

Servicios ofrecidos

El Servicio de Informática presta gran cantidad de servicios, que pueden agruparse en diferentes categorías. Así, tenemos por un lado servicios para la asistencia técnica en la instalación y la gestión de las infraestructuras básicas necesarias, como la red ULPnet, la telefonía, el acceso inalámbrico, el alojamiento y la gestión de servidores, el almacenamiento, etc. Por otro lado, se prestan servicios para el desarrollo e implantación de aplicaciones de uso corporativo en la ULPGC y extracción de la información contenida en las bases de datos de la ULPGC para su explotación por los órganos y unidades competentes. Por último, se facilita un servicio de atención directa a los usuarios y se gestiona el parque de microinformática y salas informáticas.

El listado de servicios y actividades es el siguiente:

- Gestión básica de los servidores del SI
- Mantenimiento y gestión de la red ULPnet
- Servicio de acceso inalámbrico (Wifi)
- Telefonía
- Albergue de servidores
- Servicios de Directorio
- Gestión de servidores de bases de datos del SI
- Gestión de servidores de correo electrónico
- Gestión de servidores web
- Gestión de servidores de aplicaciones del SI
- Gestión de los servidores de archivos
- Acceso desde el exterior a recursos universitarios
- Seguridad informática
- Desarrollo y/o implantación de aplicaciones corporativas para la ULPGC
- Mantenimiento correctivo de aplicaciones desarrolladas por el SI de la ULPGC

- Mantenimiento funcional/normativo de aplicaciones desarrolladas por el SI de la ULPGC
- Extracción de información de las bases de datos para uso interno a la ULPGC
- Extracción de información de las bases de datos para uso por parte de organismos externos a la ULPGC
- Servicio de atención informática al usuario
- Análisis y Coordinación de la actividad
- Acceso a la red de datos de la ULPGC
- Acceso a la información en la red
- Acceso a la red de telefonía de la ULPGC
- Acceso al ordenador
- Distribución de software
- Servicios de salas de informática

Datos significativos en la Prestación de los Servicios

Los datos más significativos de los servicios ofrecidos son los siguientes:

- 13.461 solicitudes generales (incidencias y peticiones de cambio) atendidas y resueltas
- 5.231 actuaciones presenciales
- 1.470 actuaciones en programas para resolver incidencias, realizar modificaciones y entregar datos
- 56 aulas de informática gestionadas, con un total de 1.581 equipos PCs
- 200 equipos PCs gestionados en las 14 salas de las bibliotecas universitarias
- 358 portátiles para préstamo gestionados en 10 bibliotecas universitarias
- 290 equipos PCs gestionados en aulas de docencia
- Gestión de la conectividad de la red universitaria, con un transferencia de datos hacia y desde Internet de 130,9 y 490,06 Terabytes respectivamente.
- Gestión de la conectividad de 36 edificios con un total de 12.300 puntos de servicio de red



Estudiantes de la Facultad de Ciencias de la Salud

- Gestión de la red inalámbrica con un total de 746 puntos de acceso inalámbrico dando servicio a una media diaria de 1.660 usuarios y una disponibilidad del 99,81 %
- Mantenimiento de una infraestructura de 3.900 líneas de telefonía fija
- Gestión del servicio de correo electrónico, con el mantenimiento de 5.137 cuentas de correo electrónico de personal y 80.013 de estudiantes y una disponibilidad del 99,997%
- Mantenimiento del servicio web corporativo con una disponibilidad del 99,997 %
- Mantenimiento de 66 servidores físicos y 130 virtuales, gestionando 135 Terabytes de almacenamiento en disco
- Mantenimiento de la aplicación informática de gestión corporativa, que consta de un total de 1.657 programas cliente/servidor y 213 programas web
- Actualizaciones de las aplicaciones informáticas corporativas en un total de 273 componentes software para acceso Web y 460 en modo cliente/servidor
- Actualizaciones de 143 componentes software en la Web institucional de la ULPGC
- Soporte al Campus Virtual y a la plataforma de teleformación

Carta de Servicios

La Carta de Servicios del Servicio de Informática es el instrumento a través del cual se informa a los usuarios sobre los servicios que se prestan, los compromisos de calidad en su prestación y los derechos de los usuarios en relación con los servicios.

Dentro de la Carta de Servicios se han definido una serie de indicadores con el objeto de determinar el grado de cumplimiento de los compromisos de calidad en los servicios prestados a los usuarios. En la siguiente tabla se muestran los diferentes indicadores así como su grado de cumplimiento.

Grado de cumplimiento de los indicadores de la Carta de Servicio del Servicio de Informática

Operatividad de la conexión a Internet	99,51%
Disponibilidad red inalámbrica en los centros de la Universidad	99,81%
Averías de telefonía fija resueltas en un máximo de 15 días	97,92%
Disponibilidad del servicio de correo electrónico institucional	99,99%
Disponibilidad del servicio web corporativo	99,99%
Incidencias de seguridad preventiva y proactiva tramitadas en menos de 5 días	88,24%
Incidencias graves de bases de datos corporativas tramitadas en menos de 2 días	100%
Informes entregados en plazo	92,58%
Incidencias de los usuarios resueltas en menos de 3 días	81,48%
Averías hardware resueltas en menos de 14 días	98,98%
Peticiones de instalación de software en el aula que se realizan en menos de 20 días	90,00%

Proyectos más relevantes

Mejoras y ampliaciones en la red telefónica de la ULPGC

La telefonía IP supone un avance en funcionalidades con respecto a la telefonía analógica implantada en la ULPGC. Durante este año se han migrado a telefonía IP los edificios del Campus del Obelisco (Agustín Millares Carlo, Magisterio, Biblioteca y Anexo) así como los edificios del Parque Científico del Campus de Tafira y Residencias Universitarias, contabilizando un total de 513 teléfonos.

Mejoras y ampliaciones en la red de datos ULPnet

Durante este año se ha ampliado la capacidad de conexión a la red ULPnet de distintas sedes:

- El Campus de Taliarte ha pasado a tener una conexión de 100mbps (megabits por segundo; 50 veces superior a su capacidad anterior).
- Mejora de la conexión inalámbrica en el campus de Teguise (Lanzarote), dotándola de equipos con superior capacidad
- Mejora de la conectividad de la Delegación de Fuerteventura, dotándola de conexión VPN, por lo que pueden acceder a todos los recursos informáticos al igual que el resto de sedes de la ULPGC
- Se ha conectado la Escuela de Capacitación Agraria de Arucas
- Se ha dotado al nuevo edificio de Servicios Administrativos de red inalámbrica
- Ampliación de la conexión a Internet de la Residencia de León y Castillo, el Campus de Montaña Cardones y se ha incorporado el Campus de San Cristóbal al anillo 10G (10 gigabits por segundo)

- Mejora de la capacidad de enrutamiento de la red ULPGC en los edificios de Ingenierías, CULP, Ciencias de la Salud, Empresariales, Humanidades, Ciencias Básicas y Arquitectura.

Mejoras en el correo electrónico de la ULPGC

Con el fin de mejorar el servicio de correo electrónico que se ofrece a los estudiantes de la ULPGC, muy limitados en la plataforma en que se prestaba hasta la fecha, se ha realizado la migración del correo de los estudiantes a una nueva plataforma en la que se ofrecen 10GB de cuota de buzón, acceso a servicios de calendario y 25GB de espacio para almacenar archivos, todo ello accesible desde cualquier lugar de conexión a Internet las 24 horas del día.

Asimismo, se ha mejorado el protocolo de respuesta ante ataques de phishing, con la finalidad de bloquear rápidamente los ataques que pueda sufrir la comunidad universitaria con la intención de captar sus contraseñas.

Mejoras en la base de datos institucional

Se ha dotado de mayor disponibilidad a la Base de Datos institucional, servicio crítico del que dependen gran número de aplicaciones informáticas, entre las que destacamos la Web institucional (www.ulpgc.es) y las aplicaciones de Gestión Universitaria (ULPGes y wULPGes). Ahora, ante cualquier caída del Centro de Datos principal, es posible conmutar la Base de Datos institucional al Centro de Datos de respaldo, prestando el servicio con los mismos niveles de calidad y eficiencia.

Ampliaciones y mejoras en la infraestructura de servidores

Se ha ampliado la potencia y capacidad de los balanceadores de aplicaciones, elemento clave para la alta disponibilidad de los servicios. Además, se han actualizado los servidores de archivos (Disco), instalando la última versión del sistema operativo que los soporta.

Se ha avanzado en el proyecto de consolidación de servidores, aprovechando las ventajas que la virtualización de sistemas representa (ahorro en la adquisición de servidores, en su mantenimiento, ahorro de energía, etc.). En concreto, se han virtualizado los servidores frontales de correo electrónico; se han añadido nuevos servidores a la web institucional así como se ha ampliado la capacidad del alojamiento web (que se encuentran ahora además distribuidos geográficamente entre los dos Centros de Proceso de Datos que gestiona el SI) y se han virtualizado los servidores que dan servicio a la aplicación de incidencias informáticas.

Apoyo a otras unidades de la ULPGC

- Se ha dado apoyo a la conectividad a Internet de la Conferencia IbPRIA2011 (*Iberian Conference on Pattern Recognition and Image Analysis*)
- Se han preparado 50 Ipad para su préstamo a los estudiantes.
- Se ha instalado la infraestructura necesaria para el funcionamiento de la televisión de la ULPGC (ULPGC TV)
- Se ha preparado la infraestructura para el funcionamiento de la aplicación CANOA (Sistema de Contabilidad Analítica Normalizada para las Organizaciones Administrativas), siendo la primera sede universitaria que permite el acceso mediante la red SARA.

- Se ha dado apoyo al anterior Vicerrectorado de Ordenación Académica y EEES para los equipamientos docentes realizados en este año.
- Se ha dotado a la aplicación de la biblioteca universitaria AbsysNET de conexión al servidor central de autenticación LDAP, de forma que los usuarios pueden ya entrar a dicha aplicación usando su identificación y contraseña universitaria.
- Se ha elaborado el proyecto de telecomunicaciones del edificio departamental de Ciencias de la Salud y se ha realizado un seguimiento de su implantación.

Aulas de Informática

El Servicio de Informática realizó las actuaciones necesarias para preparar las aulas de informática de la ULPGC de cara al comienzo del curso 2011-2012. Entre las tareas realizadas se encuentran la revisión y reparación de equipos con averías y la actualización e instalación de aplicaciones destinadas a la docencia.

Ordenadores de la Biblioteca Universitaria

El Servicio de Informática realizó las actuaciones necesarias para mantener actualizados y en funcionamiento los ordenadores que la Biblioteca Universitaria tiene distribuidos por las distintas bibliotecas temáticas como puestos de consulta y los portátiles que utiliza en su servicio de préstamo de portátiles a estudiantes y personal de la ULPGC. Entre las tareas realizadas se encuentran la revisión y reparación de equipos con averías y la actualización e instalación de aplicaciones solicitadas por la Biblioteca.



Puesto de consulta de la Biblioteca Universitaria

Matrícula

Se ha adaptado la aplicación de Matrícula de Grado y Posgrado, incorporando los cambios solicitados por el Servicio de Gestión de Alumnos.

Gestión de Becas del Ministerio y Becas Propias

Se ha adaptado la aplicación de gestión de las becas del MEC incorporando las novedades normativas. Se ha modificado la aplicación de gestión de becas propias incorporando la gestión de la cotización a la Seguridad Social de los becarios.

Preinscripción y Matrícula en la PAU

Se modificaron las aplicaciones utilizadas en el proceso de preinscripción y Matrícula de la PAU para incorporar los cambios relacionados con el Acceso de alumnos de Ciclos Formativos (FP). Se incorporó, además, un simulador que permite a los futuros estudiantes calcular su nota de acceso.

Incorporación de firma electrónica en ActasWeb

Dentro del proyecto general de impulso de la Administración Electrónica en la Universidad, se incorporó a la aplicación de gestión de actas de calificación (Actasweb) la opción que permite que las actas puedan ser firmadas por los profesores mediante firma electrónica.

Grupos de Docencia

Se incorporó a la aplicación de gestión académica de la Universidad una nueva funcionalidad que permite asignar de forma automática a los estudiantes en los distintos tipos de grupo para cada una de las asignaturas en las que se matricule.

Automatrícula del curso de acceso para mayores de 25 y 45 años

Se modificó la aplicación de automatrícula para el curso y las pruebas de acceso para mayores de 25 años para que pudiera utilizarse para el colectivo de mayores de 45 años. Se incorporó el control de límites de acceso en las sedes en las que se imparten los cursos y se facilitó una cuenta de correo de la Universidad a todos los estudiantes matriculados.

Campus Virtual

Se ha realizado la instalación, configuración y puesta en marcha de las plataformas para dar soporte a la docencia online (teleformación) y presencial para el curso 2011-2012. La plataforma utilizada en la Universidad de Las Palmas es el Moodle, siendo la más utilizada a nivel mundial por las organizaciones educativas. Moodle se convierte en una herramienta fundamental para la interacción dinámica entre los docentes y los alumnos, de forma que puedan intercambiar temarios, recursos, actividades o tareas, pruebas de evaluación y foros de opinión.

Aplicación para la Gestión del Personal Investigador en Formación

Se ha desarrollado una nueva aplicación para facilitar la gestión del Personal Investigador en Formación que realiza el Servicio de Investigación y Tercer Ciclo. Con ella se consigue incorporar al Sistema de Gestión de la Universidad (ULPGes) información esencial para la gestión de los becarios de investigación así como facilitar la elaboración de las certificaciones, listados y estadísticas institucionales.

Aplicación para la Gestión del Plan de Formación del Personal Investigador en Formación

Se ha desarrollado una nueva aplicación para facilitar el proceso de solicitud de ayudas del personal docente y personal docente en formación en el marco del Plan de Formación del Personal Investigador de la ULPGC y su posterior gestión por parte de la Subdirección de Gestión de Recursos y Ayudas a la Investigación (GRAI).

Preinscripción de Máster

Se actualizó la aplicación de Preinscripción de Máster incorporando el proceso automatizado de asignación de plazas.

Presupuesto 2012

Suministro de información para la elaboración del presupuesto de Departamentos, Centros e Institutos.

Sistema Integrado de Información Universitaria (SIIU)

Envío de información al Ministerio de Educación de diversa naturaleza (académica, RRHH, contabilidad, etc.)

para integrarlos en el repositorio centralizado de datos de Universidades que mantiene dicho Ministerio.

ULPGC en Cifras

Confección de las diferentes consultas necesarias para la elaboración del documento “ULPGC en Cifras” que refleja la visión global de la ULPGC.

Información para la Planificación Académica del Curso

El Servicio de Informática confeccionó para el Vicerrectorado de Ordenación Académica y EEES, Vicerrectorado de Profesorado y todos los departamentos existentes en la ULPGC un nuevo libro de consultas en la herramienta Discoverer que les permite consultar y gestionar los datos de potencial y carga docente del próximo curso académico y tomar las decisiones adecuadas para planificar la docencia del curso.

Elaboración de diversas consultas y estadísticas para las distintas unidades de la Universidad

Durante el curso se han elaborado diversas consultas y estadísticas para su utilización por otras unidades de la ULPGC.

Licencias de Software

Se gestionó directamente la adquisición y/o renovación de diverso software utilizado en la docencia de la ULPGC (Campus Microsoft, Campus Adobe Acrobat, MasterSuite Autodesk, SPSS).

Soporte a la instalación y uso de certificados digitales

Dentro del proyecto de puesta en marcha de la administración electrónica en la Universidad de las Palmas de Gran Canaria, se instauró este nuevo servicio que tiene por objetivo facilitar el uso de los certificados digitales a los miembros de la comunidad universitaria. Para ello se habilitó una nueva extensión telefónica (9999) con el objetivo de facilitar a los usuarios la solicitud de este servicio.

11.10. Servicio de Mediación, Resolución de Conflictos, Intervención y Preservación Familiar de la ULPGC

Directora

Isabel Luján Henríquez

Equipo profesional

Esther Fernández de la Pradilla Benedicto

(abogada y mediadora familiar)

M^a del Carmen García Barros

(abogada y mediadora familiar)

M^a Soledad Mesa Martín

(educadora social-mediadora familiar)

Liliana Rodríguez Barragán

(educadora social- mediadora familiar)

Isidoro Sánchez Díaz

(psiquiatra infanto-juvenil-mediador familiar)

Fermina Suárez Delgado

(psicopedagoga- mediadora familiar)

Pedro Velasco Alonso

(psicólogo-mediador familiar)

Trabajo con familias

En este nuestro tercer año de andadura se ha elevado considerablemente el número de solicitantes que demandan nuestros servicios, ya sea en el ámbito de la mediación como en el de la intervención en sentido amplio, y en su virtud se han atendido tanto a núcleos familiares como a miembros individualizados de las mismas. Servicios que siguen la línea del pasado ejercicio y que se han visto consolidados en la práctica por el incremento de solicitudes a que hemos dado cobertura:

- Servicios de Acogida, así denominada la primera toma de contacto y recogida de información personalizada a todos aquellos que llegan al centro, ya sea por iniciativa propia o por derivación pública y que valora la conveniencia del tipo de recurso que proceda. En este ejercicio se han celebrado más de 90 acogidas.
- Servicios de Asesoramiento legal y jurídico, que se prestan puntualmente en el seno de una mediación o mediante solicitudes directas de los interesados. Muchos de ellos se han resuelto vía telefónica, sin que los interesados acudan personalmente a nuestra sede social, lo que agiliza la respuesta al no necesitar de trámites adicionales. En este ejercicio han ascendido a más de 40 solicitudes.
- Servicios de Atención psicológica e intervención con familias. Los casos atendidos en el área de intervención evidencian la presencia de un sistema familiar con problemas de funcionamiento, difíciles relaciones interpersonales, ausencia de comunicación y problemas emocionales. En el presente ejercicio se han prestado 93 sesiones de intervención.

Especialmente importante, por su número y relevancia, ha sido la atención terapéutica realizada a niños, en edades comprendidas entre 5 y 12 años, que han acudido al servicio derivados de los centros escolares y que constituyen el más claro síntoma de los problemas que acucian a la sociedad en que vivimos. En el presente curso se han realizado 60 sesiones.

- Servicio de Orientación familiar. La orientación familiar educativa se identifica como un proceso sistemático de ayuda cuyo fin es facilitar la dinámica familiar

positiva, la solución de problemas y la toma de decisiones, así como potenciar los propios recursos educativos: en el presente año académico se han realizado un total de 12 sesiones de orientación.

- Servicios de Mediación. En virtud del impulso que se le ha dado desde la propia Administración de Justicia, ha crecido en número de solicitudes entre quienes se hallan inmersos en procesos judiciales de separación y divorcio, que se han unido, además, a aquellos demandantes de mediación intergeneracional, por conflictos derivados del cuidado de progenitores enfermos y necesitados de ayuda por los descendientes. Es evidente que la crisis económica que sufren las familias ha provocado el aglutinamiento de miembros de varias generaciones, desencadenando dificultades relacionales añadidas a las inherentes a la propia situación de enfermedad.

Hasta la fecha actual, se han desarrollado más de 60 sesiones de mediación, y están pendientes de iniciar tres nuevos casos, con todas las connotaciones terapéuticas y derivaciones que resultan de las mismas.

Prácticas del Máster e Investigación

En el presente ejercicio se ha dado un impulso a las labores de investigación a través de la tutorización y supervisión continua de los Proyectos Fin de Máster. El pasado curso se presentaron 10 trabajos de investigación que fueron refrendados con un elevado índice de valoración.

Formación Continua

Al igual que en ejercicios pasados, desde el Servicio se ha venido promoviendo jornadas destinadas únicamente a profesionales, y que han sido respaldadas por la masiva afluencia de asistentes dada la calidad de los ponentes que las han impartido.

Estas jornadas han sido las siguientes:

- “El abuso sexual. Un grave problema social”. Ponente: Dra. Rosario Cortés Arboleda. Profesora Titular de la Universidad de Granada.
- “Conflictos y divorcio: Influencia en el desarrollo de los hijos”. Ponente: Dr. José Cantón Duarte. Profesor Titular de la Universidad de Granada.
- “Familia, Escuela y Convivencia”. Conferencia impartida por Dr. Josep Redorta Lorente. Profesor de la Universidad de Barcelona, abogado y mediador familiar.
- “Herramientas de Coaching para Resolución de Conflictos en el Seno Familiar II”. Ponente: Maite Usón, profesora de ESADE. Especialista en Coaching.
- “El divorcio difícil y sus efectos en la alienación familiar”. Ponente: Dr. Ignacio Bolaños. Profesor de la Universidad Complutense de Madrid. Terapeuta y Mediador familiar.
- *Ciber-bullying*: mensajes y retos a las familias”. Ponente: Dra. Ana Almeida. Profesora del Departamento de Psicología de Educación y Educación Especial, Instituto de Educación de la Universidad de Minho (Portugal).

Apoyo a los Servicios Sociales

En este ejercicio hemos continuado la labor de apoyo que veníamos prestando a los servicios sociales autonómicos y municipales, desbordados actualmente por las solicitudes asistenciales en el ámbito de sus competencias. Así pues, a los servicios sociales de los Ayuntamientos, del Cabildo, organismos varios como ONG, Cruz Roja, gabinetes terapéuticos, Asociaciones comunitarias, Centros de Salud, etc. se han unido asociaciones sin ánimo de lucro como Aldeas Infantiles SOS, Reinserta Canaria... Todo ello es el mejor indicador de la importante tarea que venimos desempeñando.

Intermedia.ulpgc, Servicio de Mediación, Resolución de Conflictos, Intervención y Preservación Familiar. Universidad de Las Palmas de Gran Canaria

Edificio anexo a La Granja (Campus Universitario de San Cristóbal)
Avenida Marítima de Canarias, s/n
35016 Las Palmas de Gran Canaria
Teléfono 928 459 865
www.intermedia.ulpgc.es
Correo-e: intermedia@ulpgc.es
Twitter: <https://twitter.com/intermediaulpgc>
Facebook: <http://www.facebook.com/intermedia.ulpgc>

11.11. Boletín Oficial de la Universidad de Las Palmas de Gran Canaria

El Boletín Oficial de la Universidad de Las Palmas de Gran Canaria (BOULPGC) fue creado por acuerdo del Consejo de Gobierno de 27 de noviembre de 2007. El primer ejemplar del BOULPGC, cuya periodicidad es mensual durante el curso académico, salvo circunstancias excepcionales, se publicó en enero de 2008.

Con el BOULPGC se pretende ofrecer un instrumento que de forma periódica permita cumplir con los requisitos de publicidad de buena parte de aquellos actos, disposiciones, instrucciones y anuncios de interés general emanados de los órganos de la Universidad que no deban insertarse en otros medios de comunicación.

Asimismo, el Boletín Oficial de la Universidad de Las Palmas de Gran Canaria pretende ser un cauce de difusión de las disposiciones, actos y anuncios dictados por los órganos de la Universidad de Las Palmas de Gran Canaria publicados en otros Boletines, así como de cualquier otra información de interés general para la comunidad universitaria cuya publicación pueda resultar de especial utilidad para el conocimiento de su existencia y contenido.

Durante el curso 2011-2012 se han editado once boletines ordinarios y uno extraordinario, con una media de 36 páginas por ejemplar. En el número extraordinario de marzo de 2012 se publicó el acuerdo del Claustro Universitario por el que se convocaron elecciones a Rector y el calendario electoral correspondiente.

A lo largo del curso 2011-2012, el BOULGC ha publicado tres nuevos reglamentos aprobados por el Consejo de Gobierno:

- Reglamento del Sistema de Quejas, Sugerencias y Felicitaciones de la Universidad de Las Palmas de Gran Canaria (acuerdo de 17 de octubre de 2011)
- Reglamento por el que se crea la Sede Electrónica y el Registro Electrónico de la Universidad de Las Palmas de Gran Canaria (acuerdo de 17 de octubre de 2011)
- Reglamento para el Reconocimiento Académico de Créditos por la participación en Actividades Universitarias, Culturales, Deportivas, de



Consejo de Gobierno en el que se aprobó la reforma del BOULPGC

Representación Estudiantil, Solidarias y de Cooperación de los Estudiantes de la ULPGC (acuerdo de 29 de febrero de 2012)

También se ha publicado en el BOULPGC la modificación de otros tres reglamentos universitarios:

- Del Reglamento para el modelo marco del Sistema de Garantía de Calidad de los Centros de la ULPGC (acuerdo de 29 de febrero de 2012)
- Del Reglamento del Servicio de Publicaciones y Difusión Científica (acuerdo de 25 de mayo de 2012)
- Del Reglamento del Boletín Oficial de la Universidad de Las Palmas de Gran Canaria (acuerdo de 23 de julio de 2012)

Por lo que se refiere al Reglamento del BOULPGC, se ha dado una nueva redacción al apartado 1º del artículo 2, de manera que el Boletín se publicará con carácter oficial y auténtico en formato electrónico, con arreglo a la normativa aplicable al acceso electrónico de los ciudadanos a los servicios públicos. La citada edición electrónica se publicará en la sede electrónica <https://sede.ulpgc.es> así como en el portal web de esta Universidad <http://www.ulpgc.es/>.

Además de la edición electrónica, existirá un único ejemplar rubricado por la Secretaría General y depositado en dicho Órgano. Con carácter excepcional podrán editarse de forma impresa los ejemplares necesarios para asegurar la publicación del BOULPGC cuando por una situación extraordinaria no resulte posible acceder a su edición electrónica.

En el curso 2011-2012 también se han publicado en el BOULPGC nuevos reglamentos de algunos de los centros de la Universidad así como varias modificaciones:

- Reglamento de Prácticas Externas y Proyectos Formativos de Prácticas Externas de Grados y Másteres de la Facultad de Traducción e Interpretación (acuerdo de 14 de diciembre de 2011)
- Reglamento de la Facultad de Traducción e Interpretación para la realización y evaluación de Trabajos de Fin de Título y propuesta de Guías Metodológicas de Prácticas Externas de Grados y Másteres de la Facultad de Traducción e Interpretación (acuerdo de 14 de diciembre de 2011)
- Reglamento de Régimen Interno de la Facultad de Informática (acuerdo de 29 de febrero de 2012)
- Reglamento de las Comisiones de Asesoramiento Docente de la Facultad de Traducción e Interpretación (acuerdo de 29 de febrero de 2012)
- Reglamento de Trabajo de Fin de Título de la Facultad de Formación del Profesorado (acuerdo de 23 de julio de 2012)
- Modificación de los artículos 7, 22 y 23 del Reglamento Interno de la Escuela de Ingeniería de Informática (acuerdo de 25 de mayo de 2012)
- Reglamento de Régimen Interno de la Escuela de Ingeniería de Telecomunicación y Electrónica de la Universidad de Las Palmas de Gran Canaria (acuerdo de 23 de julio de 2012)

Asimismo, durante el curso académico 2011-2012 se ha publicado en el BOULPGC la reseña de 203 convenios firmados por la Universidad de Las Palmas de Gran Canaria con otras entidades públicas o privadas. Tales convenios han sido convenios marcos de colaboración, convenios específicos o convenios de cooperación educativa.

intermedia.ulpgc



IN MEMORIAM

PERSONAL DOCENTE E INVESTIGADOR

Alberto Armas Díaz

Jacinto Brito González

Lorenzo Doreste Suárez

José Miguel Ortigosa Villén

Domingo Santana Ortega

PERSONAL DE ADMINISTRACIÓN Y SERVICIOS

María Auxiliadora del Castillo Camino

María del Pilar Pastrana Solís



12

DISCURSO DE APERTURA
DEL CURSO ACADÉMICO 2011-2012

12

Imagen de apertura de capítulo:

El Rector durante su alocución
en el Acto Oficial de Apertura del Curso Académico 2011-2012

EXCMO. SR. PRESIDENTE DEL GOBIERNO DE CANARIAS,
EXCMO. SR. CONSEJERO DE EDUCACIÓN, UNIVERSIDADES,
Y SOSTENIBILIDAD DEL GOBIERNO DE CANARIAS,
SR. RECTOR MAGNÍFICO DE LA UNIVERSIDAD DE LA LAGUNA,
SR. RECTOR MAGNÍFICO DE LA UNIVERSIDAD DE CÁDIZ,
SR. VICEPRESIDENTE DEL CONSEJO SOCIAL DE LA UNIVERSIDAD
DE LAS PALMAS DE GRAN CANARIA,
DIGNÍSIMAS AUTORIDADES CIVILES, MILITARES Y RELIGIOSAS,
COMPAÑEROS DE LA COMUNIDAD UNIVERSITARIA,
SEÑORAS Y SEÑORES:

Gracias por acompañar, de nuevo, a la Comunidad Universitaria en uno de sus actos más solemnes como es la *Apertura Oficial del Curso Académico de la Universidad de Las Palmas de Gran Canaria*, universidad que ha acogido casi 5.000 nuevos estudiantes para iniciar sus estudios de Grado, que se suman al conjunto de estudiantes de la ULPGC, que superan ampliamente los 24.000. A todos ellos deseo darles en este momento una calurosa bienvenida en nombre de todo el PDI y PAS de la ULPGC, agradeciéndoles a ellos y a sus familias la confianza que han depositado en nuestra Institución.

También quiero saludar a los más de 600 alumnos de intercambio que se han incorporado este primer cuatrimestre y a los que pude dar la bienvenida en este Paraninfo hace sólo unos días, acompañado por el Alcalde de nuestra ciudad.

* * *

Como en años anteriores, nuestra Universidad mantiene una tendencia positiva en la incorporación de nuevos alumnos, lo que es una muestra palpable de la consolidación de nuestra Universidad, así como del prestigio de nuestras enseñanzas. Tengan por seguro que pondremos toda nuestra atención y esfuerzo en no defraudar la confianza que estos estudiantes y sus familias han puesto en nuestra Institución.

En presencia del Excmo. Sr. Presidente del Gobierno de Canarias deseo dar, en nombre de la Comunidad Universitaria, nuestro profundo agradecimiento a la Comunidad Autónoma de Canarias y a su Gobierno por la deferencia que han tenido para con la labor que están realizando las dos universidades públicas canarias y en particular por el reconocimiento a su Campus Atlántico Tricontinental, como *Campus de Excelencia Internacional de nivel Regional Europeo*, concediéndonos la *Medalla de Oro de la Comunidad Canaria*, honor que recibimos con gratitud y como muestra de la exigencia y la confianza depositadas en las universidades públicas canarias en la difícil tarea de contribuir a la construcción de futuro de nuestra comunidad.

Es momento también de hacer público reconocimiento al nuevo *Mecenas de la ULPGC*, a la Sociedad Laboral Global Salcai Utinsa, por la sincera colaboración y unión que durante tantos años ha tenido con la ULPGC dentro de su filosofía de Responsabilidad Social, que ha permitido la creación de la *Cátedra Global de Responsabilidad Social Empresarial*. Es de agradecer muy sinceramente que una empresa canaria de éxito como es Global Salcai Utinsa haya querido sumarse al Panel de Mecenas de nuestra Universidad. Su presencia nos honra como Institución pero también es un ejemplo de cómo empresas e instituciones han querido ligarse al presente y al futuro de la ULPGC.



Magdalena Santana Casiano, Catedrática de Ciencias del Mar, durante su lección inaugural en la Apertura de Curso

Muchas gracias Global Salcai Utinsa, muchas gracias a todos nuestros Mecenases.

* * *

Este año la Universidad ha concedido también el reconocimiento de *Cooperador Distinguido* al Dr. D. Salvador Miranda Calderín. Esta distinción se le concede por su participación en el asesoramiento técnico que permitió la constitución de la empresa RIC-ULPGC, y por su desinteresada colaboración en la puesta en marcha y desarrollo de su principal proyecto que ha hecho posible la construcción del nuevo edificio de Servicios Administrativos de la Universidad de Las Palmas de Gran Canaria, un ejemplo palpable de buenas prácticas en el uso de los fondos RIC.

Mi felicitación a la Profesora Magdalena Santana Casiano, Catedrática de la Facultad de Ciencias del Mar, que ha impartido la lección inaugural del curso 2011-2012.

La Profesora Santana Casiano es Licenciada en Ciencias de Mar por la ULPGC. Realizó parte de su posgrado en la Facultad de Ciencias Marinas y Atmosféricas de la Universidad de Miami, bajo la dirección del Prof. Frank Millero, con quien sigue manteniendo estrecha colaboración. Se incorpora a nuestra universidad para realizar su Tesis Doctoral, que finalizó con Premio extraordinario en el seno del grupo QUIMAULPGC, al cual sigue vinculada. En la actualidad es Catedrática de Química-Física, responsable de la impartición de Oceanografía Química y Vicedecana de Estudios de Posgrado en la Facultad de Ciencias del Mar.

Es la investigadora principal del proyecto europeo CARBOCHANGE, iniciado en marzo del 2011, para el estudio de los flujos de CO2 en el Atlántico Este, y del proyecto del Ministerio ECOFEMA iniciado en enero del 2011, cuyo objetivo es el estudio de los efectos de la acidificación oceánica en la química del hierro.

Quiero agradecerle su lección, que ha sido científicamente valiosa y socialmente oportuna para valorar con rigor la realidad de lo que está ocurriendo en nuestro medio ambiente y en nuestros mares, en un momento extremadamente complicado, en el que, como podemos ver diariamente, las recomendaciones de las agencias de protección y control medioambiental son desestimadas sistemáticamente por los gobiernos.

Aunque algunos se empeñan en negar las evidencias científicas, otros muchos, actuando bajo el sustento de la razón y del conocimiento, buscamos que el futuro de nuestro planeta y de los seres que en él vivimos no sea negativa o fatalmente condicionada por la codicia incontrolada de los seres humanos.

En todo caso, la profesora Santana Casiano es un ejemplo más de la calidad de nuestros investigadores y de compromiso con la institución universitaria y con la sociedad.

* * *

EL MARCO GLOBAL

Nos encontramos viviendo en primera persona uno de los momentos históricos más graves por los que ha pasado la Humanidad, una crisis que ha puesto de manifiesto que su causa, no sólo ha sido la avaricia de anónimos financieros internacionales, sino también la evolución (o involución) de la sociedad moderna hacia un mundo en el que los valores individuales quedan por encima de los colectivos y donde los Estados están perdiendo progresivamente su influencia en la política interior de los países.

Hoy son “los mercados” los que marcan los pasos que han de seguir los Estados en materia económica, consiguiendo un preocupante dominio sobre las democracias. La pérdida de confianza en los gobiernos nacionales o en los de las instituciones supranacionales (pensemos en el fiasco de la gobernanza europea) es en la actualidad un hecho constatable, por lo que la sociedad civil se está haciendo presente por primera vez en mucho tiempo en un movimiento social progresivo e imparable.

Paradójicamente, las teorías financieras y económicas puestas en práctica en los últimos años y que nos han conducido a la crisis del 2007, se imponen ahora de forma absoluta como la única vía para resolver la actual situación, contrarrestando la aspiración de muchos gobiernos de asumir funciones como obligaciones características de los Estados de bienestar, porque su aplicación ineficiente tiende a generar déficits.

El futuro inmediato parece estar claramente programado precisamente para controlar el déficit del Estado y como consecuencia inmediata se están produciendo recortes sociales en sanidad y en educación. Como ha dejado patente el humorista Morgan en su viñeta en un diario

local, pronto los ciudadanos nos encontraremos con este cartel: “Para atenderle mejor, hemos suspendido el servicio”.

Todo esto está ocurriendo en un momento de la historia en el que la Humanidad está alcanzando cotas de conocimiento tales que hablar de la Sociedad del Conocimiento, de la Economía del Conocimiento, o de la Europa del Conocimiento, son expresiones comunes en las conversaciones o en los medios de comunicación.

Efectivamente, ahora que hemos consumido la primera década del siglo XXI, debemos saber que la Humanidad ha alcanzado un nivel de conocimiento extraordinario. Se están publicando más de 3.000 libros cada día; se estima que sólo en el último año se ha generado más conocimiento que en los últimos 5.000 años de nuestra historia y que el 90% de los investigadores que han existido, está vivos hoy, por poner algunos ejemplos.

Este gran mérito se debe a los avances en la educación y no es suficiente que una sociedad posea sólo algunas personas muy preparadas y capacitadas. Todos tenemos el derecho y el deber de saber, de conocer, de crear. Toda persona tiene derecho a la formación durante toda la vida.

Utilizando las palabras de la Presidenta de Finlandia, la Sra. Halonen, “*es muy importante tener el coraje de reservar los recursos para la educación*”, porque un pueblo educado elegirá dirigentes honestos y competentes; un pueblo educado no tolera la corrupción y porque un pueblo educado prospera también en condiciones adversas. O como ha repetido Ángel Gabilondo, Ministro de Educación: “*si invertir en educación es caro, no invertir es carísimo*”.

Los rectores, a través de la CRUE, hemos sido unánimes en nuestro mensaje: las universidades públicas estamos siempre al servicio de la sociedad, de la que formamos parte, y especialmente en estos momentos de crisis, en gran medida provocada por una inadecuada gestión del conocimiento; por ello, para construir una sociedad competitiva, se hace necesario fundar un modelo socioeconómico que responda a imperativos de ética social y de sostenibilidad, para lo que se requiere una firme apuesta por la educación, la investigación y la transferencia.

Es decir, obligarnos a alcanzar el imposible pero imprescindible consenso en Educación y en I+D+i.



Lectura de la Memoria del Curso Académico 2010-2011 durante el Acto de Apertura del Curso Académico 2011-2012 a cargo de la Secretaria General

* * *

BALANCE DE GESTIÓN

Hace ahora algo más de cuatro años asumimos nuestra tarea de gobierno, en un momento particularmente complejo. Lo que se presumía como una época de cambios, fundamentalmente relacionados con la obligación legal de que las universidades españolas estuviesen incorporadas al Espacio Europeo de Educación Superior (EEES) en el año 2010, se vio desbordada por una crisis socio-económica que nadie supo prever y que estamos sufriendo globalmente, afectándonos como sociedad y como universidad de manera muy negativa.

Durante este periodo de mandato como Rector, hemos tenido que acometer, prácticamente desde cero y en menos de tres años, la compleja tarea de liderar, de guiar a la Universidad de Las Palmas de Gran Canaria en su proceso de adaptación al EEES. Con ello, como el resto de las universidades españolas, después de 10 años desde que España firmó su adhesión al Tratado, podemos decir que hemos culminado la primera fase de nuestra incorporación al Espacio Europeo de Educación Superior conformado hoy por 46 países.

En realidad, el denominado popularmente “*Plan Bolonia*” trataba de establecer una base estructural común entre los sistemas universitarios de los Estados firmantes del Tratado, que permitieran alcanzar un EEES real. Esa base estructural consistía, en resumen, en que nuestras universidades dispusieran de un sistema comparable y homologable de organización académica de los estudios universitarios ordenados en tres etapas: Grado, Máster y Doctorado; que se estableciera un sistema común de créditos académicos ECTS (*European Credit Transfer System*), sistema que entraña en sí mismo un importante cambio en la metodología educativa y, por último, que se

incrementara la movilidad de los estudiantes, profesores y PAS entre las diferentes universidades, con el objetivo de conseguir una verdadera dimensión europea de la educación superior.

Visto este proceso desde la perspectiva de la construcción de Europa, se trataba de dar un paso más allá del espacio europeo de los mercados, de la moneda común o de la ciudadanía, en una clara apuesta por alcanzar la Europa del Conocimiento, capaz de competir favorablemente en un entorno global.

Cierto es que ha sido un trayecto difícil para las universidades españolas; que se planificó deficientemente, que no se consiguió concitar la complicitad de la comunidad universitaria en el proceso, que la sociedad general quedó al margen y que, finalmente, hemos sido de los últimos países en llegar a la meta.

A pesar de todo, durante este tiempo hemos conseguido realizar con éxito la adaptación de las antiguas titulaciones de la ULPGC a los actuales 31 títulos oficiales de Grado presenciales, de los que 3 de ellos son dobles titulaciones, lo que ocurre por primera vez en la ULPGC, además de 11 cursos de adaptación al Grado y de 7 títulos de Grado no presenciales.

Se han puesto en marcha 17 títulos de Máster Oficial presenciales y 2 no presenciales, 13 Programas de Doctorado, de los cuales 6 han conseguido ser evaluados positivamente para ser considerados para la Mención de Excelencia Nacional.

Todo esto, unido a las titulaciones en fase de extinción, hace que en la actualidad en la ULPGC se estén impartiendo de forma simultánea más de 150 titulaciones oficiales, teniendo que asumir los centros, los departamentos y las administraciones una tarea especialmente dura, lo que hace que la ordenación y la planificación académica sea en esta época extraordinariamente compleja. Pero, con el esfuerzo de todos, podemos decir que en el curso que finaliza ya tenemos en torno a los 200 primeros titulados de grado por la ULPGC y que el pasado día 12 han comenzado las clases de Grado con más de 10.000 estudiantes adaptados al EEES y más de 13.000 de la antigua ordenación.

En estos cinco cursos se han fomentado los títulos propios, teniendo una media de 40 títulos por año verificados por la Agencia Canaria de Evaluación de la Calidad y Acreditación Universitaria (ACECAU). La calidad de los títulos propios ha hecho que más de 500 estudiantes confíen cada año en la ULPGC para ampliar sus estudios.

Hemos mantenido y potenciado los programas de Extensión Universitaria y de la Universidad para Mayores, donde a los diplomas ya existentes de *Peritia et Doctrina* y *Diploma de Estudios Canarios* hemos añadido el Diploma de Estudios Europeos, cuya primera promoción finalizó el pasado curso y cuyos componentes culminarán los conocimientos adquiridos con la inminente visita a las Instituciones Europeas en Bruselas, contribuyendo con todo ello, a fomentar la educación “a lo largo de toda la vida”, tal y como se propugna desde la UE y la UNESCO.

Ésta ha sido también una etapa donde la estructura de la propia ULPGC se ha visto modificada. Por un lado, hemos asistido a un proceso de reorganización de centros acorde con el espíritu de la nueva estructura de las enseñanzas

universitarias. Así, la Escuela Universitaria Politécnica y la Escuela Superior de Ingenieros Industriales han dado paso a la actual Escuela de Ingenierías Industriales y Civiles; la Escuela Universitaria de Informática y la Facultad de Informática han constituido la nueva Escuela de Ingeniería Informática y, por último, la Escuela Universitaria de Telecomunicación y la Escuela Superior de Ingeniería de Telecomunicación se han transformado en la nueva Escuela de Ingeniería de Telecomunicación y Electrónica. Quiero expresar desde aquí mi más sincero agradecimiento a todos los miembros del PDI y PAS de los antiguos centros y en especial a las Juntas de Escuela y de Facultad y a sus equipos de Gobierno, por su seriedad en las negociaciones, por su generosidad y por su lealtad institucional a la ULPGC.

Durante estos últimos años la ULPGC ha visto extender su ámbito territorial de actuación al inaugurar hace ahora dos cursos los estudios de la Titulación de Enfermería en la Unidad Docente creada en Puerto del Rosario. Esta Unidad Docente, junto a las ya existentes en la Villa de Teguiise, son la base del desarrollo de la actividad universitaria en las islas de Fuerteventura y Lanzarote.

En consonancia con las actuales tendencias de las universidades modernas, hemos consolidado la Estructura de Teleformación de la ULPGC, disponiendo ahora de sede propia y teniendo acreditados por la ANECA cuatro títulos de Grado y dos de Máster, todos ellos registrados en el RUCT. La matrícula de más de 2.500 estudiantes en las enseñanzas online de Teleformación avalan la idea de que la ULPGC ha dejado de ser una universidad sólo presencial.

Pero todo este trabajo se ha visto ralentizado y entorpecido por la existencia de un exceso de burocracia de la que todas las universidades nos quejamos pero que, en el caso de la ULPGC, ha sido particularmente exacerbada. Sr. Consejero, ayúdenos por favor a liberarnos de esta carga que no nos merecemos.

El enorme esfuerzo realizado por nuestra Comunidad Universitaria para realizar esta transformación se está viendo recompensado por la creciente aceptación y consiguiente demanda de las Titulaciones presenciales y *online* de nuestra Universidad.

En este camino, nuestros estudiantes, profesores y el PAS han tenido que soportar las inconveniencias de una transformación del calibre de la que estamos acometiendo en circunstancias poco favorables. Estudiantes que, en número creciente, han escogido la ULPGC para realizar sus estudios universitarios, pues desde los 23.700 estudiantes que teníamos en 2007, este curso estamos acercándonos a los 25.000 en una clara proyección ascendente.

Esta progresión se ha visto acompañada por el incremento en el número de alumnos que han conseguido becas. Gracias al generoso esfuerzo del MEC y del Gobierno de Canarias, algo más de 10.000 estudiantes las han conseguido, un 11% más que cuando iniciamos nuestro mandato, con un montante económico de casi 20m€, lo que supone un incremento del 40% en el mismo periodo.

Permítanme que, en este acto de apertura de curso, tenga un reconocimiento especial para todos nuestros estudiantes que con diversos tipos de discapacidad se esfuerzan día a día por obtener su titulación universitaria. Estudiantes integrados en nuestra comunidad cuyo



Intervención del Rector en el acto de Apertura de Curso

número se ha incrementado en un 20%, superando en la actualidad los 200. Este dato llena de orgullo a esta Universidad, al tiempo que supone un importante esfuerzo material y personal para lo que solicitamos, de las distintas administraciones, el cumplimiento de sus compromisos, pues la ULPGC, por sí sola, no puede asumir todas sus necesidades.

Como no podía ser de otra forma, una de las principales preocupaciones para este Rector es la empleabilidad de los estudiantes y egresados de la ULPGC. En tal sentido, creamos por primera vez una dirección específica dirigida a la orientación formativa. Hemos implantado un Observatorio de Empleo centrado en estudiar la inserción de los titulados universitarios, generando un amplio volumen de información esencial para la elaboración de los diferentes grados, como requiere la normativa universitaria vigente.

Se ha puesto a disposición de los estudiantes, en colaboración con la Fundación Canaria Universitaria de Las Palmas y el Servicio Canario de Empleo, el Servicio de Orientación Laboral de la ULPGC, que en sus primeros cuatro años de funcionamiento ha asesorado a 2.242 estudiantes y egresados. A este número de usuarios hay que sumarle otros 1.300 que han recibido información a través de los Foros de Empleo de la ULPGC, Jornadas informativas en facultades, cursos *online*, etc.



Intervención musical durante el Acto de Apertura

Pero la preocupación por la empleabilidad no se limita a la inserción por cuenta ajena, sino que hemos asumido como acción institucional el fomento de la cultura emprendedora, desarrollando numerosas acciones formativas y recibiendo nuestros estudiantes importantes premios en los diferentes concursos nacionales, destacando, entre otros, los convocados por la SPEGC, Bancaja y Universia-Banco Santander, siendo en este último caso la única universidad española cuyos proyectos han sido premiados durante dos años consecutivos.

Inherente a todo el proceso de incorporación al EES, las universidades españolas nos hemos dotado, por primera vez de forma reglada, de un *Sistema de Garantía de Calidad* (SGC) que en la ULPGC nos hemos encargado de desarrollar e implementar. Con ello hemos conseguido establecer la cultura del control y gestión de la calidad, desarrollando la estructura organizativa y poniendo los recursos apropiados. El desarrollo de las encuestas de Medición de la Satisfacción, del *Programa Docencia-ULPGC*, cuyo objetivo es valorar la docencia del profesorado universitario, del *Plan de Evaluación de los Departamentos* y de que la ULPGC disponga por primera vez de una *Carta de Servicios* en todas sus unidades de gestión, son ejemplos del esfuerzo realizado.

Actualmente todas nuestras Facultades, Escuelas e Institutos Universitarios de Investigación cuentan con su SGC, verificados positivamente por el *Programa AUDIT* de la Agencia Nacional de Evaluación de la Calidad y la Acreditación (ANECA).

La responsabilidad primaria de la universidad, la docencia, recae en gran medida en el profesorado, de su calidad y de las condiciones en las que realice su labor se benefician sus estudiantes y sobre ellos recae el prestigio de la universidad. Por ello, la gestión de la plantilla de profesores de la ULPGC ha sido una prioridad para este Rector y su equipo. Durante este periodo hemos conseguido regularizar y homogeneizar la carga docente del profesorado así como el encargo docente de los departamentos; hemos incrementado en un 3,4% la plantilla, que ahora es de 1.632 profesores; se ha incrementado el número de concursos de profesores funcionarios un 59% respecto al anterior periodo; se ha establecido un *Plan de Formación Continua del PDI*; hemos puesto en marcha un programa de ayuda y apoyo a los profesores Titulares de Escuela Universitaria y a los Colaboradores (cuerpos a extinguir) para favorecer su promoción a Titulares de Universidad, hemos dotado a la ULPGC de un *Reglamento de Venia docendi* que permite flexibilidad en las titulaciones y en la movilidad del profesorado dentro y fuera de la ULPGC y, por último, hemos conseguido, en una compleja negociación con la JPDI, aprobar un *Plan de Jubilación Voluntaria Anticipada del PDI funcionario*, que no pusiera en riesgo ni la integridad de la plantilla ni las disponibilidades económicas de la ULPGC .

Sin duda, el valor más importante de esta Universidad es su personal y si antes me he referido al PDI y a los Estudiantes, deseo hacer explícito ahora mi reconocimiento a la labor y



Público asistente al Acto de Apertura del Curso Académico 2011-2012

profesionalidad del PAS, personal al que hemos atendido desbloqueando la provisión de puestos de trabajo, que llevaba paralizada más de 9 años, estabilizando así el alto índice de interinos que se había generado como consecuencia de este estancamiento. Tras haber finalizado el concurso de traslados del PAS laboral y de un segundo concurso para el PAS funcionario, prevemos para final de este año una modificación puntual de la RPT de dicho personal, la realización de un segundo concurso de traslados para el PAS laboral, así como la convocatoria de los procesos de promoción interna y de consolidación de empleo temporal de ambos colectivos.

Si la docencia es la obligación primaria de la universidad, pues no en vano la definimos como un centro docente superior, la investigación es la actividad definitoria de la calidad del profesorado y eje de su papel en la sociedad moderna.

Por tal motivo nos hemos empeñado en la compleja tarea de potenciar la labor investigadora de nuestro personal, tratando de mejorar su base estructural promocionando y creando un nuevo Centro de Investigación y tres Institutos Universitarios de Investigación, en un esfuerzo para canalizar la actividad de grupos consolidados multidisciplinares, favoreciendo la agregación estratégica en aras de una mayor eficiencia y de mejorar los resultados. Esta tarea se ha visto complementada con la creación de un *Comité de Bioética Humana y del Comité de Bienestar Animal*, imprescindibles para un correcto desarrollo de la investigación y necesarios para la presentación y seguimiento de proyectos competitivos ante las administraciones públicas.

Dentro de nuestras posibilidades económicas, hemos iniciado el proceso de incorporación de investigadores externos de alto nivel, mediante contrato indefinido a todos los investigadores del Programa I3 procedentes del *Programa Ramón y Cajal*, que han conseguido esta acreditación en nuestra Universidad.

Para mejorar la productividad a medio plazo hemos puesto en marcha programas propios de investigación, convocando cada año con nuestros recursos becas y contratos predoctorales, contratos postdoctorales y contratos de técnicos de apoyo a los grupos de investigación, junto a la convocatoria de proyectos de investigación precompetitivos.

A todo esto hay que añadir el *Programa de Formación de Personal Investigador*, fomentando la movilidad de los investigadores y los incentivos a los grupos de investigación.

Para apoyar la labor de gestión de los investigadores se ha diseñado y puesto en marcha un *Gestor del Conocimiento* que cuenta con dos herramientas: MiCV, acreditada por la FECYT, y la herramienta "RPDI". Con esa misma intención se puso en marcha la *Oficina de gestores y administrativos de apoyo a los grupos de investigación*, financiada por la ACIIS a través del Fondo Social Europeo y gestionada por la FULP.

Si las cifras pueden ayudarnos a tener una idea de la evolución que vive nuestra universidad en materia de I+D+i, permítanme decirles que desde el año 2006 al 2010 el número de sexenios acumulados por nuestros investigadores se ha incrementado un 23%; que el 64%

de nuestro profesorado es doctor; que la captación de recursos y ayudas a la investigación se ha incrementado un 54% en este periodo.

Siendo fiel a mi programa electoral, hemos tenido en cuenta la investigación en el cómputo del potencial docente del profesorado, estando la ULPGC entre las pocas universidades españolas que lo contemplan.

Mención especial debemos darle a la consecución de la nominación de *Campus de Excelencia Internacional de Ámbito Regional* a la propuesta de las dos universidades públicas canarias con el denominado “*Campus Atlántico Tricontinental*” que, como Rector he tenido el honor de liderar en nombre de la ULPGC. El CAT cuenta con una financiación de 5,3m€, fondos que ya puedo anunciar han sido transferidos por la Comunidad Autónoma a la universidad.

Como ya es sabido, el *Campus Atlántico Tricontinental* (CAT) se vertebra en tres ejes: Ciencias y Tecnologías Marinas y Marítimas, competencia de la ULPGC; el Astrofísico, competencia de la ULL, y 2 ejes transversales: la Biomedicina aplicada a la cooperación al desarrollo y la Sostenibilidad.

Por ahora, en el *Campus Atlántico Tricontinental* participan más del 64% de los grupos de investigación reconocidos en nuestra universidad, participando todos los Institutos Universitarios de Investigación y los Centros de Investigación. Sería deseable que, progresivamente, fueran incorporándose al mismo todos los grupos de investigación con intereses comunes.



Vista de la Mesa Presidencial del Acto de Apertura del Curso Académico 2011-2012

El CAT ha recibido del *Programa Innocampus* (2010) promovido por el MICINN, 550.000€ y se han presentado a la convocatoria del programa de reforzamiento de la CEI del MEC, proyectos por importe de 6,4m€.

El *Campus de Excelencia Internacional* concedido a las dos universidades canarias marca un hito histórico para Canarias y para la política de I+D+i en Canarias, no sólo por lo que pueda significar para la mejora de la investigación en nuestras universidades sino también por el ejemplo de responsabilidad social que la ULPGC y la ULL hemos dado conformando una alianza para conseguir metas inalcanzables individualmente y al que se han sumado prácticamente todas las instituciones regionales y locales así como las diferentes organizaciones empresariales, industriales y culturales de Canarias.

Una universidad con una honda raíz politécnica como es la ULPGC debe contemplar necesariamente las acciones de puesta en valor del conocimiento generado a través de la transferencia y de la innovación. Nosotros decidimos firmemente dar el máximo desarrollo posible al incipiente Parque Científico y Tecnológico de la ULPGC (PCT). Con ese objetivo, y a fin de que el PCT tuviera personalidad jurídica propia, constituimos la Fundación Parque-Científico-Tecnológico de la ULPGC, lo que nos permitió, cumplidas y verificadas las condiciones de acceso, incorporarnos como miembro de pleno derecho a la Asociación de Parques Tecnológicos de España (APTE), siendo el único PCT de Canarias con tal reconocimiento.

Durante este tiempo hemos incorporado al PCT todos los Institutos Universitarios de Investigación existentes en la ULPGC y los Centros de Investigación. Hemos acometido infraestructuras como la finalización y puesta en servicio del edificio Polivalente II en el Campus de Tafira, se ha finalizado el edificio de animalario en el área agropecuaria del Campus de Arucas-Montaña Cardones; se ha finalizado la obra civil de edificio del PCT-Marino situado en el Campus de Telde-Taliarte, donde también se han finalizado las obras de remodelación del Banco Español de Algas que hoy la Sra. Ministra de Ciencia e Innovación ha tenido la oportunidad de inaugurar, lo que ha sido un honor para esta Comunidad Universitaria.

La puesta a disposición por parte de la Mancomunidad del Norte de destinar fondos específicos para el PCT permitirá en un futuro corto desarrollar el PCT de energías renovables y reciclado de materiales en los terrenos cedidos por el Ayuntamiento de Gáldar en Costa Botija

En estos momentos y en alianza con el Instituto Tecnológico de Canarias, la Agencia Canaria de Investigación, Innovación y Sociedad de la Información (ACIISI) y la Sociedad de Promoción Económica de Gran Canaria del Cabildo de Gran Canaria (SPEGC) se están realizando los trámites para proceder a la licitación de obra para la construcción de dos nuevos edificios en el Campus de Tafira financiados por los fondos para Parques Tecnológicos transferidos por el Gobierno de España a la Comunidad Autónoma de Canarias.

Fruto de la actual gestión de nuestro PCT, me complace anunciarles el acuerdo alcanzado con la multinacional Telefónica por el que esta empresa localizará físicamente en las instalaciones del PCT una unidad de I+D+i. Este hecho es especialmente relevante porque es indicador

de la confianza que empresas de alto nivel depositan en nuestro PCT y en sus investigadores, por las sinergias intrauniversitarias que se van a generar y por su confianza en nuestra capacidad de gestión.

Con todo esto, la actividad del PCT que en el año 2007 era prácticamente subvencionada, ha pasado a tener su propia dinámica consiguiendo captar una financiación superior a los tres millones de euros en 2010.

En estrecha colaboración con el ITC y la SPEGC, el Vivero de Empresas del PCT ha pasado de las 20 empresas existentes en el año 2006 a las 37 actuales, limitadas por la carencia de espacio disponible y una larga lista de espera de empresas y *spin-off* que esperan contar con un espacio cuya localización confiamos en resolver en un futuro cercano.

La internacionalización es el tercer pilar de la moderna universidad europea y en esa tarea nos hemos empeñado con rigor y con ambición, consolidando los 7 programas de movilidad que ya estaban en marcha y potenciándolos con la creación de 17 nuevas acciones con las que hemos incrementado los programas de intercambio con Europa y América, incorporando los intercambios de alumnos y profesores con Rusia, Corea y China. Para dar cobertura jurídica a todas estas acciones, se han firmado en el periodo 2007-2011 un total de 712 convenios internacionales, de los que 152 lo han sido con Universidades y los restantes 560 con Instituciones y Empresas.

En cuanto a la movilidad de estudiantes, la tasa de crecimiento ha sido constante y positiva, tanto en los que vienen a nuestra universidad como en los que salen de ella. En estos momentos y dentro del programa ERASMUS, trabajamos con 258 universidades socias pertenecientes

a 23 países de la UE; en el *Programa América Latina-EEUU* nos relacionamos con 107 universidades socias pertenecientes a 18 países y en el Programa SICUE/ SENECA lo hacemos con 52 universidades españolas. El número de alumnos de intercambio supera los 1.800 en las dos direcciones.

Es importante destacar la presencia de la ULPGC en Iberoamérica, donde se han consolidado las ofertas académicas oficiales de la ULPGC con la creación de un centro en Puerto Montt, Chile, y la creación de la Oficina ULPGC en Guayaquil, Ecuador.

En una época en que la lengua china ocupa el tercer lugar en las relaciones comerciales mundiales, la extraordinaria relación con diversas universidades chinas y especialmente con la Universidad Normal de Changchun, permitieron que contemos en nuestra universidad con un Centro Confucio Oficial, sólo presente en otras 4 universidades españolas.

Quiero hacer una mención especial a la estrecha relación con las universidades pertenecientes a la RUP, que día a día incrementamos, así como con las universidades de nuestros países vecinos africanos. Cada vez son más intensas las relaciones con Marruecos, Mauritania, Cabo Verde, Senegal, Malí, Guinea Ecuatorial, etc., lo que ha ido generando un clima de confianza que se vio refrendado en el éxito alcanzado en el *III Encuentro de Universidades con África* que tuvimos el honor de organizar y que reunió a más de 70 universidades africanas junto a 50 españolas en este Paraninfo. La apuesta por las universidades africanas es una prioridad para las universidades canarias y así queda plasmado en el



Vista del público durante el Acto de Apertura

CAT. Igualmente debería serlo también para el Gobierno de Canarias y en este sentido estamos abiertos a la plena colaboración.

El contacto directo precisamente con África y con Iberoamérica nos ha permitido crecer en nuestras políticas de Cooperación Internacional al Desarrollo, dando consistencia a las iniciativas de los universitarios con la creación de los *Grupos de Cooperación al Desarrollo* y fomentando la cooperación con instituciones y organizaciones como la AECID, Casa África, Cruz Roja Internacional o el Cabildo de Gran Canaria y hemos puesto en marcha con gran éxito el *Programa Universitario de Educación para el Desarrollo y Sensibilización Social* (PUEDYSS).

Toda esta actividad se ha realizado en el periodo legislativo más prolífico de las últimas décadas. Nunca como hasta ahora se habían aprobado en un periodo tan corto de tiempo un número tan abultado de normas jurídicas. Efectivamente, la normativa legal que afecta a las universidades aprobadas por las Cortes Generales y por el Gobierno Español entre 2007 y 2011 han sido 3 leyes orgánicas, 4 leyes ordinarias, 15 reales decretos y 3 órdenes ministeriales. A este marco jurídico legal, hay que añadirle la normativa aprobada por las instituciones de Canarias: 2 leyes, 3 decretos, 2 órdenes y 2 resoluciones. Por si fuera poco, en la próxima sesión del Consejo de Universidades se llevarán, para su informe, dos nuevas normas de gran calado para las universidades: el Real Decreto de Centros y Estructuras y el Estatuto del PDI.

Como podrán comprender, esta tormenta legislativa nos ha dirigido hacia una adaptación continua de la normativa interna de la universidad, que algunos, con una visión superficial de la realidad, han pretendido tachar de improvisada.

En todo caso, nos hemos visto obligados a realizar una tarea de normalización reglamentaria extraordinaria que hemos acometido con responsabilidad y con coraje y que queda reflejada en la aprobación por el Consejo de Gobierno de la ULPGC de 31 nuevos Reglamentos, quedando todavía algún pequeño fleco normativo que adaptar.

Todo este esfuerzo académico y administrativo se ha realizado en circunstancias económicas muy desfavorables, influidas por la coyuntura general que ha afectado a España y a nuestra Comunidad gravemente.

Con el fin de disponer de una financiación adecuada, atendiendo a los objetivos que tanto la ULPGC como el propio Gobierno de Canarias entienden estratégicos para esta tierra, nos hemos dotado de un *Contrato Programa* que esta Universidad ha cumplido rigurosamente. Sin embargo, entre 2010 y 2011, ha recibido 11 millones menos de lo que le correspondía de financiación básica (capítulo I y gasto de funcionamiento) y 11,5 millones menos de inversiones, lo que ha lastrado el desarrollo de planes previstos, así como la imposibilidad de afrontar infraestructuras básicas para esta Universidad como son los edificios de Humanidades y Telecomunicaciones. Esperamos que los compromisos plasmados en las leyes de presupuesto de 2010 y 2011 sean cumplidos por el Gobierno de Canarias, ya que, si no fuera así, pondría en serio riesgo la viabilidad económica y de servicios de esta Universidad, cuestión que este Rector, este Consejero y este Presidente no pueden permitir.

En estos años nos hemos esforzado para incrementar la captación de fondos externos en un trabajo arduo, complejo y difícil en el que nos hemos encontrado muy solos. Estos fondos propios son los que nos han permitido

invertir en la adaptación al EEES, que se nos pidió hacer a coste cero. Así, hemos dedicado de fondos propios una media de 6m€/año para mejora de infraestructuras y para reequipamiento docente, lo que hace un total de 30m€ en el periodo 2007-2011, a los que hay que añadir los casi 25m€ en programas de fomento y apoyo a la investigación.

Pese a los recortes en las partidas de inversiones, se han podido seguir desarrollando las infraestructuras de la ULPGC, tanto con fondos propios, como ya he indicado, así como con el *Plan de Inversiones*, estando a punto de finalizar las obras del edificio Departamental de Ciencias de la Salud, la Ampliación de la Biblioteca, el Comedor Universitario, la Sala de Exposiciones en la Sede Institucional, todas las actualizaciones y remodelaciones de instalaciones eléctricas en nuestros edificios, así como la culminación del *Plan de Accesibilidad de la ULPGC*. Además, se han realizado más 200 actuaciones con el PRIU (*Plan de Rehabilitación de las Infraestructuras Universitarias*) gracias a un convenio con el Servicio Canario de Empleo, que esperamos se pueda reeditar, y estamos haciendo todos los esfuerzos para poder comenzar la primera fase de Humanidades y de Telecomunicaciones, pese a los problemas ya conocidos de recortes.

Como un paso más en la modernización en la prestación de servicios que la ULPGC da a la sociedad, se enmarca el Proyecto de Administración Electrónica de la ULPGC, a través de la creación de OTEA (Oficina Técnica de e-administración) y que ha permitido como primer proyecto que los profesores tengan la posibilidad

de firmar electrónicamente sus actas. Durante este año se ha elaborado el catálogo de procedimientos que, incluye más de 400, de los cuales se han revisado, simplificado y normalizado aproximadamente 25; también se ha preparado la infraestructura informática y las aplicaciones de gestión. Paralelamente se han puesto en funcionamiento dos oficinas para la expedición del certificado digital a todos los miembros de la comunidad universitaria, necesario para la firma electrónica, habiéndolo tramitado ya más de 400.

Por último, se ha puesto en marcha la Unidad de Igualdad de la ULPGC, estando su página web disponible en fechas próximas; y dentro del compromiso con la sociedad, la ULPGC presentará antes de final de año la primera *Memoria de Responsabilidad Social Universitaria de la ULPGC* para el año 2010 y que muy pocas universidades en España tienen.

Sr. Presidente, Sr. Consejero, creo sinceramente que no se nos puede pedir hacer más con lo que se nos ha dado, nos hemos esforzado por ser leales a la Sociedad Canaria a la que, como universidad pública, nos debemos, hemos pedido sacrificios a los miembros de la comunidad universitaria que los ha asumido y soportado, pero éste no es el camino o, por lo menos, no es el único camino.

Sr. Presidente, Sr. Consejero, somos plenamente conscientes de los momentos que vivimos, que afectan a toda la sociedad y cuyo efecto más terrible es la tasa de paro que padecemos, pero considérese por un momento la posibilidad de pensar en el medio y largo plazo mirando el futuro de nuestra Comunidad que va más allá de 4 años de mandato.

En el último informe del Consejo Económico y Social de Canarias queda patente que la inversión en I+D en empresas canarias (20%) está muy lejos de la española (52%) y de la europea (62%); que el personal investigador disminuye en Canarias, pero aumenta en España y en la UE. Además, es preocupante la hipertrofia de centros de I+D+i de la administración canaria, donde se invierte 34%, con un 24% de investigadores, frente a las universidades, donde se invierte un 46% con un 66% de investigadores.

A la vista de estos datos, de la dependencia extrema de nuestra economía del sector terciario y de la necesidad de los subsidios para sostener un sector primario que escasamente contribuye un 1% al PIB de Canarias, se hace imprescindible alcanzar un acuerdo para que todos los actores: Administración, Empresas, Instituciones y Universidades podamos sentarnos a pensar con profundidad y con generosidad qué futuro queremos para Canarias.

En las Universidades estamos formando a las mujeres y hombres que han de cambiar nuestro futuro, los estamos formando para realizar trabajos que hoy no existen, en los que usarán tecnologías que aún no han sido desarrolladas para resolver problemas que hoy no podemos ni imaginar. Ésta es la forma en la que nuestra Universidad está contribuyendo al desarrollo y al futuro de nuestra Sociedad, estos son los retos que tiene la Universidad en su compromiso con la Sociedad. Sabemos lo que hay que hacer, contamos con la confianza de la sociedad como así lo refleja el *Barómetro del CIS* y el muy reciente Barómetro de la Abogacía, pues contamos con profesionales competentes.

Cuenten Vds. también con nosotros, confíen en nosotros, seamos entre todos parte de la solución al problema de

hoy. Estamos en un punto de ruptura histórico, estamos en un cambio de época y ha llegado el momento de que Sociedad, Gobierno y Universidad estemos unidos para diseñar nuestro futuro.

* * *

FUTURO

Señoras y Señores, he intentado resumir la actividad realizada por mi equipo de gobierno durante estos cuatro años y medio de mandato. Ha sido un trabajo extenuante en el que los vicerrectores y sus equipos de directores y colaboradores han empeñado su conocimiento, su trabajo, su tiempo y su esfuerzo para conseguir las metas que hemos alcanzado. Trabajo en el que debo incluir justamente el realizado por los Decanos y Directores de Centros y por los Directores de Departamento, sin cuya cooperación esta tarea no podría haberse realizado. A todos ellos y, en su conjunto a la comunidad universitaria, deseo expresar mi más sincero agradecimiento, respeto y consideración por su colaboración, por su generosidad, por su espíritu crítico y por su lealtad institucional.

En este camino hemos tenido fallos y cometido errores, que como Rector asumo, pero también hemos tenido los suficientes aciertos como para presentar los logros alcanzados.

Mucha es la tarea que queda por hacer. Tenemos que consolidar nuestras Titulaciones de Grado, Máster y Doctorado y seguir mejorando nuestras infraestructuras y equipamientos de acuerdo con lo previsto en el EEES y tenemos que diseñar las nuevas titulaciones de la ULPGC.

En un futuro próximo tendremos que desarrollar la Escuela Internacional de Postgrado y la Escuela de Doctorado, que permitirán seguir creciendo en el modelo organizativo de la ULPGC.

Por otra parte, nuestros actuales estudios *online*, de Campus Virtual-*Moodle* y Teleformación, conjuntamente con la herramienta Picasst, la *Plataforma Prometeo* y la reciente incorporación del *ULPGC-e-Portafolio*, desarrolladas por nuestro equipo, así como la incorporación progresiva de pizarras digitales en nuestras aulas y la vídeo conferencia, nos está permitiendo construir lo que hemos denominado la *Open-ULPGC*, la faceta abierta y moderna de la ULPGC con la que pretendemos profundizar en su proyección internacional sustentada en la notable expansión de las TIC en nuestra universidad.

Todas estas acciones están enmarcadas en las líneas maestras del *Plan Estratégico Institucional 2011-2014 de la ULPGC*, que ha tenido en cuenta el contexto universitario cambiante en los marcos europeo, español y canario, partiendo de un análisis de la propia institución, ejerciendo una autocrítica seria, responsable y sin miedo. Plan que hay que entenderlo con flexibilidad, como un comienzo y no como un final. A partir de aquí el debate está abierto, compartiendo ideas y proyectos con los distintos colectivos, con el fin de enriquecer continuamente la estrategia.

Se han identificado los siguientes e ilusionantes retos que debe cubrir el PEI en el periodo 2011-2014:

1. Completar y mejorar la oferta formativa.
2. Mejorar los procesos de enseñanza-aprendizaje.
3. Incrementar el potencial y la calidad de la investigación y la innovación.

4. Gestionar el talento para retener y captar las personas clave en la generación de valor para la Universidad.
5. Incrementar el valor aportado por la Universidad (social, económico).
6. Mejorar la eficiencia en la gestión (procesos, infraestructuras, financiación, soporte sistemas, modelo de Recursos Humanos).
7. Potenciar los valores de “ser universitario” y la participación de los estudiantes.
8. Potenciar la Universidad como referente internacional.

Con la ilusión del esfuerzo realizado y de las metas por conseguir, pero también con la responsable asunción de continuar con el compromiso que adquirí en 2007 con la Comunidad Universitaria, contando con el apoyo de un equipo comprometido en la mejora de la universidad, y cuya actividad ha sido reconocida a nivel nacional, pues es la primera vez que tres de sus miembros han sido elegidos para formar parte de los Comités Ejecutivos de sus respectivas sectoriales de la CRUE, animado por el apoyo de muchos universitarios, con el aval de los logros conseguidos y con el convencimiento de que estamos en el camino correcto, deseo hacer explícita mi firme voluntad de presentar mi candidatura a Rector cuando sean convocadas las elecciones el próximo año 2012, con la esperanza de asumir un nuevo mandato como Rector de la ULPGC –si la comunidad universitaria así lo desea-, para que la ULPGC continúe en la senda del crecimiento institucional y del progreso académico que entre todos nos hemos marcado.

En cualquier caso, estoy seguro de que juntos lo conseguiremos.

Muchas gracias.



Acto de Apertura de Curso 2011-2012

